

KARTA TYTUŁOWA PROJEKTU BUDOWLANEGO

NAZWA ZAMIERZENIA BUDOWLANEGO:

Sieć wodociągowa na działkach o nr ew.: 107/33, 2/76, 2/80 w miejscowości Słupno.

ADRES I KATEGORIA OBIEKTU BUDOWLANEGO

Sieć wodociągowa na działkach o nr ew.: 107/33 m. Szeligi; 2/76, 2/80 m. Słupno gm. Słupno.

KATEGORIA OBIEKTU BUDOWLANEGO - XXVI

**NAZWA JEDNOSTKI EWIDENCYJNEJ, NAZWA I NUMER OBRĘBU EWIDENCYJNEGO,
NUMERY DZIAŁEK EWIDENCYJNYCH**

jednostka ewidencyjna: Słupno - Gmina wiejska

obręb: Słupno nr 141912_2, 0017

nr działek ewidencyjnych: 2/76, 2/80

obręb: Szeligi nr 141912_2, 0018

nr działek ewidencyjnych: 107/33

NAZWA I ADRES INWESTORA:

Gmina Słupno
ul. Miszewska 8a
09-472 Słupno

SPIS ZAWARTOŚCI PROJEKTU BUDOWLANEGO

1. PROJEKT ZAGOSPODAROWANIA TERENU strony 1 - 71

Płock, 08.2021r.

OŚWIADCZENIE

Projekt budowlany - projekt zagospodarowania terenu "Sieć wodociągowa na działkach o nr ew.: 107/33, 2/76, 2/80 w miejscowości Słupno."

został sporządzony na podstawie przepisów:

- ustawą z dnia 7 lipca 1994 r. - Prawo budowlane (Dz.U. 1994 Nr 89 poz. 414);
- rozporządzeniem Ministra Infrastruktury z dnia 12 kwietnia 2002 r. w sprawie warunków technicznych, jakim powinny odpowiadać budynki i ich usytuowanie z dnia 12 kwietnia 2002 r. (Dz.U. 2002 nr 75 poz. 690);
- rozporządzeniem Ministra Transportu, Budownictwa i Gospodarki Morskiej z dnia 12 kwietnia 2002 r. w sprawie szczegółowego zakresu i formy projektu budowlanego (Dz.U. 2021 poz. 1169)
- rozporządzeniem Ministra Infrastruktury z dnia 02 września 2004 r. w sprawie szczegółowego zakresu i formy dokumentacji projektowej, specyfikacji technicznych wykonania i odbioru robót budowlanych oraz programu funkcjonalno-użytkowego - załącznik do Obwieszczenia Ministra Transportu, Budownictwa i Gospodarki Morskiej z dnia 10 maja 2013 r. (Dz. U. 2013 poz.1129);

1) Na podstawie art. 34 ust.3, pkt 3b ustawy Prawo Budowlane całość problematyki ww. projektu budowlanego podziemnych sieci uzbrojenia terenu, została przedstawiona w projekcie zagospodarowania terenu sporządzonym na aktualnej mapie do celów projektowych.

art.34 ust.3 ustawy PB:

"Projekt budowlany zawiera:

- 1) projekt zagospodarowania działki lub terenu, sporządzony na aktualnej mapie do celów projektowych (...),
- 2) projekt architektoniczno-budowlany (...),
- 3) projekt techniczny (...)"

art.34 ust.3b ustawy PB:

" Przepisów ust. 3 pkt 2 i 3 nie stosuje się do projektu budowlanego budowy lub przebudowy urządzeń budowlanych oraz podziemnych sieci uzbrojenia terenu, jeżeli całość problematyki może być przedstawiona w projekcie zagospodarowania działki lub terenu".

2) Na podstawie § 17 ust.1 dane wymagane w projekcie zagospodarowania terenu zostały zamieszczone na dodatkowych rysunkach, co poprawiło czytelność projektu zagospodarowania terenu.

§ 15 ust. 1 Rozporządzenia Ministra Rozwoju w sprawie szczegółowego zakresu i formy projektu budowlanego:

"Część rysunkową projektu zagospodarowania działki lub terenu sporządza się na aktualnej mapie do celów projektowych lub jej kopii poświadczonej za zgodność z oryginałem przez projektanta"

§ 15 ust. 2:

"Część rysunkowa projektu zagospodarowania działki lub terenu określa (...)"

§ 17 ust. 1:

"Dane, o których mowa w § 15 ust. 2, mogą być zamieszczone na dodatkowych rysunkach, jeżeli poprawi to czytelność projektu zagospodarowania działki lub terenu".

STRONA TYTUŁOWA PROJEKTU ZAGOSPODAROWANIA TERENU

NAZWA ZAMIERZENIA BUDOWLANEGO:

Sieć wodociągowa na działkach o nr ew.: 107/33, 2/76, 2/80 w miejscowości Słupno.

ADRES I KATEGORIA OBIEKTU BUDOWLANEGO

Sieć wodociągowa na działkach o nr ew.: 107/33 m. Szeligi; 2/76, 2/80 m. Słupno gm. Słupno.
KATEGORIA OBIEKTU BUDOWLANEGO - XXVI

NAZWA JEDNOSTKI EWIDENCYJNEJ, NAZWA I NUMER OBRĘBU EWIDENCYJNEGO, NUMERY DZIAŁEK EWIDENCYJNYCH

jednostka ewidencyjna: Słupno - Gmina wiejska
obręb: Słupno nr 141912_2, 0017
nr działek ewidencyjnych: 2/76, 2/80
obręb: Szeligi nr 141912_2, 0018
nr działek ewidencyjnych: 107/33

NAZWA I ADRES INWESTORA:

Gmina Słupno
ul. Miszewska 8a
09-472 Słupno

JEDNOSTKA PROJEKTOWANIA:

Prywatna Pracownia Projektowa Sieci i Instalacje Sanitarne SANICO mgr inż. Grażyna Dzięglewska
09-407 Płock, ul. Powstańców Styczniowych 17/8

PROJEKTANT

Zakres opracowania projektu w branży instalacyjno - sanitarnej
(imię, nazwisko, numer uprawnień, specjalność, podpis)

mgr inż. Grażyna Dzięglewska
uprawnienia do projektowania w specjalności instalacyjno-inżynierskiej
w zakresie sieci sanitarnych, instalacji sanitarnych i ochrony środowiska nr: 82/92
Mazowiecka Okręgowa Izba Inżynierów Budownictwa nr: MAZ/IS/4132/02

**ZAŁĄCZNIK DO KARTY TYTUŁOWEJ
PROJEKTU ZAGOSPODAROWANIA TERENU
SPIS TREŚCI**

CZĘŚĆ OPISOWA		str.
1. Opis techniczny		5÷16
2. Informacja dotycząca bezpieczeństwa i ochrony zdrowia		17÷24
CZĘŚĆ RYSUNKOWA		
1. Projekt zagospodarowania terenu	rys. nr 1	25
2. Profil sieci wodociągowej I÷HP	rys. nr 2	26
3. Montaż węzła hydrantowego - rysunek typowy	rys. nr 3	27
4. Bloki oporowe Dn 100-300; pmax =15 atm – rysunek typowy	rys. nr 4	28
5. Zabezpieczenie istniejących kabli energetycznych ze względu na zbliżenia i skrzyżowania z projektowanymi sieciami wody, kanalizacji - rysunek typowy	rys. nr 5	29
6. Przejście przewodu ciśnieniowego pod drogą	rys. nr 6	30
7. Płozy – system „INTEGRA” – karta katalogowe	rys. nr 7	31
DOKUMENTY		
– Oświadczenie projektanta o sporządzeniu projektu budowlanego		32
– Stwierdzenie przygotowania zawodowego		33
– Zaświadczenie z Izby Zawodowej		34
– Warunki techniczne WOŚ.7010.31.2021 projektowania sieci wodociągowej w drodze gminnej dz. nr ew. 2/80 w m. Słupno		35÷36
– Wypis i wyrys z Miejscowego Planu Zagospodarowania Przestrzennego gminy Słupno Uchwała nr 262/XXXIII/06 Rady Gminy Słupno z dnia 17 marca 2006 R. (DZ.URZ.WOJ.MAZ.NR122 Z DNIA 25.06.2006 R.,POZ.4009)		37÷56
– Protokół Narady Koordynacyjnej GGN-III.6630.419.2021		57÷62
– Państwowy Powiatowy Inspektor Sanitarny w Płocku - opinia		63÷64
– Uzgodnienie - Rzecznawca do spraw zabezpieczeń przeciwpożarowych		65
– Decyzja zezwalająca na lokalizację w pasie drogowym drogi wewnętrznej w miejscowości Słupno urządzenia infrastruktury technicznej niezwiązanej z potrzebami zarządzania drogami lub potrzebami ruchu drogowego		66÷69
– Uzgodnienie - Wydział Inwestycji, Infrastruktury i Rozwoju Urzędu Gminy w Słupnie		70
– Mapa do celów projektowych - 1:500		71

OPIS TECHNICZNY

Sieć wodociągowa na działkach o nr ew.: 107/33, 2/76, 2/80 w miejscowości Słupno.

1. Podstawa opracowania.

- Zlecenie Inwestora
- Warunki techniczne WOŚ.7010.30.2021 projektowania sieci wodociągowej w drodze gminnej dz. nr ew. 336 w m. Wykowo
- Wypis z Miejscowego Planu Zagospodarowania Przestrzennego gminy Słupno Uchwała nr 262/XXXIII/06 Rady Gminy Słupno z dnia 17 marca 2006 R. (DZ.URZ.WOJ.MAZ.NR122 Z DNIA 25.06.2006 R.,POZ.4009)
- protokół Narady Koordynacyjnej GGN-III.6630.419.2021
- obowiązujące normy techniczne.
 - ustawą z dnia 7 lipca 1994 r. - Prawo budowlane (Dz.U. 1994 Nr 89 poz. 414);
 - rozporządzeniem Ministra Infrastruktury z dnia 12 kwietnia 2002 r. w sprawie warunków technicznych, jakim powinny odpowiadać budynki i ich usytuowanie z dnia 12 kwietnia 2002 r. (Dz.U. 2002 nr 75 poz. 690);
 - rozporządzeniem Ministra Transportu, Budownictwa i Gospodarki Morskiej z dnia 12 kwietnia 2002 r. w sprawie szczegółowego zakresu i formy projektu budowlanego (Dz.U. 2002 poz. 1609).
 - rozporządzeniem Ministra Infrastruktury z dnia 02 września 2004 r. w sprawie szczegółowego zakresu i formy dokumentacji projektowej, specyfikacji technicznych wykonania i odbioru robót budowlanych oraz programu funkcjonalno-użytkowego - załącznik do Obwieszczenia Ministra Transportu, Budownictwa i Gospodarki Morskiej z dnia 10 maja 2013 r. (Dz. U. 2013 poz.1129);

2. Cel opracowania.

Celem opracowania jest budowa sieci wodociągowej na działkach 107/33, 2/76, 2/80 dla miejscowości Słupno. Wykonanie opracowania projektowego jest realizowane na zlecenie inwestora.

3. Projekt zagospodarowania terenu

3.1. Przedmiot zamierzenia budowlanego, a w przypadku zamierzenia budowlanego obejmującego więcej niż jeden obiekt budowlany - zakres całego zamierzenia

Przedmiotem zamierzenia budowlanego jest budowa sieci wodociągowej \varnothing 90 mm PE na działkach nr ew.: 107/33, 2/76, 2/80 dla miejscowości Słupno gmina Słupno.

3.2. Istniejący stan zagospodarowania terenu

Teren na którym zlokalizowana będzie inwestycja posiada następującą infrastrukturę techniczną:

- komunalna sieć wodociągowa
- sieć gazową średniego ciśnienia
- sieci elektroenergetyczne średniego i niskiego napięcia

Zmiana w projekcie zagospodarowania polega na budowie sieci wodociągowej. Zamierzenie budowlane nie przewiduje rozbiórki obiektów budowlanych.

3.3. Projektowane zagospodarowanie terenu

a) urządzenia budowlane związane z obiektami budowlanymi;

Źródłem zaopatrzenia w wodę projektowanej sieci wodociągowej będzie istniejący wodociąg \varnothing 90mm PE zlokalizowany na działce o nr ew.: 107/33 w miejscowości Szeligi. Włączenie do istniejącej sieci poprzez trójnik kołnierzowy \varnothing 80/80 mm w punkcie oznaczonym na mapie „I”. Odcięcie odgałęzienia zasuwą kołnierzową \varnothing 80 mm typu E zlokalizowanej na działce 2/76. Do trójnika przełączyć istniejące odgałęzienie sieci wodociągowej w kierunku działki 107/19.

b) sposób odprowadzania lub oczyszczania ścieków;

Sieć wodociągowa jest obiektami budowlanym gdzie nie wytwarza się ścieków.

c) układ komunikacyjny;

Projektowana sieć wodociągowa zlokalizowana jest w drodze gminnej dojazdowej KDD obsługującej przyległy zespół mieszkaniowy.

d) sposób dostępu do drogi publicznej;

Droga dojazdowa KDD w której zlokalizowana jest projektowana infrastruktura jest drogą publiczną.

e) parametry techniczne sieci i urządzeń uzbrojenia terenu;

- sieć wodociągowa z rur ciśnieniowych \varnothing 90 mm PEHD 90; Dz90x5,4 PN10 SDR17 - długość ok. 65,15 m, wg PN-EN 12201-2+A1:2013-12
- trójnik kołnierzowy 80/80 z żeliwa sferoidalnego z obudową i skrzynką uliczną do zasuw - szt. 1
- zasuwa kołnierzowa bezdławicowa miękkouszczelniająca z żeliwa sferoidalnego z obudową i skrzynką uliczną żeliwną do zasuw Dn80 - szt. 1
- kolano kołnierzowe 90° z żeliwa sferoidalnego K 80 - szt. 1
- złączka z żeliwa sferoidalnego FF80/500 - szt. 1
- złączka z żeliwa sferoidalnego FF80/200 - szt. 1
- zasuwa kołnierzowa bezdławicowa miękkouszczelniająca z żeliwa sferoidalnego z obudową i skrzynką uliczną żeliwną do zasuw Dn80 - szt. 1
- węzeł hydrantowy z hydrantem nadziemnym Dn80 z samoczynnym odwodnieniem i podwójnym zamknięciem z żeliwa szarego wg normy PN-EN 1074-6:2005 oraz PN-EN 14384:2005 – szt. 1.

f) ukształtowanie terenu i układ zieleni, w zakresie niezbędnym do uzupełnienia części rysunkowej projektu zagospodarowania działki lub terenu;

Nie zmienia się istniejącego ukształtowania terenu i układu zieleni.

3.4. Zestawienie

a) powierzchni zabudowy projektowanych i istniejących obiektów budowlanych;

Powierzchnia zajmowanej nieruchomości przez sieć wodociągową wynosi ok. 1 m².

b) powierzchni dróg, parkingów, placów i chodników,

nie dotyczy

c) powierzchni biologicznie czynnej,

Sieć wodociągowa zalicza się do obiektów liniowych podziemnego uzbrojenia projektowanych dla bezpośredniej obsługi terenów, istniejącego i projektowanego zainwestowania. Teren zajęty pod przewody po wykonaniu robót budowlanych będzie wykorzystany w ten sam sposób co obecnie. Nie zmienia się funkcji i sposobu wykorzystania dotychczas zajmowanej powierzchni. Sieć wodociągowa jest budowlą podziemną i w związku z jej budową w pasie drogowym nie przewiduje się wyłączenia działek z powierzchni biologicznie czynnej.

d) powierzchni innych części terenu, niezbędnych do sprawdzenia zgodności z ustaleniami miejscowego planu zagospodarowania przestrzennego, a w przypadku jego braku z decyzją o warunkach zabudowy i zagospodarowania terenu albo uchwałą o ustaleniu lokalizacji inwestycji mieszkaniowej lub inwestycji towarzyszących;

Rodzaj projektowanego w niniejszym opracowaniu obiektu budowlanego jest zgodny z ustaleniami miejscowego planu zagospodarowania przestrzennego gminy Słupno.

3.5. Informacje i dane

a) o rodzaju ograniczeń lub zakazów w zabudowie i zagospodarowaniu tego terenu wynikających z aktów prawa miejscowego lub decyzji o warunkach zabudowy i zagospodarowania terenu, jeżeli są wymagane,

Wszystkie zasady obsługi w zakresie infrastruktury technicznej ustalone w miejscowym planie zagospodarowania przestrzennego gminy Słupno przy projektowaniu przedmiotowych obiektów budowlanych zostały wypełnione.

b) czy działka lub teren, na którym jest projektowany obiekt budowlany, są wpisane do rejestru zabytków lub gminnej ewidencji zabytków lub czy zamierzenie budowlane lokalizowane jest na obszarze objętym ochroną konserwatorską,

Przedmiotowa inwestycja nie dotyczy terenu, który podlega ochronie konserwatorskiej mocą obowiązującej ustawy z dnia 23 lipca 2003 roku o ochronie zabytków i opiece nad zabytkami (Dz.U. z 2003 r. nr 162, poz. 1568 z późniejszymi zmianami).

c) określające wpływ eksploatacji górniczej na działkę lub teren zamierzenia budowlanego – jeśli zamierzenie budowlane znajduje się w granicach terenu górniczego,

Działki na której projektowany jest obiekt budowlany nie znajdują się w granicach terenu górniczego.

d) o charakterze, cechach istniejących i przewidywanych zagrożeń dla środowiska oraz higieny i zdrowia użytkowników projektowanych obiektów budowlanych i ich otoczenia w zakresie zgodnym z przepisami odrębnymi;

Teren na którym realizowana będzie niniejsza inwestycja nie podlega ochronie prawnej w aspekcie ochrony środowiska i zdrowia.

Na podstawie rozporządzenia Rady Ministrów z dnia 9 listopada 2010 r. w sprawie przedsięwzięć mogących zawsze znacząco oddziaływać na środowisko oraz przedsięwzięć mogących potencjalnie znacząco oddziaływać na środowisko (Dz. U. z dnia 12 listopada 2010 r.) oraz szczegółowych kryteriów związanych z kwalifikowaniem przedsięwzięć do sporządzania raportu o oddziaływaniu na środowisko, projektowana inwestycja nie wymaga sporządzenia raportu o oddziaływaniu przedsięwzięcia na środowisko oraz nie wymaga decyzji o środowiskowych uwarunkowaniach.

Wykonawca ma obowiązek znać i stosować w czasie prowadzenia robót wszelkie przepisy dotyczące ochrony środowiska naturalnego a w szczególności:

- Ustawa z dn. 27 kwietnia 2001 r. – Prawo ochrony środowiska (Dz. U. z 2001 r. Nr 62, poz. 627, z późn. zm.)
- Ustawa z dnia 18 lipca 2001 r. – Prawo wodne (Dz.U.Nr 115, poz. 1229 z późniejszymi zmianami).
- Rozporządzenie Ministra Ochrony Środowiska, Zasobów Naturalnych i Leśnictwa z dnia 28 kwietnia 1998 r. w sprawie dopuszczalnych wartości stężeń substancji zanieczyszczających w powietrzu (Dz.U.Nr 55, poz. 355),
- Rozporządzenie Ministra Ochrony Środowiska, Zasobów Naturalnych i Leśnictwa z dnia 13 maja 1998 r. w sprawie dopuszczalnych poziomów hałasu w środowisku (Dz.U.Nr 66, poz. 436),
- Rozporządzenie Ministra Gospodarki Przestrzennej i Budownictwa z dnia 14 grudnia 1994 r. w sprawie warunków technicznych, jakim powinny odpowiadać budynki i ich usytuowanie (Tekst jednolity: Dz.U.Nr 15, poz. 140 z 1999 r.)
- Rozporządzenie Ministra Gospodarki Morskiej i Żeglugi Śródlądowej z dnia 12 lipca 2019 r. w sprawie substancji szczególnie szkodliwych dla środowiska wodnego oraz warunków, jakie należy spełnić przy wprowadzaniu do wód lub do ziemi ścieków, a także przy odprowadzaniu wód opadowych lub roztopowych do wód lub do urządzeń wodnych.

W okresie trwania budowy wykonawca będzie:

- a) utrzymywać teren budowy i wykopy bez wody stojącej,
- b) podejmować wszelkie uzasadnione kroki mające na celu stosowanie się do przepisów i norm dotyczących ochrony środowiska na terenie i wokół terenu budowy, oraz będzie unikać uszkodzeń lub uciążliwości dla osób lub własności społecznej i innych, a wynikające ze skażenia, hałasu lub innych przyczyn powstałych w następstwie jego sposobu działania.

Stosując się do tych wymagań musi mieć szczególny wzgląd na:

- a) lokalizacje baz, warsztatów, magazynów, składowisk, ukopów i dróg dojazdowych
- b) środki ostrożności i zabezpieczenia przed:
 - zanieczyszczeniem zbiorników i cieków wodnych pyłami i substancjami toksycznymi,
 - zanieczyszczeniem powietrza pyłami i gazami,
 - możliwością powstania pożaru,

3.6. Dane dotyczące warunków ochrony przeciwpożarowej, w szczególności o drogach pożarowych oraz przeciwpożarowym zaopatrzeniu w wodę, wraz z ich parametrami technicznymi;

Zasady ustalenia zapotrzebowania na wodę do celów przeciwpożarowych i do zewnętrznego gaszenia pożarów reguluje Rozporządzenie Ministra Spraw Wewnętrznych i Administracji z 24 lipca 2009 r w sprawie przeciwpożarowego zaopatrzenia w wodę oraz dróg pożarowych (Dz. U. Nr 124 poz. 1030 z 2009 r).

Załącznik do rozporządzenia Ministra Spraw Wewnętrznych i Administracji z dnia 24 lipca 2009 r.(poz. 1030).

Liczba mieszkańców:

- Słupno 2126 osoby

Wymagana ilość wody jest określana dla całej jednostki osadniczej wg tabeli.

L.p.	Liczba mieszkańców jednostki osadniczej	Wydajność wodociągu	Równoważny zapas wody w zbiorniku
		dm ³ /s	m ³
1	2001 - 5000	10	100

Wodę do celów przeciwpożarowych w wymaganej ilości powinna zapewniać sieć wodociągowa doprowadzająca wodę do jednostki osadniczej. W miejscowości Słupno istnieje sieć wodociągowa obwodowa i rozgałęźna.

Wodociąg, który służy nie tylko do celów przeciwpożarowych, powinien mieć wydajność zapewniającą łącznie wymagana ilość wody dla potrzeb:

- przeciwpożarowych;
- bytowo-gospodarczych, ograniczonych do 15 %;
- przemysłowych, ograniczonych do niezbędnej obsługi urządzeń technologicznych.

Projektowany odcinek sieci wodociągowej stanowi odgałęzienie sieci obwodowej w celu zasilenia projektowanego hydrantu zewnętrznego HP. Odgałęzienie zaprojektowano zgodnie z warunkami technicznymi wydanymi przez Urząd Gminy w Słupnie z rur PE Dz90x5,4 mm (rura stalowa Dn80).

Dla dobranej średnicy odgałęzienia sieci obwodowej przeprowadzono obliczenia hydrauliczne przedstawione poniżej.

Wydajność nominalna hydrantu zewnętrznego, przy ciśnieniu nominalnym 0,2 MPa mierzonym na zaworze hydrantowym podczas poboru wody, w zależności od jego średnicy nominalnej (DN), nie może być mniejsza niż:

- dla hydrantu nadziemnego DN 80 — 10 dm³/s.

Strata ciśnienia na odcinku projektowanego wodociągu

Obliczenia hydrauliczne sieci wodociągowej wykonano w oparciu o bilans zapotrzebowania wody na cele bytowo – gospodarcze i cele p.poż. Wielkość zapotrzebowania na wodę określono w oparciu o obecnie obowiązujące normy zużycia wody.

Wskaźniki zapotrzebowania dla mieszkańców przyjęto wg Rozporządzenia Ministra Infrastruktury z dnia 14 stycznia 2002 roku w sprawie określenia przeciętnych norm zużycia wody (Dz. U. Nr 8 poz. 70 z dnia 31 stycznia 2002r.)

Przepływ bytowo-gospodarczy

Określenie zapotrzebowania na wodę dla sieci wodociągowej wykonano w oparciu o jednostkowe zapotrzebowanie na wodę na cele socjalno bytowe oraz gospodarcze w gospodarstwach domowych.

Do obliczeń przyjęto następujące wielkości:

$Q_d = 100 \text{ dm}^3/\text{Md}$ - średnie dobowe zapotrzebowanie na wodę dla mieszkańca

$N_d = 1,3$ - dobowy współczynnik nierównomierności rozbioru wody

$N_h = 1,8$ - godzinowy współczynnik nierównomierności rozbioru wody

Przyjęta liczba mieszkańców $M=40$ osób

Średnie dobowe zużycie wody

$$Q_{d\text{sr}} = 40 \cdot 100 = 4000 \text{ dm}^3/\text{d}$$

Maksymalne dobowe zużycie wody

$$Q_{d\text{max}} = 1,3 \cdot 4000 = 5200 \text{ dm}^3/\text{d}$$

Średnie godzinowe zużycie wody

$$Q_{h\text{sr}} = 5200 / 24 = 217 \text{ dm}^3/\text{h}$$

Maksymalne godzinowe zużycie wody

$$Q_{h\text{max}} = 217 \cdot 1,8 = 390,6 \text{ dm}^3/\text{h}$$

Przepływ gospodarczy na odcinku projektowanej sieci

$$Q_s = 390,6 \text{ dm}^3/\text{h} = 0,11 \text{ l/s}$$

Obliczenia przedstawiono w formie tabelarycznej

Numer węzła	Odcinek	Przepływ pożarowy $Q_p=10[l/s]+15\%Q_{obl}$	Długość [m]	Prędkość v [m/s]	Jednostkowy spadek ciśnienia i[%]	Wysokość strat ciśnienia h _l [m]	Suma wysokości strat ciśnienia Σh_l [m]	Rzędna terenu [m]	Rzędna lini ciśnienia [m H ₂ O]	Ciśnienie w węzłach [m H ₂ O]
1	2	3	4	5	6	7	8	9	10	11
HP								99,80	119,80	20
	HP-I	10,01	65,2	2,03	43,73	3,11	3,11			
I								96,00	122,91	26,91

Dla spełnienia wymagań ciśnienia nominalnego 0,2 MPa mierzonym na zaworze hydrantowym HP podczas poboru wody, wymagane ciśnienie wody w punkcie "I" włączenia projektowanej sieci powinno

wynosić ok. 0,27MPa. Na sieci zamontowano 1 hydrant przeciwpożarowy nadziemny \varnothing 80 fig.853 z samoczynnym odwodnieniem i podwójnym zamknięciem z żeliwa szarego wg normy PN-EN 1074-6:2005 oraz PN-EN 14384:2005.

Hydrant odciąć zasuwą \varnothing 80 kołnierзовą bezdławicową miękouszczelniającą z żeliwa sferoidalnego z obudową i skrzynką uliczną żeliwną do zasuw. Hydrant montować zgodnie z PN-B-02863;1997. Hydrant zewnętrzny przeciwpożarowy powinien być co najmniej raz w roku poddawany przeglądom i konserwacji przez właściciela sieci wodociągowej. Hydrant montować zgodnie z Rozporządzeniem MSWiA z dnia 24 lipca 2009 r. w sprawie przeciwpożarowego zaopatrzenia w wodę oraz dróg pożarowych oraz PN-B-02863;1997.

Po wybudowaniu sieci należy wykonać badania wydajności nominalnej i ciśnienia na hydrancie zainstalowanych na sieci wodociągowej.

3.7. Inne niezbędne dane wynikające ze specyfiki, charakteru i stopnia skomplikowania obiektu budowlanego lub robót budowlanych;

a) Sieć wodociągowa.

Sieć wodociągową zaprojektowano z rur ciśnieniowych \varnothing 90 mm PEHD typ 100PN10 ; Dz90x5,4 SDR17 wg PN-EN 12201-2+A1:2013-12 polietylenowych z polietylenu o dużej gęstości zwanego również polietylenem niskociśnieniowym lub twardym. Rury zastosowane do budowy powinny mieć atest odpowiedniego organu służby zdrowia o dopuszczeniu do przesyłania wody do picia. Dopuszczalne ciśnienie robocze rur PE - 10 kG/cm². Rury układać na podsypce piaskowej gr. 0,15 m. Wodociąg włączyć do istniejącej sieci poprzez trójnik kołnierзовy 80/80 i odciąć zasuwą typu E z żeliwa sferoidalnego z obudową i skrzynką uliczną do zasuw.

Rury PE łączyć przez zgrzewanie doczołowe. Na sieci montować kształtki PE, oraz żeliwne z żeliwa sferoidalnego. Na sieci zamontować zasuwę typu E z żeliwa sferoidalnego Zasuwę bezdławicową z elastycznym uszczelnieniem klina montować z trzpieniem teleskopowym, obudową i skrzynką uliczną do zasuw.

Armaturę żeliwną kołnierзовą oraz kształtki kołnierзовe łączyć z rurami PE za pomocą połączeń kołnierзовych. Uszczelnienie kołnierzy uszczelką gumową.

Pod armaturę, hydranty oraz trójniki wykonać bloki oporowe i podporowe o wym. 0,3x0,3x0,2 m z betonu B-20. Bloki odizolować od przewodów np. folią polietylenową gr. 3mm lub warstwą papy bitumicznej. Wszystkie urządzenia i uzbrojenia powinny być oznaczone wg obowiązujących norm i wytycznych tabliczkami zgodnie z PN-86/B-09700 na słupkach betonowych, na budynkach lub ogrodzeniach trwałych. Tabliczki umieszczać w miejscach widocznych trudno dostępnych dla osób postronnych. Dopuszcza się montaż tabliczek na słupkach stalowych zabezpieczonych przed korozją oraz z powłoką zewnętrzną w kolorze niebieskim. Teren wokół uzbrojenia sieci wodociągowej należy umocnić płytkami betonowymi. W odległości ok. 40 cm nad górną powierzchnią rurociągu ułożyć taśmę ostrzegawczą - identyfikacyjną w kolorze biało-niebieskim, z przekładką ze stali nierdzewnej.

Dopuszcza się zastosowanie przewodów i urządzeń różnych producentów jednak o parametrach technicznych nie niższych niż zastosowane w niniejszym projekcie, oraz pod warunkiem uzyskania wymaganych atestów, aprobat technicznych, certyfikatów zgodności oraz instrukcji producenta zawierającej wymogi i zalecenia dotyczące montażu. Wyboru urządzeń i materiałów zastosowany do budowy dokonana wykonawca w uzgodnieniu z Inwestorem. Wymienione w opracowaniu projektowym i kosztorysowym urządzenia i materiały konkretnych producentów służą do określenia parametrów materiałów spełniających oczekiwane standardy.

Próba szczelności, płukanie i dezynfekcja przewodów.

Po ułożeniu rurociągów należy przeprowadzić próbę hydrauliczną wg normy PN-70/B-10715- "Szczelność wodociągu. Wymagania i badania przy odbiorze". Ciśnienie próbne nie może być niższe niż 10 kG/cm² (1,0 MPa). Odcinek można uznać za szczelny, jeżeli przy zamkniętym dopływie wody pod ciśnieniem próbnym w czasie 30 min. nie będzie spadku ciśnienia. Następnie wykonać płukanie przewodu. Do płukania należy użyć wody z istniejącego wodociągu. Prędkość przepływu wody nie może być mniejsza niż 1,0 m/s. Po dokładnym przepłukaniu należy wykonać dezynfekcję przewodu. Dezynfekcja polega na wprowadzeniu do przewodu roztworu wody z dodatkiem chlorku wapnia w ilości 100 mg/l i pozostawienie go w przewodzie przez 24 godziny. Następnie przewód należy płukać ponownie wodą, co najmniej przez 1 godzinę. Po przepłukaniu i dezynfekcji powinna być dokonana analiza bakteriologiczna wody w laboratorium stacji sanitarno - epidemiologicznej.

b) Roboty ziemne.

Wykopy pod przewody wykonać zgodnie z przepisami zawartymi w normie branżowej BN-62/8836-02 „Wykopy otwarte pod przewody wodociągowe i kanalizacyjne. Warunki techniczne wykonania” oraz

BN-62/8836-01 „Roboty ziemne. Wykopy tunelowe dla przewodów wodociągowych i kanalizacyjnych. Warunki techniczne wykonania.” Wykopy prowadzić mechanicznie, tylko w miejscach kolizji ręcznie. Projektuje się wykopy o ścianach prostych, za pomocą płyt przenośnych lub przesuwanych wyciąganych w trakcie wypełniania wykopu gruntem (zagęszczanie warstwowe) lub pionowe deskowanie ścian wykopu za pomocą lekkich profili, dyli. Wykopy można również zabezpieczyć obudową szczelną z grodziec G62 wbijanych pionowo, ze stali St3Sx produkcji Huty Katowice lub systemem poprzez umocnienie typu box „PODLASIE”. Montaż obudów wykonać zgodnie z wymogami BHP i instrukcją producenta systemu. Ze względu na głębokość wykopów oraz występowanie gruntów średnio i mało spoistych, należy przeprowadzić szalowanie szczególnie dokładnie. Zaprojektowano wykopy o szerokości 1m. Zaprojektowano wykopy o szerokości 1,0m. Wykopy nie powinny być przekopane, ich głębokość powinna uwzględniać jedynie podsypkę piaskową i ewentualnie drenaż. Sieć i obiekty stanowiące ich uzbrojenie należy posadzić na gruntach nośnych. Występowanie gruntów nośnych powinno być potwierdzone wpisem do dziennika budowy wykonanym przez uprawnionego geodetę. Jeżeli w trakcie prowadzenia robót napotkamy grunt torfiasty lub gliniasty, należy go bezwzględnie wybrać, a miejsca te uzupełnić piaskiem. Grunt z wykopów nadający się do zasyпки składować na odkład, natomiast pozostały wywieźć na wyznaczone stanowisko nie dalej jednak jak 5 km od miejsca prowadzenia robót. Wszystkie napotkane przewody podziemne na trasie przewodów krzyżujące się lub biegnące równolegle z wykopem, zabezpieczyć przed uszkodzeniem w sposób zapewniający ich działanie. Powyższe prace wykonać pod nadzorem odpowiednich służb eksploatacyjnych. Sieć wodociągową układać na warstwie piasku grubości 15 cm. Ułożony odcinek rury po uprzednim sprawdzeniu prawidłowości jej spadku wymaga zastabilizowania przez wykonanie obsypki ochronnej z piasku dobrze zagęszczonego do wysokości 0,3 m ponad wierzch rury. Obsypkę zagęszczać ręcznie do uzyskania współczynnika 0,95 zgodnie z normą BN-72/8932-01 oraz PN-68/13-06-50. Obsypkę należy wykonać z zachowaniem dostępu do dołka montażowego. Dołki montażowe ulegają zasypaniu piaskiem po próbie szczelności złącz danego odcinka. Wykopy zasypywać piaskiem z ręcznym zagęszczeniem, do wysokości 0,5 m ponad wierzch rury warstwami 15 cm do uzyskania współczynnika 0,95; powyżej zasypywać łatwo wiążącym się gruntem, może to być grunt rodzimy, oraz zagęszczać mechanicznie warstwami 20 cm do uzyskania współczynnika 1,0 w pasie jezdni. W przypadku zbierania się wód opadowych i gruntowych na dnie wykopu wykonać studzienki odwadniające z rur betonowych \varnothing 500 mm, h=1 m. Wodę ze studzienek pompować pompami zatapialnymi i odprowadzić węzłem do istniejącej kanalizacji. W przypadku występowania źródeł podziemnych i żył wodnych w celu odwodnienia wykopów należy wykonać drenaż z grubego żwiru o grubości 20 cm z dwoma ciągami sączków drenarskich z PVC 113 mm. Drenaż należy układać w warstwie przepuszczalnego żwiru średnioziarnistego. Drenaż podłączyć co ok. 30 m do studzienek zbiorczych drenażowych PVC 500, H=1350, z osadnikiem h=640 mm. Pompowanie wody ze studzienek zbiorczych pompami zatapialnymi z odprowadzeniem węzłem do istniejącej kanalizacji. Decyzję o wyborze metody odwodnienia wykonawca powinien podjąć za zgodą inwestora na etapie realizacji robót, dostosowując metodę odwodnienia do panujących aktualnie warunków. W trakcie prac przy wykonywaniu wykopów fundamentowych należy kierować się wymienionymi niżej zaleceniami:

- pracę sprzętu mechanicznego zakończyć 0,3 m powyżej projektowanego poziomu posadowienia, a pozostawiona w dnie wykopu warstwę ochronną wybrać narzędziami ręcznymi bezpośrednio przed przystąpieniem do fundamentowania,
- pod fundamentami posadowionymi w gruntach plastycznych należy wykonać warstwę filtracyjną z chudego betonu o grubości min. 0,1 m;
- otwartych wykopów nie można pozostawić na dłuższy czas, szczególnie zimowy, ponieważ mogłoby nastąpić przemoczenie lub przemarznięcie gruntów,
- wszystkie ewentualnie rozmoczone, przemarznięte lub naruszone partie gruntów należy wybrać z dna wykopu i zastąpić chudym betonem.

Przed przystąpieniem do robót ziemnych należy:

- zapoznać się z oryginałem protokołu Narady Koordynacyjnej oraz uzgodnieniami dodatkowymi,
- zawiadomić właścicieli gruntów o planowanym wejściu na ich teren,
- zawiadomić użytkowników istniejącego uzbrojenia terenu o przystąpieniu do robót w pobliżu tego uzbrojenia,
- wykonać tzw. Przekopy kontrolne celem dokładnego zlokalizowania istniejącego uzbrojenia.

Poza ogólnymi warunkami bezpieczeństwa i higieny pracy obowiązującymi przy robotach ziemnych i obsłudze sprzętu mechanicznego, przy wykonywaniu przejść pod przeszkodami należy dodatkowo zapewnić warunki BHP – zgodnie z rozporządzeniem Ministra Budownictwa i Przemysłu Materiałów Budowlanych z dnia 28 marca 1972 roku w sprawie bezpieczeństwa i higieny pracy przy wykonywaniu robót budowlano – montażowych Dz.U.Nr 13 z dnia 10 kwietnia 1972 roku.

c) Kolizje z istniejącym uzbrojeniem.

Trasowanie sieci.

Trasa sieci wodociągowej została uzgodniona na Naradzie Koordynacyjnej. Przed rozpoczęciem budowy wykonawca powinien zwrócić się do ośrodka geodezyjnego o wytyczenie trasy sieci w terenie. Nie wyklucza się istnienia nie wskazanego na mapach (nie zgłoszonego do inwentaryzacji) uzbrojenia podziemnego tworzącego kolizje z projektowaną siecią. W miejscach skrzyżowań przewodów z istniejącym uzbrojeniem należy zachować minimalną odległość pionową równą 20 cm. W przypadkach uzasadnionych należy zastosować rury ochronne po uzgodnieniu z jednostkami branżowymi. W przypadku zaistnienia kolizji wymagających przebudowy istniejących urządzeń, wykonawca zobowiązany jest niezwłocznie poinformować o tym jednostkę branżową odpowiedzialną za eksploatację kolidujących urządzeń i przyszłego eksploatatora sieci wodociągowej w celu uzgodnienia sposobu przebudowy. Przebudowy należy dokonać w porozumieniu i pod nadzorem eksploatatora sieci wodociągowej. Mapy geodezyjne nie posiadają wszystkich rzędnych zagłębienia istniejących urządzeń uzbrojenia podziemnego. Dlatego założono, że:

- kable energetyczne są standardowo posadowione ok. 0,8-1,0 m poniżej poziomu terenu,
- zagłębienie kabli telekomunikacyjnych odczytać z mapy geodezyjnej lub w przypadku braku danych geodezyjnych założono ich posadowienie ok. 0,6 – 0,8 m poniżej poziomu terenu,
- zagłębienie sieci gazowej ś/c założono na głębokości 0,9 – 1,1 m.
- zagłębienie sieci wodociągowych założono na głębokości 1,6 – 1,8 m.

Zabezpieczenie sieci gazowej.

W miejscach zbliżeń i skrzyżowań z istniejącym gazociągiem prace ziemne wykonywać ręcznie, przed zasypaniem zgłosić do odbioru do Gazowni w Płocku, ul. Łukasiewicza 19 i uzyskać stosowny protokół odbioru. Zbliżenia i skrzyżowania gazociągu wykonać zgodnie z Rozporządzeniem Ministra Przemysłu i Handlu z dnia 14.11.1995r. w sprawie warunków technicznych, jakim powinny odpowiadać sieci gazowe /Dziennik Ustaw Nr 139/ oraz zgodnie z PN-91/M-34501. Należy zabezpieczyć rury gazowe w okresie budowy przed uszkodzeniami mechanicznymi oraz przed promieniowaniem słonecznym rurami osłonowymi bez materiałów bitumicznych. Odległość pomiędzy powierzchnią zewnętrzną gazociągu i skrajnymi elementami uzbrojenia powinna wynosić nie mniej niż 40 cm, a przy skrzyżowaniach lub zbliżeniach - nie mniej niż 20 cm, jeżeli gazociąg układany jest w pierwszej klasie lokalizacji równoległe do podziemnego uzbrojenia.

Zabezpieczenie kabli energetycznych.

W miejscach zbliżeń i skrzyżowań z liniami kablowymi prace ziemne należy prowadzić ręcznie, pod nadzorem osób posiadających stosowne uprawnienia do nadzorowania tego typu prac, zgodnie z obowiązującymi przepisami oraz "Instrukcją organizacji bezpiecznej pracy przy urządzeniach elektroenergetycznych" obowiązującej na terenie działania ENERGA-OPERATOR SA. Powiadomić pisemnie o terminie rozpoczęcia prac, z co najmniej dwutygodniowym wyprzedzeniem. Kable zabezpieczyć rurami ochronnymi dwudzielnymi typu AROT o średnicy \varnothing 110 koloru niebieskiego - kable nN z polietylenu o wysokiej gęstości np. A 110PS o długości rur min. 2m wpuszczonymi w boczne ściany wykopu – osobna rura na każdy kabel. Przed zasypaniem zgłosić do odbioru ENERGA OPERATOR SA Oddział w Płocku – Dział Zarządzania Eksploatacją Płock.

d) Roboty drogowe

Prace w pasie drogowym prowadzić zgodnie z decyzją zezwalającą na lokalizację w pasie drogowym drogi wewnętrznej urządzenia infrastruktury technicznej niezwiązanej z potrzebami zarządzania drogami lub potrzebami ruchu drogowego. Przed przystąpieniem do robót należy uzyskać zezwolenie na wejście i prowadzenie robót w pasie drogi gminnej zarządcy drogi. Przejście pod drogą wykonać w rurze ochronnej stalowej. W trakcie wykonywania robót należy zapewnić możliwość utrzymania ruchu kołowego oraz przejścia dla pieszych w miejscach gdzie wykop przecina poprzecznie skrzyżowanie ulicy, drogę dojazdową do poszczególnych posesji lub ciągi piesze. Na przejazdach należy wykonać pomosty przejazdowe typu ciężkiego. W trakcie wykonywania robót należy zapewnić możliwość przejścia dla pieszych poprzez zastosowanie kładek z bali drewnianych o gr. 32 mm ułożonych na krawędziakach 120x60 mm. Balustrady wykonać na wysokości 1,2 m. Wykopy należy prawidłowo zabezpieczyć i oznakować, aby uniknąć wypadków. Miejsca robót ziemnych i montażowych w obrębie pasa ruchu drogowego należy zabezpieczyć przez ustawienie barier oświetleniowych, świecących w nocy światłami ostrzegawczymi oraz ustawienie odpowiednich znaków drogowych zgodnie z Kodeksem Drogowym. Po zakończeniu robót w pasie drogowym należy nawierzchnię poboczy utwardzić warstwą grubości 20 cm z pospółki dobrze zagęszczonej. Całość wyrównać i wyprofilować, nawierzchnię doprowadzić do stanu pierwotnego z uwzględnieniem odbudowy nawierzchni drogowej,

wjazdów na posesje, a w terenach rolnych i zielonych wierzchniej warstwy humusu, uprzednio zdjętej. W czasie wykonywania robót należy przestrzegać warunki instytucji uzgadniających i dokonujących odbiorów technicznych.

3.8. Informacja o obszarze oddziaływania obiektu.

1) wskazanie przepisów prawa, w oparciu o które dokonano określenia obszaru oddziaływania obiektu;

a) ustawa z dnia 7 lipca 1994 r. - Prawo budowlane (Dz. U. z 2020 poz. 471)

a w szczególności:

Art. 34. Projekt budowlany powinien spełniać wymagania określone w decyzji o warunkach zabudowy i zagospodarowania terenu, jeżeli jest ona wymagana zgodnie z przepisami o planowaniu i zagospodarowaniu przestrzennym, lub w pozwoleniach, o których mowa w art. 23 ust. 1 i art. 26 ust. 1, oraz decyzji, o której mowa w art. 27 ust. 1 ustawy z dnia 21 marca 1991 r. o obszarach morskich Rzeczypospolitej Polskiej i administracji morskiej, jeżeli są one wymagane.

ust.3 pkt 1, lit.e . informację o obszarze oddziaływania obiektu

Art. 3. Ilekroć w ustawie jest mowa o:

pkt. 20. obszarze oddziaływania obiektu – należy przez to rozumieć teren wyznaczony w otoczeniu obiektu budowlanego na podstawie przepisów odrębnych, wprowadzających związane z tym obiektem ograniczenia w zabudowie, tego terenu.

przepisy powiązane:

b) rozporządzenie Ministra Infrastruktury z dnia 12 kwietnia 2002 r. w sprawie warunków technicznych, jakim powinny odpowiadać budynki i ich usytuowanie z dnia 12 kwietnia 2002 r.

(Dz.U. z 2019 r. poz. 1065)

c) rozporządzenie Ministra Rozwoju z dnia 11 września 2020 r. w sprawie szczegółowego zakresu i formy projektu budowlanego Dz.U. 2021 poz. 1169

e) warunkami technicznymi wykonania i odbioru sieci wodociągowych – wydane przez COBRTI INSTAL

2) zasięg obszaru oddziaływania obiektu przedstawiony w formie opisowej lub graficznej albo informację, że obszar oddziaływania obiektu mieści się w całości na działce lub działkach, na których został zaprojektowany.

Obszar oddziaływania obiektu mieści się w całości na działkach na których został zaprojektowany. Teren znajdujący się w obszarze oddziaływania przedsięwzięcia jest prawie tożsamy z terenem lokalizacji przedsięwzięcia ponieważ obszar oddziaływania przedsięwzięcia dla sieci wynosi ok. 1 m, w każdą stronę od budowli na całej długości przedsięwzięcia. Odległości te mogą być zmniejszone za zgodą właściciela sieci oraz właścicieli obiektów budowlanych lokalizowanych w pobliżu projektowanego przedsięwzięcia. Lokalizacja sieci względem najbliższej zabudowy zgodna z obowiązującymi normami. Nie występuje trwałe przekształcenie rzeźby terenu.

W strefie oddziaływania nie należy wznosić budynków, urządzać stałych składów i magazynów, sadzić drzew oraz nie powinna być podejmowana żadna działalność mogąca zagrozić trwałości sieci podczas jej eksploatacji.

Aby zminimalizować oddziaływanie inwestycji na środowisko w trakcie budowy, należy prace prowadzić w godzinach dziennych, budowane obiekty liniowe wykonać całkowicie szczelnie. Należy zapewnić organizację pracy pozwalającą na zminimalizowanie robót odwodnieniowych, montażowych i szybkie odtworzenie terenu po robotach. W trakcie eksploatacji projektowana sieć wodociągowa nie będzie powodować ujemnego wpływu na środowisko.

Rozwiązania przyjęte w projekcie pozwalają na zasilanie w wodę budynków zabudowy mieszkaniowej oraz odprowadzenie z nich ścieków, a tym samym wykluczają zagrożenia dla środowiska oraz higieny i zdrowia użytkowników projektowanych obiektów budowlanych i ich otoczenia.

– zapotrzebowanie i jakości wody oraz ilości, jakości i sposobu odprowadzania ścieków,

Na etapie prowadzenia prac budowlanych woda pobierana będzie z istniejącego wodociągu na cele: technologiczne (płukanie i dezynfekcja) w ilości ok. 4 m³, co nie ma istotnego znaczenia dla sieci i ujęcia wody.

Jakość wody w istniejącym wodociągu odpowiada Rozporządzeniu Ministra Zdrowia z 19 listopada 2002 r. w sprawie wymagań dotyczących jakości wody przeznaczonej do spożycia przez ludzi (Dz. U. nr 203 z 2002 r.).

Projektowany odcinek sieci wodociągowej stanowi niewielki element sieci wodociągowej zbudowanej dla miejscowości Słupno dla której określono zapotrzebowanie wody.

Wskaźniki zapotrzebowania dla mieszkańców przyjmować wg Rozporządzenia Ministra Infrastruktury z dnia 14 stycznia 2002 roku w sprawie określenia przeciętnych norm zużycia wody (Dz. U. Nr 8 poz. 70 z dnia 31 stycznia 2002r.)

Sieć wodociągowa jest obiektem budowlanym gdzie nie wytwarza się ścieków. Przyjęte rozwiązania pozwalają na eliminację wpływu obiektu budowlanego na środowisko przyrodnicze, zdrowie ludzi i inne obiekty budowlane.

- emisja zanieczyszczeń gazowych, w tym zapachów, pyłowych i płynnych, z podaniem ich rodzaju, ilości i zasięgu rozprzestrzeniania się,

Wodociąg jest obiektem budowlanym gdzie nie gromadzą się zanieczyszczenia mogące powodować emisję zanieczyszczeń gazowych, nie powoduje emisji zanieczyszczeń gazowych, w tym zapachów, pyłowych i płynnych. Źródłem emisji są samochody, maszyny i urządzenia pracujące podczas wykonywania przedsięwzięcia tj. spaliny od ww. maszyn, urządzeń i samochodów w trakcie ich pracy. Wielkość emisji powinna mieścić się na poziomie dopuszczalnym dla danego pojazdu czy maszyny. Należy kontrolować czy pojazdy i urządzenia posiadają ważne dokumenty badań technicznych dopuszczających do ruchu.

- rodzaj i ilość wytwarzanych odpadów,

Wytwórca odpadów jest obowiązany do stosowania takich sposobów produkcji lub form usług oraz surowców i materiałów, które zapobiegają powstawaniu odpadów lub pozwalają utrzymać na możliwie najniższym poziomie ich ilość, a także ograniczają negatywne oddziaływanie na środowisko lub zagrożenie życia lub zdrowia ludzi. Odpady powstałe podczas budowy należy przekazać firmie posiadającej uregulowany stan prawny w zakresie gospodarki odpadami lub zagospodarować na zasadach określonych w rozporządzeniu Ministra Środowiska z dnia 21 kwietnia 2006 roku w sprawie listy rodzajów odpadów, które posiadacz odpadów może przekazać osobom fizycznym lub jednostkom organizacyjnym niebędącym przedsiębiorcami oraz dopuszczalnych metod ich odzysku. Posiadacz odpadów jest obowiązany do postępowania z odpadami w sposób zgodny z zasadami gospodarowania odpadami, wymaganiami ochrony środowiska oraz planami gospodarki odpadami. Posiadacz odpadów jest obowiązany w pierwszej kolejności do poddania ich odzyskowi, a jeżeli z przyczyn technologicznych jest on niemożliwy lub nie jest uzasadniony z przyczyn ekologicznych lub ekonomicznych, to odpady te należy unieszkodliwiać w sposób zgodny z wymaganiami ochrony środowiska oraz planami gospodarki odpadami. Odpady, których nie udało się poddać odzyskowi, powinny być tak unieszkodliwiane, aby składowane były wyłącznie te odpady, których unieszkodliwienie w inny sposób było niemożliwe z przyczyn technologicznych lub nieuzasadnione z przyczyn ekologicznych lub ekonomicznych. Wykonawca robót budowlanych winien posiadać uregulowany stan w zakresie gospodarki odpadami.

Przy realizacji inwestycji będą powstawały niewielkie ilości odpadów jedynie podczas budowy. Odpady, które powstaną zostaną zagospodarowane np.:

- grunt z wykopów nr 170504 – zostanie wykorzystany do zasypania wykopów,
- papier i tektura nr 150101 – oddawane do punktu skupu surowców wtórnych,
- opakowania z drewna i palety nr 150103 – oddawane do indywidualnego wykorzystania,
- folia nr 150102 i mieszanina odpadów komunalnych nr 200301 – posegregowane i odwożone na składowisko odpadów komunalnych.

- właściwości akustycznych oraz emisja drgań, a także promieniowania, w szczególności jonizującego, pola elektromagnetycznego i innych zakłóceń, z podaniem odpowiednich parametrów tych czynników i zasięgu ich rozprzestrzeniania się,

Oddziaływanie inwestycji występuje w trakcie budowy tylko w obrębie w/w działek z powodu pracy sprzętu mechanicznego i transportowego. Hałas i zanieczyszczenie powietrza substancjami pyłowo-gazowymi będzie typowe dla zanieczyszczeń komunikacyjnych.

Projektowane sieci w trakcie eksploatacji nie będą emitowały hałasu, wibracji ani promieniowania.

- wpływ obiektu budowlanego na istniejący drzewostan, powierzchnię ziemi, w tym glebę, wody powierzchniowe i podziemne - mając na uwadze, że przyjęte w projekcie architektoniczno-budowlane rozwiązania przestrzenne, funkcjonalne i techniczne powinny wykazywać ograniczenie lub eliminację wpływu obiektu budowlanego na środowisko przyrodnicze, zdrowie ludzi i inne obiekty budowlane, zgodnie z odrębnymi przepisami;

Przyjęte rozwiązania są zgodnie z rozwiązaniami projektu zagospodarowania terenu części architektoniczno-budowlanej. Po zakończeniu robót ziemnych i montażowych wszelkie dokonane zmiany w drobnej szacie roślinnej, jak i przemieszczeniu mas ziemnych, zostaną doprowadzone do stanu pierwotnego. Przyjęte rozwiązania pozwalają na eliminację wpływu obiektu budowlanego na środowisko przyrodnicze, zdrowie ludzi i inne obiekty budowlane.

4. Opinia geotechniczna. Geotechniczne warunki posadowienia obiektu budowlanego

Na podstawie Rozporządzenie Ministra Transportu, Budownictwa i Gospodarki Morskiej z dnia 25 kwietnia 2012 r., w sprawie ustalania geotechnicznych warunków posadawiania obiektów budowlanych.

Warunki gruntowe

W obrębie lokalizacji inwestycji rozróżnia się jeden rodzaj warunków gruntowych:

proste (piaski) – występujące w przypadku warstw gruntów jednorodnych genetycznie i litologicznie, zalegających poziomo, nieobejmujących mineralnych gruntów słabonośnych, gruntów organicznych i nasypów niekontrolowanych oraz braku występowania niekorzystnych zjawisk geologicznych;

Kategoria geotechniczna

Obiekt można zakwalifikować do **pierwszej kategorii geotechnicznej**, która obejmuje posadowienie niewielkich obiektów budowlanych, o statycznie wyznaczalnym schemacie obliczeniowym, w prostych warunkach gruntowych, w przypadku których możliwe jest zapewnienie minimalnych wymagań na podstawie doświadczeń i jakościowych badań geotechnicznych.

Kategorię geotechniczną całego obiektu budowlanego została określona wstępnie przez projektanta z następującym zastrzeżeniem:

W przypadku stwierdzenia w trakcie realizacji inwestycji innych od zakładanych warunków geotechnicznych gruntu zobowiązuje się bezwzględnie Inwestora (i działających jego Imieniu wykonawcę i inspektora nadzoru) do wstrzymania budowy i zlecenia wykonania badań geotechnicznych gruntu, którego zakres uzgodni z wykonawcą specjalistycznych robót geotechnicznych.

Warunki wodne

Przyjęto w formie założeń wstępnych, które zostaną zweryfikowane na etapie realizacji, że poziom wód gruntowych oraz grunt rodzimy, mineralny umożliwiają bezpośrednie posadowienie – ułożenie przewodów sieci.

Warunki gruntowo-wodne przyjęto w formie założeń wstępnych. W przypadku natrafienia na podwyższony lub wysoki poziom wód gruntowych - należy usunąć wodę i zapobiec dalszemu zbieraniu się jej w wykopie fundamentowym poprzez wypompowywanie i/lub założenie drenażu odcinkowego. Założenia projektowe zostaną zweryfikowane na etapie realizacji.

Inwestycja nie znajduje się na terenie narażonym na zalew wód powodziowych.

Roboty należy prowadzić pod nadzorem kierownika budowy, według sztuki budowlanej i przepisów BHP.

5. Warunki BHP.

Roboty budowlane prowadzone w związku z realizacją projektowanej sieci kanalizacji sanitarnej oraz obiektów z nimi związanych stwarzają zagrożenie dla osób postronnych jak również dla personelu wykonującego prace.

W związku z tym należy przestrzegać wymogów określonych w:

- a) OBWIESZCZENIU MINISTRA GOSPODARKI, PRACY I POLITYKI SPOŁECZNEJ z dnia 28 sierpnia 2003 r. w sprawie ogłoszenia jednolitego tekstu rozporządzenia Ministra Pracy i Polityki Socjalnej w sprawie ogólnych przepisów bezpieczeństwa i higieny pracy,
- b) ROZPORZĄDZENIU MINISTRA INFRASTRUKTURY z dnia 6 lutego 2003 r., w sprawie bezpieczeństwa i higieny pracy podczas wykonywania robót budowlanych,
- c) ROZPORZĄDZENIU MINISTRA INFRASTRUKTURY z dnia 23 czerwca 2003 r., w sprawie informacji dotyczącej bezpieczeństwa i ochrony zdrowia oraz planu bezpieczeństwa i ochrony zdrowia,
- d) USTAWIE z dnia 7 lipca 1994 r. - Prawo budowlane (wraz z późniejszymi zmianami),
- e) ROZPORZĄDZENIU MINISTRA GOSPODARKI PRZESTRZENNEJ I BUDOWNICTWA z dnia 14 grudnia 1994 r., w sprawie warunków technicznych, jakim powinny odpowiadać budynki i ich usytuowanie (wraz z późniejszymi zmianami),
- f) ROZPORZĄDZENIU MINISTRA SPRAW WEWNĘTRZNYCH I ADMINISTRACJI a dnia 16 czerwca 2003 roku , w sprawie ochrony przeciwpożarowej budynków, innych obiektów budowlanych i terenów (wraz z późniejszymi zmianami),
- g) Warunkach technicznych wykonania i odbioru robót budowlanych,
- h) Polskich Normach mających zastosowanie do przedmiotu dokumentacji budowlanej.
- i) Rozporządzeniu Ministra Pracy i Polityki Socjalnej z 26.09.1997r w sprawie ogólnych przepisów BHP (DZ.U. nr 129, poz.844),
- j) Rozporządzeniu Ministra Gospodarki Przestrzennej i Budownictwa z 1.10.1993r w sprawie BHP przy eksploatacji, remontach i konserwacji sieci kanalizacyjnych (DZ.U. nr 96, poz. 437),
- k) Rozporządzeniu Ministra Budownictwa i Przemysłu z 26.03.1972r (Dz.U.nr 13/72, poz.93),
- l) Rozporządzeniu Ministra Gospodarki przestrzennej i Budownictwa z 1.10.1993r w sprawie BHP w oczyszczalniach ścieków (Dz.U.nr 96, poz. 438).

Roboty budowlano-montażowe prowadzić zgodnie z:

- warunkami Instytucji uzgadniających i dokonujących odbiorów technicznych.
- Instrukcjami wykonania i montażu opracowanymi przez producentów materiałów i urządzeń zastosowanych w projekcie, oraz przepisami ze szczególnym uwzględnieniem przepisów BHP.

Wykonawca przed przystąpieniem do wykonywania robót budowlanych jest obowiązany opracować instrukcję bezpiecznego ich wykonywania i zaznajomić z nią pracowników w zakresie wykonywanych przez nich robót.

Wszyscy pracownicy zatrudnieni na budowie, przed dopuszczeniem do robót powinni posiadać aktualne przeszkolenie w zakresie BHP. Za przestrzeganie przepisów i zasad BHP na budowie odpowiedzialni są kierownicy budowy, kierownicy robót, majstrzy, brygadziści oraz inspektorzy nadzoru.

6. Warunki odbioru.

Roboty montażowe w czasie ich wykonywania podlegają kontroli ze strony przyszłego użytkownika. Badania przy odbiorze powinny być zgodne z wymaganiami PN-B-10725.

W trakcie wykonywania robót dokonywane są odbiory częściowe tzw. roboty zanikowe, tzn. roboty nie dające się sprawdzić po całkowitym zakończeniu budowy.

Odbiory te obejmują:

- sprawdzenie wykonania podłoża,
- sprawdzenie faz układania rurociągów (spadki, rzędne posadowienia, trasa).
- sprawdzenie połączenia rur,

Odbiór końcowy obejmuje całokształt robót na określonym odcinku. Do odbioru końcowego Wykonawca winien przygotować kompletną dokumentację budowy tzn.

- inwentaryzację geodezyjną,
- protokół robót zanikowych,
- dokumentację powykonawczą ze wszystkimi zmianami dokonanymi w czasie prowadzenia robót, naniesionymi na planie sytuacyjnym.

Dopuszcza się zastosowanie urządzeń różnych producentów jednak o parametrach technicznych nie niższych niż zastosowane w niniejszym projekcie, oraz pod warunkiem uzyskania wymaganych atestów, aprobat technicznych, certyfikatów zgodności oraz instrukcji producenta zawierającej wymogi i zalecenia dotyczące montażu. Wybór producenta rur i uzbrojenia uzgodnić z Inwestorem.

UWAGI!

1. Roboty budowlano-montażowe prowadzić zgodnie z normami przedstawiającymi zasady przeprowadzania prób i odbiorów dotyczące robót budowlanych
PN-B-10702 Wodociągi i kanalizacja. Zbiorniki. Wymagania i badania.
PN-B-10725 Wodociągi. Przewody zewnętrzne. Wymagania i badania.
BN-83/8836-02 Przewody podziemne. Roboty ziemne. Wymagania i badania przy odbiorze.
BN-72/8932-01 Budowle drogowe i kolejowe. Roboty ziemne.
BN-81/B-03020 Grunty budowlane. Posadowienie obiektów budowlanych.
BN-82/9192-07 Szczelność przewodów z PVC. Wymagania i badania przy odbiorze.
PN-68/B-06050 Roboty ziemne budowlane. Wymagania w zakresie wykonywania i badania przy odbiorze
2. Warunkami technicznymi wykonania i odbioru robót budowlano-montażowych – Tom II „Instalacje sanitarne i przemysłowe”
3. Warunkami Technicznymi wykonania i Odbioru Rurociągów z tworzyw sztucznych – wydane przez Polską Korporację Techniki Sanitarnej, Grzewczej, Gazowej i Klimatyzacji–1996 r.
4. Warunkami Instytucji uzgadniających i dokonujących odbiorów technicznych.
5. Instrukcjami wykonania i montażu opracowanymi przez producentów materiałów i urządzeń zastosowanych w projekcie oraz przepisami ze szczególnym uwzględnieniem przepisów BHP.
6. Przed przystąpieniem do robót w pasie drogowym wykonawca zobowiązany jest do uzyskania projektu organizacji robót w pasie drogowym oraz zgłoszenia i uzyskania pozwolenia na zajęcie pasa drogowego u zarządców dróg.
7. W terenie może znajdować się uzbrojenie nie zinwentaryzowane i nie naniesione na plan sytuacyjny dlatego wykonawca powinien roboty ziemne rozpocząć po zlokalizowaniu i wykryciu urządzeń uzbrojenia podziemnego przy pomocy lokalizatorów np. typu USCAN i SCANSMITTER itp. – w porozumieniu z jednostkami eksploatującymi poszczególne urządzenia uzbrojenia podziemnego.
8. Roboty montażowe w wykopach należy wykonać bezwzględnie po ich umocnieniu zgodnie z projektem i instrukcją producenta systemu obudów.
9. Do połączeń kołnierzowych należy stosować śruby ze stali nierdzewnej.
10. Na budowie należy stosować materiały i urządzenia posiadające wymagane:
 - Certyfikaty na znak bezpieczeństwa
 - Certyfikaty zgodności z PN lub aprobatami technicznymi

- Deklaracje zgodności z PN lub aprobatami technicznymi
Stosowanie materiałów i urządzeń nie posiadających w/w certyfikatów i deklaracji zgodności zgodnie z obowiązującymi przepisami jest niedopuszczalne.

11. Rzeczywiste ilości:

- Gruntów przeznaczonych do wymiany i składowania
- Elementów szalunku i rozpór zużytych na budowie
- Elementów stalowych ścianki szczelnej
- Czasu pompowania i urządzeń zastosowanych do odwodnień

należy określić na etapie realizacji robót.

12. Przed przystąpieniem do robót kierownik budowy zobowiązany jest dostarczyć inwestorowi (inspektorowi nadzoru) „Program Zapewnienia Jakości” (PZJ) dotyczący sposobu realizacji inwestycji.

INFORMACJA DOTYCZĄCA BEZPIECZEŃSTWA I OCHRONY ZDROWIA

NAZWA ZAMIERZENIA BUDOWLANEGO:

Sieć wodociągowa na działkach o nr ew.: 107/33, 2/76, 2/80 w miejscowości Słupno.

ADRES I KATEGORIA OBIEKTU BUDOWLANEGO

Sieć wodociągowa na działkach o nr ew.: 107/33 m. Szeligi; 2/76, 2/80 m. Słupno gm. Słupno.

KATEGORIA OBIEKTU BUDOWLANEGO - XXVI

NAZWA JEDNOSTKI EWIDENCYJNEJ, NAZWA I NUMER OBRĘBU EWIDENCYJNEGO, NUMERY DZIAŁEK EWIDENCYJNYCH

jednostka ewidencyjna: Słupno - Gmina wiejska

obręb: Słupno nr 141912_2, 0017

nr działek ewidencyjnych: 2/76, 2/80

obręb: Szeligi nr 141912_2, 0018

nr działek ewidencyjnych: 107/33

NAZWA I ADRES INWESTORA:

Gmina Słupno

ul. Miszewska 8a

09-472 Słupno

JEDNOSTKA PROJEKTOWANIA:

Prywatna Pracownia Projektowa Sieci i Instalacje Sanitarne SANICO mgr inż. Grażyna Dziegłewska
09-407 Płock, ul. Powstańców Styczniowych 17/8

PROJEKTANT

Zakres opracowania projektu w branży instalacyjno - sanitarnej
(imię, nazwisko, numer uprawnień, specjalność, podpis)

mgr inż. Grażyna Dziegłewska

uprawnienia do projektowania w specjalności instalacyjno-inżynierskiej

w zakresie sieci sanitarnych, instalacji sanitarnych i ochrony środowiska nr: 82/92

Mazowiecka Okręgowa Izba Inżynierów Budownictwa nr: MAZ/IS/4132/02

Płock, 08.2021r.

Część opisowa

I. Zakres robót dla całego zamierzenia budowlanego oraz kolejność realizacji poszczególnych obiektów.

1. Roboty przygotowawcze
2. Transport i składowanie
3. Roboty ziemne – wykonanie wykopów
4. Roboty montażowe

II. Wykaz istniejących obiektów budowlanych.

1. budowle i urządzenia budowlane – urządzenia, sieci i przyłącza infrastruktury technicznej, trwałe ogrodzenie terenu parceli,

III. Wskazanie elementów zagospodarowania działki lub terenu, które mogą stwarzać zagrożenie bezpieczeństwa i zdrowia ludzi

Brak elementów zagospodarowania, które w sposób bezpośredni stwarzają zagrożenie dla bezpieczeństwa i zdrowia ludzi.

Przy pracach ziemnych i montażowych zachować szczególną ostrożność ze względu na istniejące uzbrojenie:

- komunalna sieć wodociągowa
- sieć gazowa średniego ciśnienia
- sieci elektroenergetyczne średniego i niskiego napięcia

IV. Wskazanie dotyczące przewidywanych zagrożeń występujących podczas realizacji robót budowlanych, określające skalę i rodzaje zagrożeń oraz miejsce i czas ich wystąpienia.

1. Wysokie ryzyko powstania zagrożenia bezpieczeństwa i zdrowia ludzi, a w szczególności przy sypania ziemią lub upadku z wysokości:

- a) roboty ziemne

2. Roboty montażowe

- a) roboty przy zgrzewaniu

- możliwość porażenia prądem przy wykonywaniu zgrzewania,
- możliwość poparzenia przy posługiwaniu się płytą grzewczą

- b) niebezpieczeństwo związane z próbami ciśnieniowymi rurociągów

3. Roboty ogólnobudowlane różne:

- a) roboty wykonywane pod lub w pobliżu przewodów linii elektroenergetycznych, w odległości liczonej poziomo od skrajnych przewodów, mniejszej niż:

- 3,0 m — dla linii o napięciu znamionowym nie przekraczającym 1 kV,
- 5,0 m dla linii o napięciu znamionowym powyżej 1 kV, lecz nie przekraczającym 15 kV
- 10 m dla linii o napięciu znamionowym powyżej 15 kV lecz nie przekraczającym 30 kV

Możliwość porażenia prądem w przypadku prowadzenia robót zabezpieczających kable energetyczne na skrzyżowaniach z wodociągiem i kanalizacją sanitarną bez uprzedniego wyłączenia sieci.

- b) uderzenie, przygniecenie elementem transportowym – zagrożenie występować będzie podczas transportu, przeładunku i montażu np. mas ziemnych, rurociągów.

- c) urządzenia niebezpieczne – źródło zagrożenia: zgrzewarki, młoty elektromechaniczne do betonu, szlifierki ręczne elektryczne.

- d) upadek na płaszczyźnie – zagrożenie występować będzie na drogach i ciągach komunikacyjnych.

- e) zagrożenia związane z ostrymi elementami – podczas robót budowlano-montażowych istnieje niebezpieczeństwo skaleczenia się ostrymi krawędziami.

- f) urazy mogące powstać podczas wykonywania przekuć, przewiertów

- g) porażenie prądem od elektronarzędzi

- h) maszyny wirujące (wiertarki, szlifierki)

- i) zapróśzenie oczu, zapylenie podczas prac budowlanych

- j) uderzenie od spadających elementów (gruz, użyte materiały, narzędzia)

- V. **Wskazanie sposobu prowadzenia instruktażu pracowników przed przystąpieniem do realizacji robót szczególnie niebezpiecznych**
1. Wykonawca przed przystąpieniem do wykonywania robót budowlanych jest obowiązany opracować instrukcję bezpiecznego ich wykonywania i zaznajomić z nią pracowników w zakresie wykonywanych przez nich robót.
 2. Wykonawca jest obowiązany do ustalenia i aktualizowania wykazu prac szczególnie niebezpiecznych występujących na terenie budowy.
 3. Wykonawca powinien określić szczegółowe wymagania bezpieczeństwa i higieny pracy przy wykonywaniu prac szczególnie niebezpiecznych, a zwłaszcza zapewnić:
 - a) bezpośredni nadzór nad tymi pracami wyznaczonych w tym celu osób;
 - b) odpowiednie środki zabezpieczające;
 4. Wykonawca powinien zapewnić instruktaż pracowników obejmujący w szczególności:
 - a) imienny podział pracy,
 - b) kolejność wykonywania zadań,
 - c) wymagania bezpieczeństwa i higieny pracy przy poszczególnych czynnościach.
 5. Pracownicy zatrudnieni przez Wykonawcę powinni być przeszkoleni w zakresie przepisów BHP oraz posiadać aktualne świadectwa zdrowia.
 6. Wykonawca jest obowiązany oceniać i dokumentować ryzyko zawodowe, występujące przy określonych pracach, oraz stosować niezbędne środki profilaktyczne zmniejszające ryzyko. W szczególności jest obowiązany:
 - a) zapewnić organizację pracy i stanowisk pracy w sposób zabezpieczający pracowników przed zagrożeniami wypadkowymi oraz oddziaływaniem czynników szkodliwych dla zdrowia i uciążliwości - z uwzględnieniem możliwości psychofizycznych pracowników;
 - b) zapewnić likwidację zagrożeń dla zdrowia i życia pracowników głównie przez stosowanie technologii, urządzeń, materiałów i substancji nie powodujących takich zagrożeń.
 7. Jeżeli ze względu na rodzaj procesu pracy likwidacja zagrożeń nie jest możliwa, należy stosować odpowiednie rozwiązania organizacyjne i techniczne, w tym odpowiednie środki ochrony zbiorowej, ograniczające wpływ tych zagrożeń na zdrowie i bezpieczeństwo pracowników.
 8. W sytuacji gdy ograniczenie zagrożeń w wyniku zastosowania rozwiązań organizacyjnych i technicznych nie jest wystarczające, pracodawca jest obowiązany zapewnić pracownikom środki ochrony indywidualnej, odpowiednie do rodzaju i poziomu zagrożeń.
 9. Wykonawca powinien zapewnić pracownikom informacje o istniejących zagrożeniach, przed którymi chronić ich będą środki ochrony indywidualnej oraz informacje o tych środkach i zasadach ich stosowania.
 10. Wykonawca jest obowiązany zapewnić systematyczne kontrole stanu bezpieczeństwa i higieny pracy ze szczególnym uwzględnieniem organizacji procesów pracy, stanu technicznego maszyn i innych urządzeń technicznych oraz ustalić sposoby rejestracji nieprawidłowości i metody ich usuwania.
 11. W razie stwierdzenia bezpośredniego zagrożenia dla życia lub zdrowia pracowników, osoba kierująca pracownikami jest obowiązana do niezwłocznego wstrzymania prac i podjęcia działań w celu usunięcia tego zagrożenia.
 12. Wykonawca jest obowiązany udostępnić pracownikom, do stałego korzystania, aktualne instrukcje bezpieczeństwa i higieny pracy dotyczące:
 - a) stosowanych w zakładzie procesów technologicznych oraz wykonywania prac związanych z zagrożeniami wypadkowymi lub zagrożeniami zdrowia pracowników;
 - b) obsługi maszyn i innych urządzeń technicznych,
 - c) postępowania z materiałami szkodliwymi dla zdrowia i niebezpiecznymi;
 - d) udzielania pierwszej pomocy.
 13. Instrukcje powinny w sposób zrozumiały dla pracowników wskazywać czynności, które należy wykonać przed rozpoczęciem danej pracy, zasady i sposoby bezpiecznego wykonywania pracy, czynności do wykonania po jej zakończeniu oraz zasady postępowania w sytuacjach awaryjnych stwarzających zagrożenia dla życia lub zdrowia pracowników.
 14. Instrukcje dotyczące prac związanych ze stosowaniem niebezpiecznych substancji i preparatów chemicznych powinny uwzględniać informacje zawarte w kartach charakterystyki tych substancji i preparatów.
 15. Zmiany w procesie technologicznym, zmiany konstrukcyjne urządzeń technicznych oraz zmiany w sposobie użytkowania pomieszczeń powinny być poprzedzone oceną pod względem bezpieczeństwa i higieny pracy, w trybie ustalonym przez pracodawcę.
 16. Wykonawca jest obowiązany zapewnić pracownikom sprawnie funkcjonujący system pierwszej pomocy w razie wypadku oraz środki do udzielania pierwszej pomocy.

VI. Wskazanie środków technicznych i organizacyjnych, zapobiegających niebezpieczeństwom wynikającym z wykonywania robót budowlanych w strefach szczególnego zagrożenia zdrowia lub w ich sąsiedztwie, w tym zapewniających bezpieczną i sprawną komunikację, umożliwiającą szybką ewakuację na wypadek pożaru, awarii i innych zagrożeń.

6.1. Warunki przygotowania i prowadzenia robót budowlanych

1. Uczestnicy procesu budowlanego współdziałają ze sobą w zakresie bezpieczeństwa i higieny pracy w procesie przygotowania i realizacji budowy.
2. Bezpośredni nadzór nad bezpieczeństwem i higieną pracy na stanowiskach pracy sprawują odpowiednio kierownik robót oraz mistrz budowlany, stosownie do zakresu obowiązków.
3. Stosowanie niezbędnych środków ochrony indywidualnej obowiązuje wszystkie osoby przebywające na terenie budowy.
4. Do zabezpieczeń stanowisk pracy na wysokości, przed upadkiem z wysokości, należy stosować środki ochrony zbiorowej, w szczególności balustrady, siatki ochronne i siatki bezpieczeństwa.
5. Stosowanie środków ochrony indywidualnej, w szczególności takich jak szelki bezpieczeństwa, jest dopuszczalne, gdy nie ma możliwości stosowania środków ochrony zbiorowej.

6.2. Zagospodarowanie terenu budowy

- a) zagospodarowanie terenu budowy wykonuje się przed rozpoczęciem robót budowlanych, co najmniej w zakresie:
 - ogrodzenia terenu i wyznaczenia stref niebezpiecznych;
 - wykonania dróg, wyjść i przejść dla pieszych;
 - doprowadzenia energii elektrycznej oraz wody, zwanych dalej "mediami", oraz odprowadzania lub utylizacji ścieków;
 - urządzenia pomieszczeń higieniczno-sanitarnych i socjalnych;
 - zapewnienia oświetlenia naturalnego i sztucznego;
 - zapewnienia łączności telefonicznej;
 - urządzenia składowisk materiałów i wyrobów.
- b) Na terenie budowy należy urządzić wydzielone pomieszczenia szatni na odzież roboczą i ochronną, umywalni, jadalni, suszarni i ustępów. Dopuszczalne jest korzystanie z istniejących na terenie budowy pomieszczeń i urządzeń higieniczno-sanitarnych inwestora, jeżeli przewiduje to zawarta umowa.
- c) Jeżeli wymaga tego bezpieczeństwo lub ochrona zdrowia osób wykonujących roboty budowlane, albo gdy wynika to z rodzaju wykonywanych robót, należy zapewnić osobom wykonującym takie roboty pomieszczenia do odpoczynku.

6.3. Maszyny i inne urządzenia techniczne

1. Maszyny i inne urządzenia techniczne oraz narzędzia zmechanizowane powinny być montowane, eksploatowane i obsługiwane zgodnie z instrukcją producenta oraz spełniać wymagania określone w przepisach dotyczących systemu oceny zgodności.
2. Maszyny i inne urządzenia techniczne, podlegające dozorowi technicznemu, mogą być używane na terenie budowy tylko wówczas, jeżeli wystawiono dokumenty uprawniające do ich eksploatacji.
3. Maszyny i inne urządzenia techniczne powinny być:
 - utrzymywane w stanie zapewniającym ich sprawność;
 - stosowane wyłącznie do prac, do jakich zostały przeznaczone;
 - obsługiwane przez przeszkolone osoby.
4. Operatorzy lub maszyniści żurawi, maszyn budowlanych, kierowcy wózków i innych maszyn o napędzie silnikowym powinni posiadać wymagane kwalifikacje.
5. Pomosty i stojaki używane do przeladunku powinny odpowiadać wymaganiom wytrzymałościowym, a ich dopuszczalne obciążenie powinno być trwale uwidocznione wyraźnym napisem.

6.4. Rusztowania i ruchome podesty robocze

1. Rusztowania i ruchome podesty robocze powinny być wykonywane zgodnie z dokumentacją producenta albo projektem indywidualnym.
2. Montaż rusztowań, ich eksploatacja i demontaż powinny być wykonywane zgodnie z instrukcją producenta albo projektem indywidualnym.
3. Osoby zatrudnione przy montażu i demontażu rusztowań oraz monterzy ruchomych podestów roboczych powinni posiadać wymagane uprawnienia.
4. Użytkowanie rusztowania jest dopuszczalne po dokonaniu jego odbioru przez kierownika budowy lub uprawnioną osobę.

5. Osoby przebywające na stanowiskach pracy, znajdujące się na wysokości co najmniej 1 m od poziomu podłogi lub ziemi, powinny być zabezpieczone przed upadkiem z wysokości. Powyższy wymóg stosuje się do przejść i dojazdów do stanowisk oraz do klatek schodowych.

6.5.Roboty ziemne

1. Roboty ziemne powinny być prowadzone na podstawie projektu, określającego położenie instalacji i urządzeń podziemnych, mogących znaleźć się w zasięgu prowadzonych robót.
2. Wykonywanie robót ziemnych w bezpośrednim sąsiedztwie sieci, takich jak: elektroenergetyczne, gazowe, telekomunikacyjne, ciepłownicze, wodociągowe i kanalizacyjne powinno być poprzedzone określeniem przez kierownika budowy bezpiecznej odległości, w jakiej mogą być one wykonywane od istniejącej sieci, i sposobu wykonywania tych robót.
3. W czasie wykonywania robót ziemnych miejsca niebezpieczne należy ogrodzić i umieścić napisy ostrzegawcze.
4. Prowadzenie robót ziemnych w pobliżu instalacji podziemnych, a także głębienie wykopów poszukiwawczych powinno odbywać się ręcznie.
5. W czasie wykonywania wykopów w miejscach dostępnych dla osób niezatrudnionych przy tych robotach należy wokół wykopów pozostawionych na czas zmroku i w nocy ustawić balustrady, zaopatrzone w światło ostrzegawcze koloru czerwonego. Balustrada, składa się z deski krawężnikowej o wysokości 0,15 m i poręczy ochronnej umieszczonej na wysokości 1,1 m. Wolną przestrzeń pomiędzy deską krawężnikową a poręczą wypełnia się w sposób zabezpieczający pracowników przed upadkiem z wysokości. Poręcze balustrad, powinny znajdować się na wysokości 1,1 m nad terenem i w odległości nie mniejszej niż 1 m od krawędzi wykopu. W przypadku rusztowań systemowych dopuszcza się umieszczanie poręczy ochronnej na wysokości 1 m.
6. Niezależnie od ustawienia balustrad, w przypadkach uzasadnionych względami bezpieczeństwa wykop należy szczelnie przykryć, w sposób uniemożliwiający wpadnięcie do wykopu. W przypadku przykrycia wykopu, zamiast balustrad, teren robót można oznaczyć za pomocą balustrad z lin lub taśm z tworzyw sztucznych, umieszczonych wzdłuż wykopu na wysokości 1,1 m i w odległości 1 m od krawędzi wykopu.
7. Jeżeli teren, na którym są wykonywane roboty ziemne, nie może być ogrodzony, wykonawca robót powinien zapewnić stały jego dozór.
8. Wykopy o ścianach pionowych nie umocnionych, bez rozparcia lub podparcia, mogą być wykonywane tylko do głębokości 1 m w gruntach zwartych, w przypadku gdy teren przy wykopie nie jest obciążony w pasie o szerokości równej głębokości wykopu. Wykopy bez umocnień, o głębokości większej niż 1 m, lecz nie większej od 2 m, można wykonywać, jeżeli pozwalają na to wyniki badań gruntu i dokumentacja geologiczno- inżynierska.
9. Zabezpieczenie ażurowe ścian wykopów można stosować tylko w gruntach zwartych. Stosowanie zabezpieczenia ażurowego ścian wykopów w okresie zimowym jest zabronione.
10. W czasie wykonywania wykopów ze skarpami o bezpiecznym nachyleniu, zgodnym z przepisami odrębnymi, należy:
 - w pasie terenu przylegającego do górnej krawędzi skarpy, na szerokości równej trzykrotnej głębokości wykopu, wykonać spadki umożliwiające łatwy odpływ wód opadowych w kierunku od wykopu;
 - likwidować naruszenie struktury gruntu skarpy, usuwając naruszony grunt, z zachowaniem bezpiecznego nachylenia w każdym punkcie skarpy;
 - sprawdzać stan skarpy po deszczu, mrozie lub po dłuższej przerwie w pracy.
11. W czasie wykonywania koparką wykopów wąskoprzestrzennych należy wykonywać obudowę włącznie z zabezpieczoną częścią wykopu lub zastosować obudowę prefabrykowaną, z użyciem wcześniej przewidzianych urządzeń mechanicznych.
12. Jeżeli wykop osiągnie głębokość większą niż 1 m od poziomu terenu, należy wykonać zejście (wejście) do wykopu. Odległość pomiędzy zejściami (wejściami) do wykopu nie powinna przekraczać 20 m. Wchodzenie do wykopu i wychodzenie po rozporach oraz przemieszczanie osób urządzeniami służącymi do wydobywania urobku jest zabronione.
13. Każdorazowe rozpoczęcie robót w wykopie wymaga sprawdzenia stanu jego obudowy lub skarp.
14. W czasie wykonywania robót ziemnych nie powinno dopuszczać się do tworzenia się nawisów gruntu.
15. Jeżeli roboty odbywają się w wykopie wąskoprzestrzennym jednocześnie z transportem urobku, wykop przykrywa się szczelnym i wytrzymałym zabezpieczeniem. Pojemniki do transportu urobku powinny być załadowane poniżej górnej ich krawędzi.
16. Składowanie urobku, materiałów i wyrobów jest zabronione:

- a) w odległości mniejszej niż 0,6 m od krawędzi wykopu, jeżeli ściany wykopu są obudowane oraz jeżeli obciążenie urobku jest przewidziane w doborze obudowy;
 - b) w strefie klina naturalnego odłamu gruntu, jeżeli ściany wykopu nie są obudowane.
17. Ruch środków transportowych obok wykopów powinien odbywać się poza granicą klina naturalnego odłamu gruntu.
18. W czasie zasypywania obudowanych wykopów zabezpieczenie należy demontować od dna wykopu i stopniowo usuwać je, w miarę zasypywania wykopu.
Zabezpieczenie można usuwać jednoetapowo z wykopów wykonanych:
- a) w gruntach spoistych - na głębokości nie większej niż 0,5 m;
 - b) w pozostałych gruntach - na głębokości nie większej niż 0,3 m.
19. W czasie wykonywania robót ziemnych nie powinno dopuszczać się do tworzenia się nawisów gruntu.
20. Koparka w czasie pracy powinna być ustawiona w odległości od wykopu co najmniej 0,6 m poza granicą klina naturalnego odłamu gruntu. Przy wykonywaniu robót ziemnych sprzętem zmechanizowanym należy wyznaczyć w terenie strefę niebezpieczną i odpowiednio ją oznakować.
21. Przebywanie osób pomiędzy ścianą wykopu a koparką, nawet w czasie postoju, jest zabronione.
22. Podgrzewanie, rozmrażanie lub zamrażanie gruntu powinno być prowadzone zgodnie z dokumentacją projektową oraz instrukcją bezpieczeństwa, opracowaną przez wykonawcę.
23. Teren, na którym odbywa się podgrzewanie, rozmrażanie lub zamrażanie gruntu powinien być przez cały czas procesu ogrodzony i oznakowany tablicami ostrzegawczymi, oświetlony o zmroku i w porze nocnej oraz fachowo nadzorowany.
24. Zakładanie obudowy lub montaż rur w uprzednio wykonanym wykopie o ścianach pionowych i na głębokości poniżej 1 m wymaga tymczasowego zabezpieczenia osób klatkami osłonowymi lub obudową prefabrykowaną.
25. Grodzie i kesony powinny być:
- zbudowane z materiałów trwałych o wymaganej w projekcie wytrzymałości;
 - wyposażone w urządzenia zapewniające osobom schronienie w przypadku wpływu wody lub innych substancji.
 - Budowa, przebudowa oraz demontaż grodzi i kesonów powinny odbywać się pod nadzorem odpowiednio kierownik robót oraz mistrza budowlanego, stosownie do zakresu obowiązków.
 - Grodzie i kesony powinny być regularnie kontrolowane przez odpowiednio kierownika robót oraz mistrza budowlanego, stosownie do zakresu obowiązków.
 - W czasie wbijania grodzi przebywanie osób w odległości mniejszej niż 10 m od miejsca ich wbijania jest zabronione.
 - W czasie wrywania grodzi przebywanie osób w promieniu równym długości grodzi powiększonym o 5 m jest zabronione.
26. Pomieszczenia zamknięte, tunele, zbiorniki, studnie, urządzenia techniczne, kanały powinny być wyposażone w wentylację grawitacyjną lub w razie potrzeby w wentylację mechaniczną.
Urządzenia elektryczne, stosowane w pomieszczeniach, o których mowa powinny posiadać zabezpieczenia chroniące przed porażeniem prądem elektrycznym i wybuchem.
Stanowiska pracy na otwartym powietrzu powinny być wydzielone, właściwie oznakowane i zabezpieczone przed wejściem osób postronnych.
Osoby powinny mieć zapewnioną szybką drogę ewakuacyjną na wypadek zalania, pożaru lub wystąpienia szkodliwych gazów, a także możliwość uzyskania niezwłocznie pierwszej pomocy medycznej.
27. Urządzenia elektryczne, stosowane w pomieszczeniach, o których mowa powinny posiadać zabezpieczenia chroniące przed porażeniem prądem elektrycznym i wybuchem.
Stanowiska pracy na otwartym powietrzu powinny być wydzielone, właściwie oznakowane i zabezpieczone przed wejściem osób postronnych.
Osoby powinny mieć zapewnioną szybką drogę ewakuacyjną na wypadek zalania, pożaru lub wystąpienia szkodliwych gazów, a także możliwość uzyskania niezwłocznie pierwszej pomocy medycznej.

6.6. Roboty ciesielskie

1. Cieśle powinni być wyposażeni w zasobniki na narzędzia ręczne, uniemożliwiające wypadanie narzędzi oraz nie utrudniające swobody ruchu.
2. Ręczne podawanie w pionie długich przedmiotów, a w szczególności desek lub bali, jest dozwolone wyłącznie do wysokości 3 m.
3. Roboty ciesielskie z drabin można wykonywać wyłącznie do wysokości 3 m.
4. W czasie montażu oraz demontażu deskowań należy zapewnić środki zabezpieczające przed możliwością zawalenia się konstrukcji usztywniających i rozpierających.
5. Roboty ciesielskie montażowe wykonuje zespół liczący co najmniej 2 osoby.

6.7. Roboty montażowe

1. Roboty montażowe konstrukcji stalowych i prefabrykowanych elementów wielkowymiarowych mogą być wykonywane, na podstawie projektu montażu oraz planu bioz, przez pracowników zapoznanych z instrukcją organizacji montażu oraz rodzajem używanych maszyn i innych urządzeń technicznych.
2. Urządzenia pomocnicze, przeznaczone do montażu, powinny posiadać wymagane dokumenty. Stan techniczny narzędzi i urządzeń pomocniczych sprawdza codziennie odpowiednio kierownik robót oraz mistrz budowlany, stosownie do zakresu obowiązków.
3. Prowadzenie montażu z elementów wielkowymiarowych jest zabronione:
 - a) przy prędkości wiatru powyżej 10 m/s;
 - b) przy złej widoczności o zmierzchu, we mgle i w porze nocnej, jeżeli stanowiska pracy nie mają wymaganego przepisami odrębnymi oświetlenia.
4. Punkty świetlne przy stanowiskach montażowych powinny być tak rozmieszczone, aby zapewniały równomierne oświetlenie, bez ostrych cieni i olśnień osób.
5. Przed podniesieniem elementu konstrukcji stalowej lub żelbetowej należy przewidzieć bezpieczny sposób:
 - a) naprowadzenia elementu na miejsce wbudowania;
 - b) stabilizacji elementu;
 - c) uwolnienia elementu z haków zawiesia;
 - d) podnoszenia elementu, po wyposażeniu w bezpieczne dojścia i pomosty montażowe, jeżeli wykonanie czynności nie jest możliwe bezpośrednio z poziomu terenu lub stropu.
6. Elementy prefabrykowane można zwolnić z podwieszenia, po ich uprzednim zamocowaniu w miejscu wbudowania.
7. W czasie zakładania stężeń montażowych, wykonywania robót spawalniczych, odczepiania elementów prefabrykowanych z zawiesi i betonowania styków należy stosować wyłącznie pomosty montażowe lub drabiny rozstawne.
8. W czasie podnoszenia elementów prefabrykowanych należy:
 - stosować zawiesia odpowiednie do rodzaju elementu;
 - podnosić na zawiesiu elementy o masie nieprzekraczającej dopuszczalnego nominalnego udźwigu;
 - dokonać oględzin zewnętrznych elementu;
 - stosować liny kierunkowe;
 - skontrolować prawidłowość zawieszenia elementu na haku po jego podniesieniu na wysokość 0,5 m.
9. W czasie montażu, w szczególności słupów, belek i wiązarów, należy stosować podkładki pod liny zawiesi, zapobiegające przetarciu i załamaniu lin. Podnoszenie i przemieszczanie na elementach prefabrykowanych osób, przedmiotów, materiałów lub wyrobów jest zabronione.
10. Należy przestrzegać zasad zawartych w instrukcjach obsługi urządzeń do zgrzewania rur oraz agregatu prądotwórczego,
11. Przewody zasilające płytę grzejną lub piłę elektryczną zgrzewarki o napięciu 220 v muszą mieć przewód uziemiający,
12. Gniazdo wtykowe musi posiadać przewód oraz bolec uziemiający,
13. Przewody kablowe muszą być typu ow lub op,
14. Agregat prądotwórczy musi być uziemiony,
15. Elektryczna płyta grzewcza wraz z regulatorem musi być zerowana i starannie chroniona przed deszczem i wilgocią,
16. Zabrania się pozostawiania płyty grzewczej bez obsługi, gdy jest ona podłączona do źródła prądu,
17. Stanowisko zgrzewania nie może znajdować się pod liniami elektroenergetycznymi i słupami wysokiego napięcia. Minimalna odległość od w/w obiektów powinna wynosić w linii prostej 50m.

6.8. Roboty spawalnicze

1. Stałe stanowiska spawalnicze, zlokalizowane na otwartej przestrzeni, powinny być zabezpieczone przed działaniem czynników atmosferycznych.
2. W czasie spawania gazowego należy używać wyłącznie butli posiadających ważną cechę organu dozoru technicznego.
3. Sprzęt do spawania elektrycznego powinien spełniać wymagania określone w przepisach dotyczących systemu oceny zgodności oraz być użytkowany zgodnie z dokumentacją techniczno-ruchową.

VII. Uwagi końcowe do Informacji:

W sprawach dotyczących warunków higieniczno-sanitarnych stosuje się ogólne przepisy bezpieczeństwa i higieny pracy, a w sprawach budowlanych obowiązujące przepisy, normy i normatywy oraz wytyczne, zawarte m.in. w:

- a) OBWIESZCZENIE MINISTRA GOSPODARKI, PRACY I POLITYKI SPOŁECZNEJ z dnia 28 sierpnia 2003 r. w sprawie ogłoszenia jednolitego tekstu rozporządzenia Ministra Pracy i Polityki Socjalnej w sprawie ogólnych przepisów bezpieczeństwa i higieny pracy,
- b) ROZPORZĄDZENIE MINISTRA INFRASTRUKTURY z dnia 6 lutego 2003 r., w sprawie bezpieczeństwa i higieny pracy podczas wykonywania robót budowlanych,
- c) ROZPORZĄDZENIE MINISTRA INFRASTRUKTURY z dnia 23 czerwca 2003 r., w sprawie informacji dotyczącej bezpieczeństwa i ochrony zdrowia oraz planu bezpieczeństwa i ochrony zdrowia,
- d) USTAWA z dnia 7 lipca 1994 r. - Prawo budowlane (wraz z późniejszymi zmianami),
- e) ROZPORZĄDZENIE MINISTRA GOSPODARKI PRZESTRZENNEJ I BUDOWNICTWA z dnia 14 grudnia 1994 r., w sprawie warunków technicznych, jakim powinny odpowiadać budynki i ich usytuowanie (wraz z późniejszymi zmianami),
- f) ROZPORZĄDZENIE MINISTRA SPRAW WEWNĘTRZNYCH I ADMINISTRACJI z dnia 16 czerwca 2003 roku, w sprawie ochrony przeciwpożarowej budynków, innych obiektów budowlanych i terenów (wraz z późniejszymi zmianami),
- g) ROZPORZĄDZENIE MINISTRA GOSPODARKI PRZESTRZENNEJ I BUDOWNICTWA z dnia 1.10.1993 roku w sprawie BHP przy eksploatacji, remontach i konserwacji sieci,
- h) ROZPORZĄDZENIE MINISTRA GOSPODARKI PRZESTRZENNEJ I BUDOWNICTWA z dnia 1.10.1993 roku w sprawie BHP w oczyszczalniach ścieków,
- i) Warunki techniczne wykonania i odbioru robót budowlanych,
- j) Polskie Normy mające zastosowanie do przedmiotu dokumentacji budowlanej.

Na etapie przystępowania do realizacji zadania trwającego mniej niż 30 dni roboczych kierownik budowy nie ma obowiązku sporządzania BIOZ.

Opracowała:

MAPA DO CELÓW PROJEKTOWYCH

SKALA 1:500

7.180.11.2214 ; dz. 2/80

Mapa przedstawia stan na dzień		2021.06.14
Oznaczenie zgłoszenia pracy geodezyjnej		GGN-III.6640.3178.2021
Miejscowość		SŁUPNO
Jednostka ewidencyjna	identyfikator	141912_2
	nazwa	SŁUPNO - GMINA WIEJSKA
Obręb ewidencyjny	identyfikator	141912_2, 0017
	nazwa	SŁUPNO
Nazwa układu współrzędnych	prostokątnych płaskich	2000;21
	wysokości	PL-EVRF2007-NH
Oznaczenie granic obszaru objętego aktualizacją		linia przerywana
Oznaczenie i informacje o służebnościach gruntowych mających wpływ na zagospodarowanie gruntów w granicach projektowanej inwestycji	PL1P/00116749/3 - nieodpłatna służebność gruntowa ustanowiona na czas nieokreślony polegająca na prawie przejazdu i przechodu przez dz. 2/80 na całej jej szerokości do drogi, do drogi publicznej w sposób jak najmniej uciążliwy dla właściciela nieruchomości, na rzecz każdorazowych właścicieli dz. 2/77, 2/78, 2/79	
Nie wykluczam istnienia w terenie urządzeń podziemnych - nie pokazanych na mapie, które nie zostały odnalezione podczas wykonywania inwentaryzacji powykonawczych lub, które nie zostały zgłoszone do inwentaryzacji przed zasypaniem		
UWAGA: Pokazane na mapie do celów projektowych granice działek, użytków i konturów klasyfikacyjnych przedstawiono wg stanu w ewidencyjnego w dniu 2021.06.14		
UWAGA: Pokazane na mapie do celów projektowych granice działki 2/80 spełniają warunki do projektowania zgodnie z wymogami Rozporządzenia Ministra Rozwoju z dnia 18 sierpnia 2020 D.U. z 2020r. poz. 1429		

BIURO USŁUG GEODEZYJNYCH

Bogdan Wereszczyński
09-472 Słupno, Cekanowo, Leśna 15
tel. 602 740 621, NIP 774-107-52-65
meil: bogdanwereszczynski@wp.pl

GEODETA UPRAWNIONY

inż. Bogdan Wereszczyński
Nr. zezw. 20254

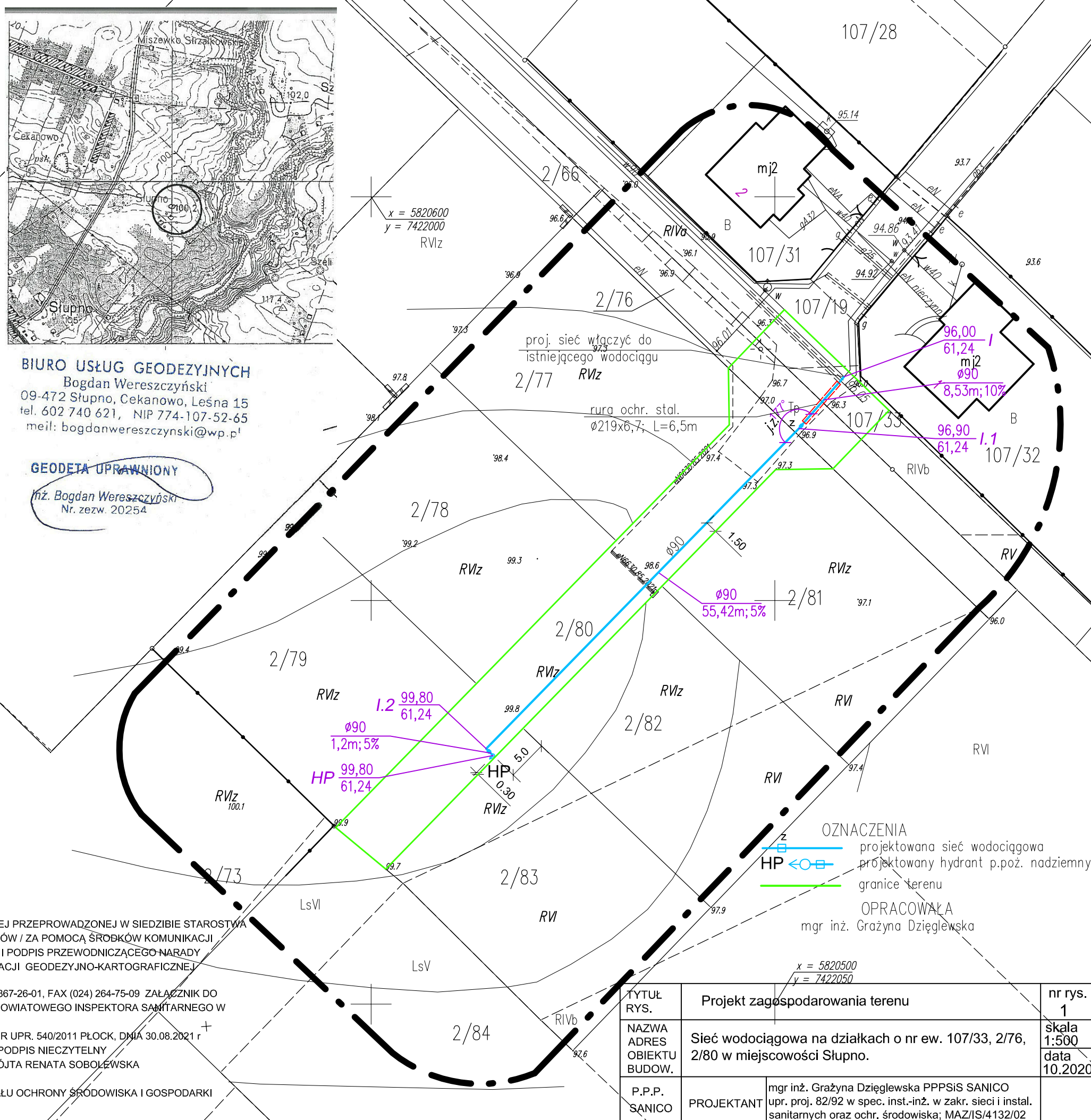
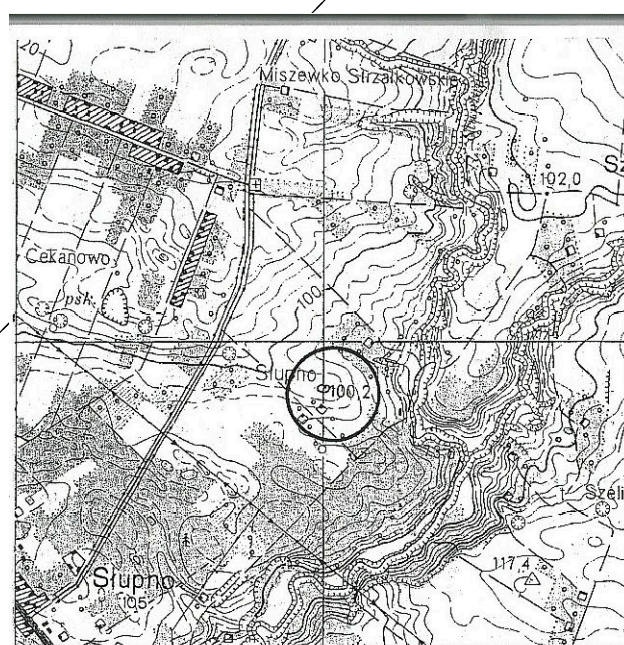

Poświadczam, że niniejszy dokument został opracowany w wyniku prac geodezyjnych i kartograficznych, których rezultaty zawiera operat techniczny pozytywnie zweryfikowany. Jednocześnie informuję, że jestem świadomy odpowiedzialności karnej za złożenie fałszywego oświadczenia.	
Identyfikator zgłoszenia prac geodezyjnych	GGN-III.6640.3178.2021
Organ służby geodezyjnej, który otrzymał zgłoszenie	STAROSTA PŁOCKI
Wykonawca prac geodezyjnych	BIURO USŁUG GEODEZYJNYCH Bogdan Wereszczyński 09-472 Słupno, Cekanowo ul. Leśna 15 NIP: 774-107-52-66, REGON: 611334567
Nr oraz data sporządzenia dokumentu zawierającego wynik pozytywnej weryfikacji	Protokół Weryfikacji nr. GGN-III 6640.3178.2021-1 z dn. 2021.06.21
Imię i nazwisko oraz nr uprawnień zawodowych kierownika prac	GEODETA UPRAWNIONY Bogdan Wereszczyński Nr upr. 20254

ODPIS UZGODNIENI (pieczętki)

- STAROSTA PŁOCKI DOKUMENTACJA PROJEKTOWA SIEĆ WODOCIĄGOWA I KANALIZACJI SANITARNEJ BYŁA PRZEDMIOTEM NARADY KOORDYNACYJNEJ PRZEPROWADZONEJ W SIEDZIBIE STAROSTWA POWIATOWEGO W PŁOCKU, UL. BIELSKA 59, W FORMIE ZEBRANIA ZAINTERESOWANYCH PODMIOTÓW / ZA POMOCĄ ŚRODKÓW KOMUNIKACJI ELEKTRONICZNEJ UZGODNIONA PROTOKOŁEM GGN-III.6630.419.2021 Z DNIA 2021-07-28 PIECZĘĆ I PODPIS PRZEWODNICZĄCEGO NARADY KOORDYNACYJNEJ Z up. STAROSTY mgr inż. PIOTR WAŚIK P.O. KIEROWNIK OŚRODKA DOKUMENTACJI GEODEZYJNO-KARTOGRAFICZNEJ PODPIS NIECZYTELNY
- PAŃSTWOWY POWIATOWY INSPEKTOR SANITARNY 09-402 PŁOCK, UL. KOLEGIALNA 20 TEL (024) 367-26-01, FAX (024) 264-75-09 ZAŁĄCZNIK DO OPINIŚ SANITARNEJ NR PPIS/ZNS/452/75/MW/6315/2021 Z DNIA 25.08.2021 r. P.O. PAŃSTWOWEGO POWIATOWEGO INSPEKTORA SANITARNEGO W PŁOCKU mgr inż. GRZEGORZ BIENKOWSKI higienista - epidemiolog PODPIS NIECZYTELNY
- RZECZOZNAWCA DO SPRAW ZABEZPIECZEŃ PRZECIWOŻAROWYCH mgr inż. PIOTR GŁOWALA NR UPR. 540/2011 PŁOCK, DNIA 30.08.2021 r ZGODNOŚĆ PROJEKTU Z WYMOGAMI OCHRONY PRZECIWOŻAROWEJ STWIERDZAM BEZ UWAG PODPIS NIECZYTELNY
- NINIEJSZA MAPA STANOWI ZAŁĄCZNIK DO DECYZJI WIR.6852.P.162.2021 Z DNIA 10.09.2021 Z UP. WÓJTA RENATA SOBOLEWSKA GŁÓWNY SPECJALISTA DS. INWESTYCJI PODPIS NIECZYTELNY
- UZGODNIONO BEZ UWAG 23.08.2021r. Z UP. WÓJTA DOMINIKA KACPRZYŃSKA NACZELNIK WYDZIAŁU OCHRONY ŚRODOWISKA I GOSPODARKI WODNO-KANALIZACYJNEJ PODPIS NIECZYTELNY

OZNACZENIA

 projektowana sieć wodociągowa
 projektowany hydrant p.poz. nadziemny
 granice terenu
OPRACOWAŁA
 mgr inż. Grażyna Dzięglewska

TYTUŁ RYS.	Projekt zagospodarowania terenu		nr rys.
NAZWA ADRES OBIEKTU BUDOW.	Sieć wodociągowa na działkach o nr ew. 107/33, 2/76, 2/80 w miejscowości Słupno.		skala 1:500
P.P.P. SANICO	PROJEKTANT	mgr inż. Grażyna Dzięglewska PPPSiS SANICO upr. proj. 82/92 w spec. inst.-inż. w zakr. sieci i instal. sanitarnych oraz ochr. środowiska; MAZ/IS/4132/02	data 10.2020

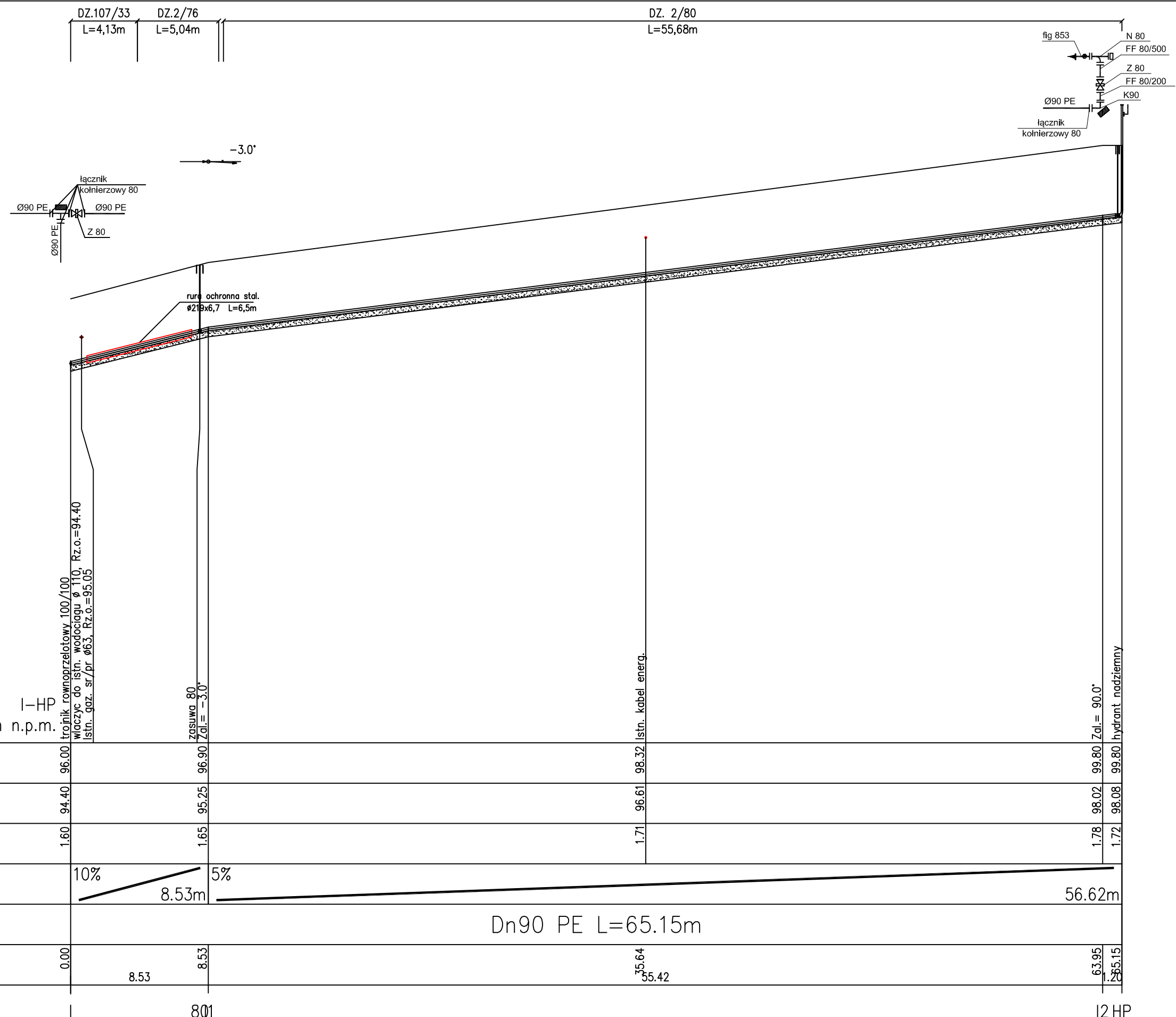

OZNACZENIE PROFILU:
POZIOM PORÓWNAWCZY

85.00 m n.p.m.

SANICO Grażyna Dziegłewska Powstańców Śl.17/8 Płock					
RZEDNA TERENU ISTN.	96.00	96.90	98.32	99.80	99.80
RZEDNA OSI RUROCIAGU	94.40	95.25	96.61	98.02	98.08
ZAGLEBIENIE OSI RUROCIAGU	1.60	1.65	1.71	1.78	1.72
SPADKI, DLUGOSCI	10%	5%			56.62m
SREDNICA, MATERIAL					Dn90 PE L=65.15m
ODLEGLOSCI	0.00	8.53	35.64 55.42	63.95 1.20	12 HP

Generator rysunkowy 7.33c (www.epi-graf.com.pl)

TYTUŁ RYS.	Profil sieci wodociągowej I-HP.	nr rys. 2
NAZWA ADRES OBIEKTU BUDOW.	Sieć wodociągowa na działkach o nr ew.: 107/33, 2/76, 2/80 w miejscowości Słupno.	skala 1:100 1:250 data 08.2020
P.P.P. SANICO	PROJEKTANT mgr inż. Grażyna Dziegłewska PPSiS SANICO upr. proj. 82/92 w spec. inst.-inż. w zakr. sieci i instal. sanitarnych oraz ochr. środowiska; MAZ/IS/4132/02	

Montaż węzła hydrantowego na długości
z odchyleniem kolanem

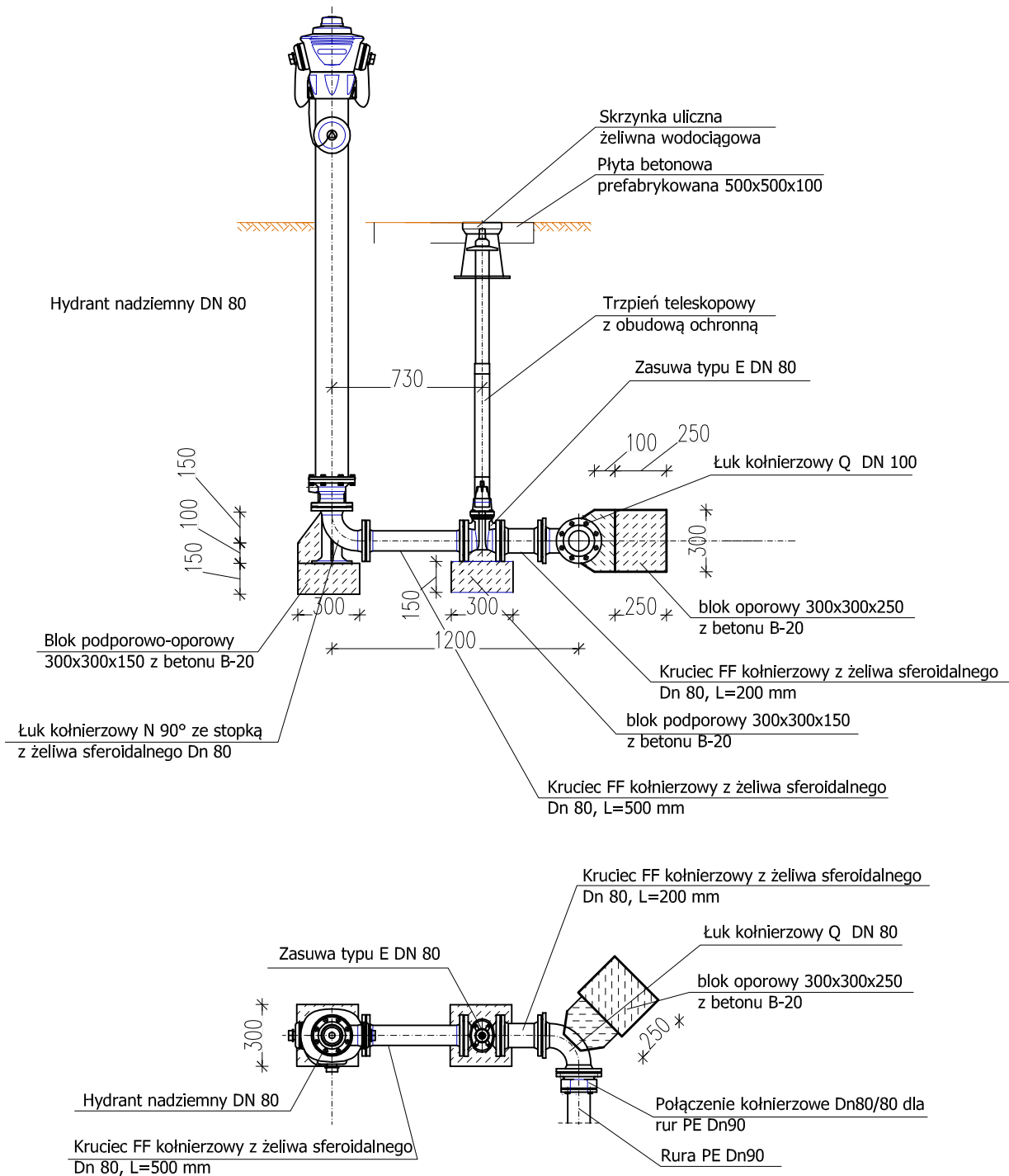

TYTUŁ RYS.	Montaż węzła hydrantowego – rysunek typowy	nr rys. 3
NAZWA ADRES OBIEKTU BUDOW.	Sieć wodociągowa na działkach o nr ew.: 107/33, 2/76, 2/80 w miejscowości Słupno.	skala %
P.P.P. SANICO	PROJEKTANT mgr inż. Grażyna Dziągłewska PPSiS SANICO upr.proj. 82/92 w spec.inst.–inż. w zakr. sieci i instal. sanitarnych oraz ochr. środowiska; MAZ/IS/4132/02	data 08.2021

BLOK OPOROWY BETONOWY PRZY Ø 100 - 200 mm

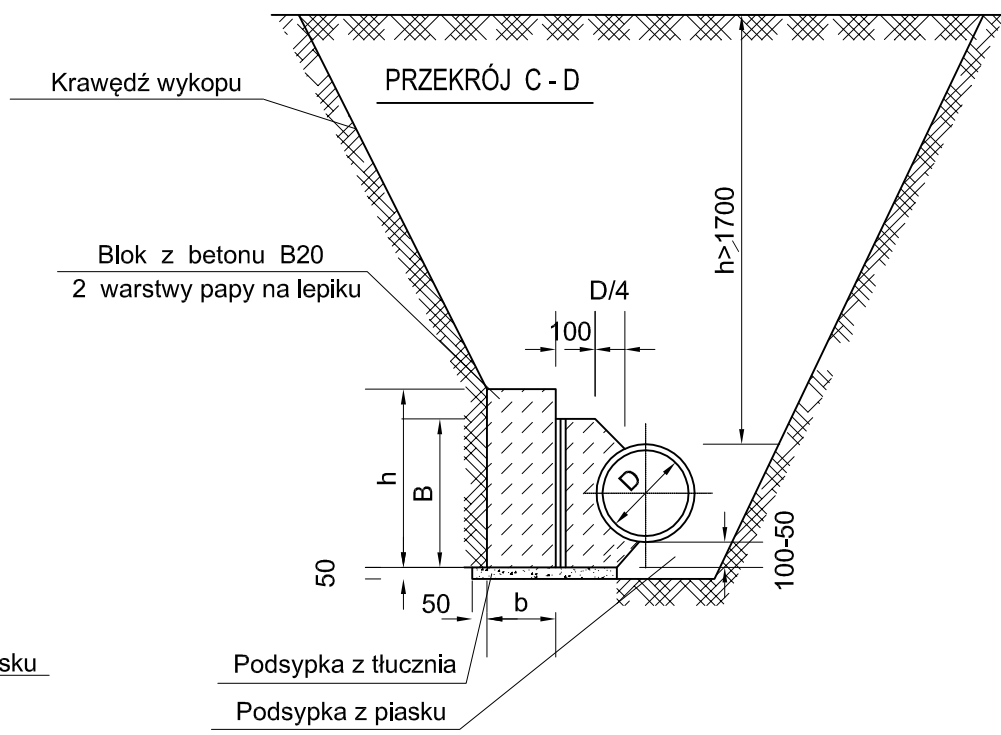
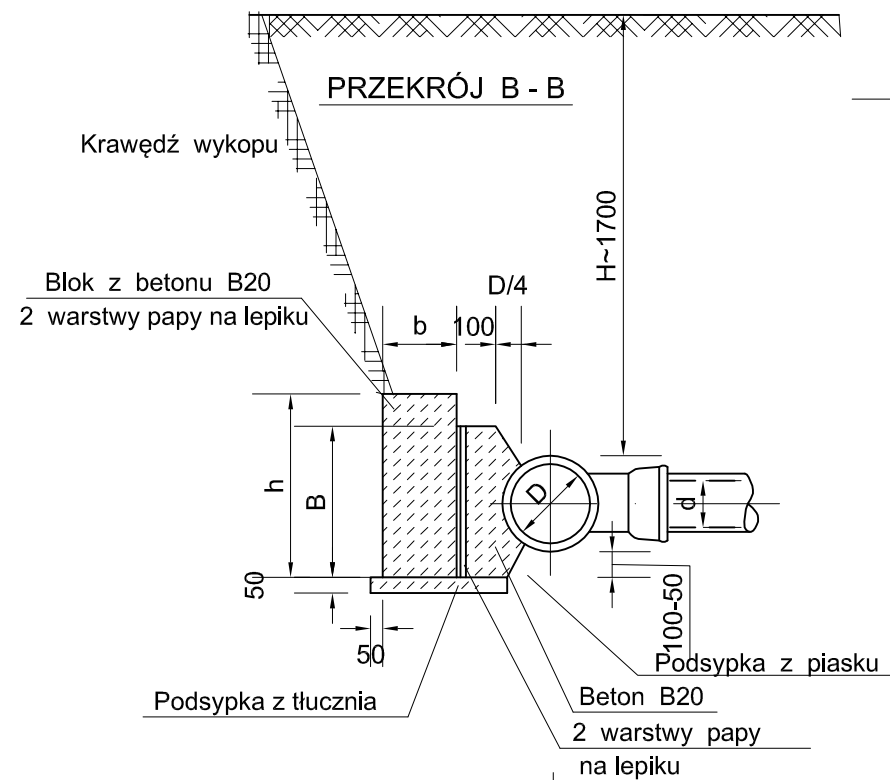

WYMIARY BLOKÓW OPOROWYCH
Grunty suche i wilgotne

Średnica nominalna trójnika mm	A mm	B mm	Ciśnienie próbne 7,5 atm			Ciśnienie próbne 15 atm			Podsypka m ³	Blok oporowy m ³
			h mm	L mm	b mm	h mm	L mm	b mm		
300/300	700	400	600	850	400	800	1250	400	0,034	0,522
300/250	600	300	400	850	300	650	1110	400	0,03	0,173
250/250										
250/200	500	250	300	750	300	350	900	300	0,02	0,11
200/200										
200/150	400	200	300	450	300	350	800	300	0,018	0,095
150/150										
150/100	300	200	300	300	250	300	400	250	0,05	0,037
100/100										

WYMIARY BLOKÓW OPOROWYCH
Grunty suche i wilgotne

Średnica rury mm	Kąt załama. α	A mm	B mm	Ciśnienie próbne 7,5 atm			Ciśnienie próbne 15 atm			Podsypka m ³	Blok oporowy m ³
				h mm	L mm	b mm	h mm	L mm	b mm		
Ø100	90°	300	200	200	300	200	300	550	250	0,011	0,056
	45°	300	200	200	300	200	300	300	200	0,005	0,031
	30°	300	200	200	300	200	300	300	200	0,005	0,025
Ø150	90°	400	200	300	770	250	450	1040	330	0,028	0,478
	45°	400	200	300	520	250	400	640	250	0,013	0,074
	30°	400	200	300	520	250	400	640	250	0,013	0,074
Ø200	90°	600	250	450	1040	250	600	1290	380	0,034	0,280
	45°	500	250	450	520	250	450	770	250	0,015	0,104
	30°	450	250	450	520	250	450	770	250	0,015	0,102
Ø250	90°	700	300	600	1290	380	650	1540	570	0,055	0,58
	45°	550	300	600	640	380	600	1040	380	0,028	0,241
	30°	500	300	600	520	250	600	770	250	0,015	0,182
Ø300	90°	800	400	650	1420	380	950	1690	510	0,056	0,638
	45°	550	400	650	770	380	950	1290	380	0,034	0,422
	30°	500	400	650	640	250	650	900	250	0,018	0,268

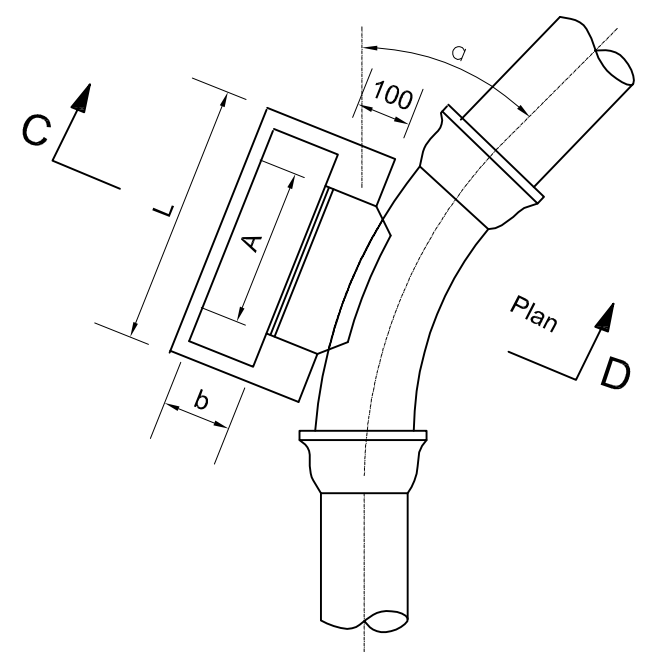
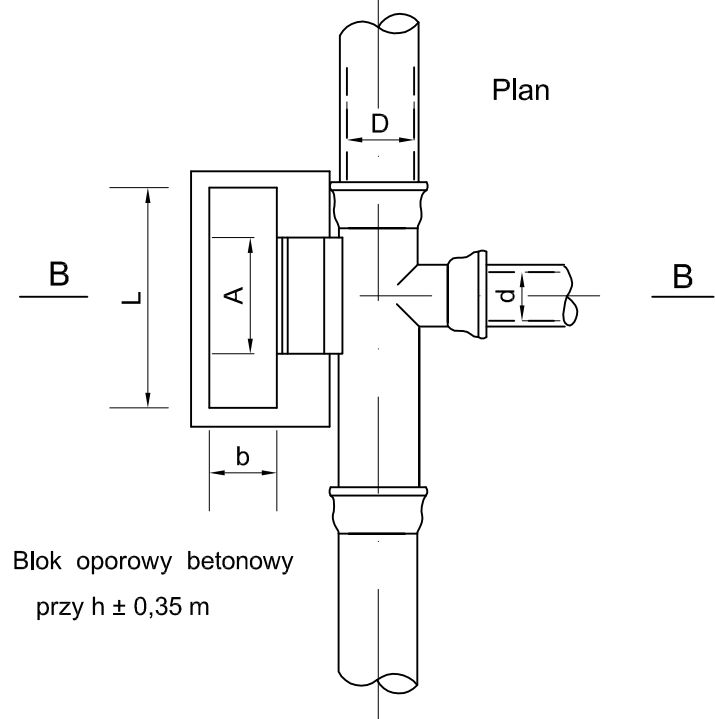

TYTUŁ RYS.	Bloki oporowe Dn 100-300; pmax = 15 atm - rys. typowy	nr rys. 4
NAZWA ADRES OBIEKTU BUDOW.	Sieć wodociągowa na działkach o nr ew.: 107/33, 2/76, 2/80 w miejscowości Słupno.	skala % data 08.2021
P.P.P. SANICO	PROJEKTANT	mgr inż. Grażyna Dziągłewska PPSiS SANICO upr. proj. 82/92 w spec. inst.-inż. w zakr. sieci i instal. sanitarnych oraz ochr. środowiska; MAZ/IS/4132/02

ZABEZPIECZENIE ISTNIEJĄCEGO KABLA ENERGETYCZNEGO W WYKOPACH

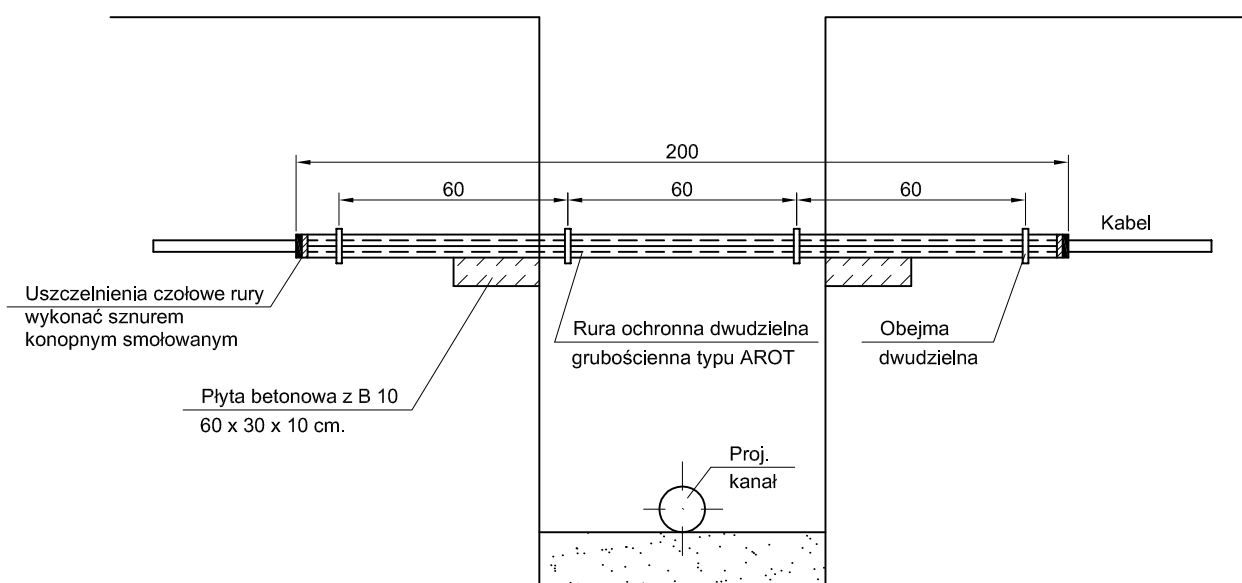

UWAGA:

- powiadomić pisemnie lub telefonicznie o planowanym terminie rozpoczęcia robót budowlanych oraz uzgodnić harmonogram ewentualnych niezbędnych wyłączeń linii energetycznych na czas wykopów, z dwutygodniowym wyprzedzeniem w ENERGA OPERATOR SA Oddział w Płocku - Dział Eksploatacji
- w miejscach zbliżeń i skrzyżowań z istniejącą infrastrukturą techniczną prace ziemne prowadzić ręcznie w obrębie 2 m na długości kabla. Kolidujące miejsca winny być wytyczone i zlokalizowane w terenie przed przystąpieniem do robót ziemnych.
- istniejące linie kablowe nN-0,4kV należy osłonić w miejscach skrzyżowań z projektowanym wodociągiem rurą dwudzielną o średnicy \varnothing 110 koloru niebieskiego z polietylenu o wysokiej gęstości np. A 110 PS o długości rur min. 2m wpuszczonymi w boczne ściany wykopu. Osobna rura na każdy kabel.
- miejsca skrzyżowań przed zasypaniem podlegają odbiorowi przez ENERGA OPERATOR SA Oddział w Płocku - dział Eksploatacji
- W miejscu skrzyżowania projektowaną sieć wodociągową układać poniżej linii kablowej z zachowaniem odległości pionowej minimum 25 cm + średnica rurociągu
- zachować minimalną odległość 1,5 m skarpy wykopu od istniejących słupów energetycznych. W przypadku konieczności prowadzenia prac ziemnych w mniejszych odległościach prace prowadzić pod nadzorem Energa Operator SA Oddział w Płocku. Zastosować środki zapewniające stabilizację posadowienia słupów na czas prowadzonych robót ziemnych (wsporniki lub odciąg), wzmocnić skarpy wykopów.
- Wszystkie prace inwestor wykona własnym kosztem i staraniem.

TYTUŁ RYS.	Zabezpieczenie istniejących kabli energetycznych ze względu na zbliżenia i skrzyżowania z projektowanymi sieciami wody, kanalizacji, c.o. - rysunek typowy	nr rys. 5
NAZWA ADRES OBIEKTU BUDOW.	Sieć wodociągowa na działkach o nr ew.: 107/33, 2/76, 2/80 w miejscowości Słupno.	skala % data 08.2021
P.P.P. SANICO	PROJEKTANT	mgr inż. Grażyna Dziągłewska PPSiS SANICO upr. proj. 82/92 w spec. inst.-inż. w zakr. sieci i instal. sanitarnych oraz ochr. środowiska; MAZ/IS/4132/02

nr rys. 6	TYTUŁ Przejście przewodu ciśnieniowego pod drogą - rys. typowy	NAZWA	Sieć wodociągowa na działkach o nr ew.: 107/33, 2/76, 2/80 w miejscowości Słupno.	P.P.P. SANICO	PROJEKTANT mgr inż. Grażyna Dziągiewska PPSIS SANICO upr. proj. 82/92 w spec. inst.-inż. w zakr. sieci i instal. sanitarnych oraz ochr. środowiska; MAZ/IS/4132/02
		ADRES OBIEKTU BUDOW.			
skala %		data	08.2021		

WYKAZ MATERIAŁÓW

Nazwa elementu	Nr normy lub katalogu	Jednostka	Materiał	ilość										
				1	2	3	4	5	6	7	8	9		
1	PN65/C-89200	m	stal.	Rura wodociągowa										
2	PN68/H-74229	m	stal.	Rura wiertnicza										
3	PN64/H-74200	m	stal.	2	2	2	2	2	2	2	Rura inst. oc. Ø25 owinięta taśmą "DENSO"			
4	PN64/H-74200	szt.	stal.	1	1	1	1	1	1	1	1	1	Krociec rury inst. oc. Ø25 z jedn. str. gwint. l=100	
5	PN64/H-7432	szt.	stal.	1	1	1	1	1	1	1	1	1	Złączka M2 nakrętna równoprzelotowa Ø25	
6	nrka857	szt.	żeli.	1	1	1	1	1	1	1	1	1	Skrzynka do zasuw	
7		szt.		2	2	2	2	2	2	2	2	2	Uszczelnienie końcówek pianką poliuretanową	
8		szt.		2	2	2	2	2	2	2	2	2	Manszeta INTEGRA	
9		szt.		2	2	2	2	2	2	2	2	2	Płyty system FACI lub INTEGRA	
				nr rozwiązania										
				długość przewodów wg profilu										

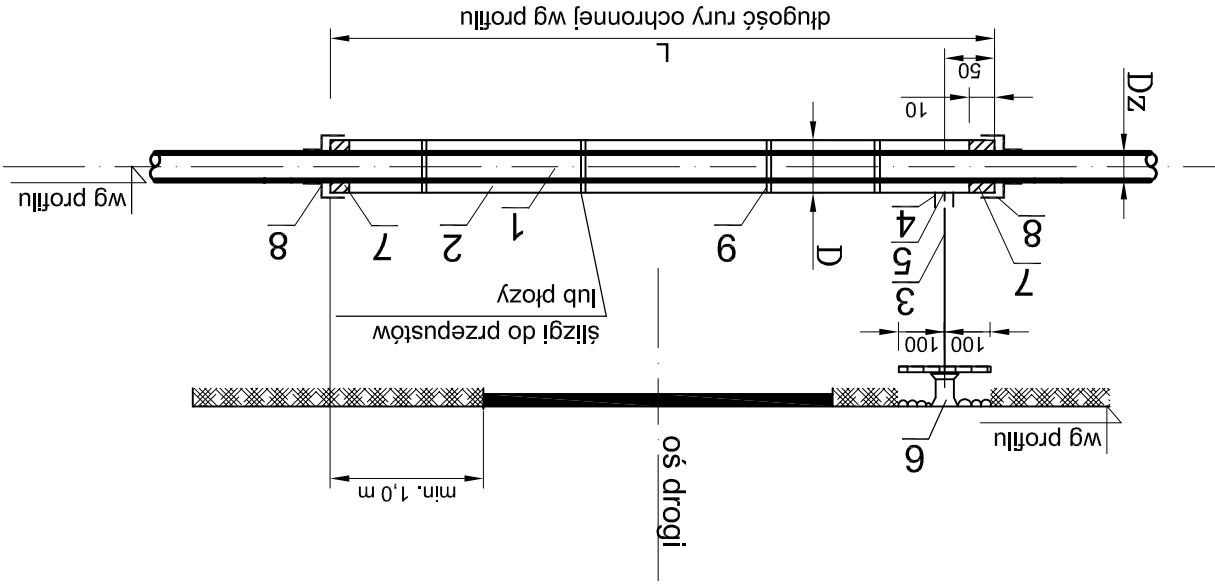

Kod strony:
XC18207

Płoza BR

Zakres średnic - 32 - 173 mm

Płozy bez elementów metalowych

Temperatura pracy -20 °C do +80 °C

Materiał zamka: Nylon
Szerokość płozy : 100 mm
Wysokości płozy z rolkami : 15, 25, 35, 45 mm
Zakres średnic : 32 - 173 mm
Materiał płozy PE HD
Odległość między płożami: 1,5 m (0,15 m od początku i końca przepustu)
Obciążenie obwodu: max 200 kg
Rolki wystają ponad element nośny o: 3,5 mm

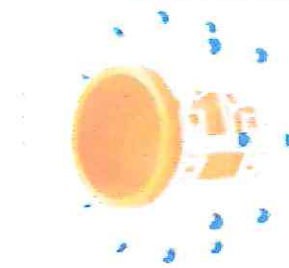

Płozy BR przeznaczone są dla rurociągów o małych średnicach. Zaopatrzone są w rolki jezdne, które znacznie ułatwiają prowadzenie rury przewodowej w rurze osłonowej. Płozy nie posiadają żadnych części metalowych.

Tabela rozmiarowa

Średnica zewnętrzna rury przewodowej	Ilość elementów
32 - 37	3
38 - 48	4
49 - 58	5
59 - 69	6
70 - 79	7
80 - 90	8
91 - 101	9
102 - 111	10
112 - 121	11
122 - 132	12
133 - 142	13
143 - 152	14

Grażyna Dzięglewska

(imię i nazwisko)

Płock, sierpień 2021

(data)

09-407

Płock

(kod pocztowy)

(miejscowość)

Powstańców Styczniowych 17/8

(ulica)

(024)263-62-51

(telefon kontaktowy)

OŚWIADCZENIE

W świetle art.20 ust.4 ustawy z dnia 7 lipca 1994 roku - Prawo budowlane (Dz.U.Nr207, poz.2016 z 2003r. z p.zm.), składam niniejsze oświadczenie, jako projektant* / sprawdzający* projektu budowlanego inwestycji pod nazwą:

Sieć wodociągowa na działkach o nr ew.: 107/33, 2/76, 2/80 w miejscowości Słupno.

zlokalizowaną w:

Słupno

gmina:

Słupno

na działce (działkach)* o nr ewidencyjnym gruntu: 107/33, 2/76, 2/80 .

o sporządzeniu projektu budowlanego, zgodnie z obowiązującymi przepisami, w tym techniczno-budowlanymi, przeciwpożarowymi, BHP, sanitarnymi i Polskimi Normami oraz zasadami wiedzy technicznej. Projekt budowlany został zaprojektowany* / sprawdzony* na podstawie posiadanych uprawnień budowlanych w specjalności:

sieci i instalacje sanitarne

mgr inż. Grażyna Dzięglewska

upr.proj. 82/92, upr.spr.1994

upr.kons.1994, upr.wyk. 86/94

MAZ/IS/4132/02

09-407 Płock, ul. Powstańców St.17/8

(pieczęć i podpis)

Oświadczenie załączam do wniosku z dnia:

Do przedmiotowego projektu budowlanego została, zgodnie z art.20 ust.1 pkt.1b, sporządzona informacja dotycząca bezpieczeństwa i ochrony zdrowia ze względu na specyfikę projektowanego obiektu budowlanego, uwzględniana w planie bezpieczeństwa i ochrony zdrowia zgodnie z art.21a ust.1 ustawy - Prawo budowlane (Dz.U.Nr 207, poz. 2016 z 2003r. z p.zm.) spełniająca wymagania „Rozporządzenia w sprawie informacji dotyczącej bezpieczeństwa i ochrony zdrowia oraz planu bezpieczeństwa i ochrony zdrowia” Ministra Infrastruktury z dnia 23 czerwca 2003 roku (Dz.U.Nr120, poz. 1126 z 2003 roku). **

mgr inż. Grażyna Dzięglewska

upr.proj. 82/92, upr.spr.1994

upr.kons.1994, upr.wyk. 86/94

MAZ/IS/4132/02

09-407 Płock, ul. Powstańców St.17/8

(pieczęć i podpis projektanta)

* niepotrzebne skreślić.

** wypełnia projektant zapewniający wzajemne skoordynowanie techniczne opracowań projektowych osób biorących udział w opracowaniu projektu budowlanego.

Nr ewid. .82/92.

STWIERDZENIE PRZYGOTOWANIA ZAWODOWEGO

Na podstawie §2 ust.1 pkt.1, §4 ust.2..... i § 13 ust.1 pkt 4...
lit. a,b, Rozporządzenia Ministra Gospodarki Terenowej i Ochrony
Środowiska z dnia 20 lutego 1978r. w sprawie samodzielnych funkcji
technicznych w budownictwie (Dz.U.Nr 8, poz.45 - zm. Dz.U.Nr 42
poz.334 z 1988r. i Dz.U.Nr 69, poz.299 z 1991r.)

..... FANI .. Grażyna .. DZIEGLEWSKA

..... magister inżynier inżynierii środowiska

urodzony(a) dnia .14. lutego .1958r. w Pionkach

o t r z y m u j e

Stwierdzenie przygotowania zawodowego do wykonywania samodzielnej
funkcji projektanta w specjalności instalacyjno-inżynieryjnej
w zakresie:

- a/ sieci sanitarnych - obejmującej sieci wodociągowe, kanaliza-
cyjne, gazowe i ciepłe uzbrojenia terenu,
- b/ instalacji sanitarnych - obejmującej instalacje wodociągowe,
kanalizacyjne, gazowe, ciepłe i kli-
matyzacyjno-wentylacyjne,
- c/ ochrony środowiska - obejmującej instalacje i urządzenia słu-
żące do ochrony przed zanieczyszczeniem
wód, gleby i powietrza atmosferycznego,
łącznie ze związanymi z nimi konstrukcjami
wsporczymi.

Niniejsze stwierdzenie upoważnia do:

- 1/ sporządzania projektów sieci sanitarnych, instalacji sanitarnych
oraz instalacji i urządzeń służących do ochrony środowiska,
- 2/ w budownictwie jednorodzinym, zagrodowym oraz innych budynków
o kubaturze do 1000m³ - do kierowania, nadzorowania i kontrolo-
wania budowy, kierowania i kontrolowania wytwarzania konstrukcyj-
nych elementów budowlanych oraz oceniania i badania stanu tech-
nicznego sieci sanitarnych, instalacji sanitarnych oraz instala-
cji i urządzeń służących do ochrony środowiska.-



Z up. WOJEWODY

mgr inż. arch. Stanisław Szczęśliwy
Dyrektor Wydziału Główn. Przestrzennego
Główny Architekt Województwa

Za zgodność z oryginałem

PRYWATNA PRACOWNIA PROJEKTOWA
SIECI I INSTALACJE SANITARNE
SANIWO
mgr inż. Grażyna Dzieglewska

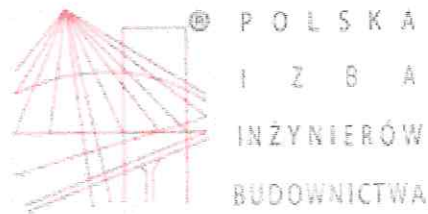

Zaświadczenie

o numerze weryfikacyjnym:

MAZ-SS6-38R-ZN3 *

Pani GRAŻYNA DZIĘGLEWSKA o numerze ewidencyjnym MAZ/IS/4132/02
adres zamieszkania ul. POWSTAŃCÓW STYCZNIOWYCH 17/8, 09-407 PŁOCK
jest członkiem Mazowieckiej Okręgowej Izby Inżynierów Budownictwa i posiada wymagane
ubezpieczenie od odpowiedzialności cywilnej.

Niniejsze zaświadczenie jest ważne od 2021-07-01 do 2021-12-31.

Zaświadczenie zostało wygenerowane elektronicznie i opatrzone bezpiecznym podpisem elektronicznym
weryfikowanym przy pomocy ważnego kwalifikowanego certyfikatu w dniu 2021-06-16 roku przez:

Roman Lulis, Przewodniczący Rady Mazowieckiej Okręgowej Izby Inżynierów Budownictwa.

(Zgodnie art. 5 ust 2 ustawy z dnia 18 września 2001 r. o podpisie elektronicznym (Dz. U. 2001 Nr 130 poz. 1450) dane w postaci
elektronicznej opatrzone bezpiecznym podpisem elektronicznym weryfikowanym przy pomocy ważnego kwalifikowanego certyfikatu są
równoważne pod względem skutków prawnych dokumentom opatrzonym podpisami własnoręcznymi.)

Za zgodność z oryginałem

PRYWATNA PRACOWNIA PROJEKTOWA
SIECI I INSTALACJE SANITARNE
SANISER
mgr inż. Grażyna Dzięglewska

* Weryfikację poprawności danych w niniejszym zaświadczeniu można sprawdzić za pomocą numeru weryfikacyjnego zaświadczenia na
stronie Polskiej Izby Inżynierów Budownictwa www.piiib.org.pl lub kontaktując się z biurem właściwej Okręgowej Izby Inżynierów
Budownictwa.

WOŚ.7010.31.2021

Słupno, dnia 27.01.2021r.

000 1529.2021

NIR
2.02.2021

Wydział Inwestycji, Infrastruktury i Rozwoju
w/m

**Warunki techniczne projektowanej sieci wodociągowej
w drodze gminnej dz. nr ew. 2/80 w m. Słupno**

I. Warunki projektowe sieci wodociągowej

1. Sieć wodociągową zaprojektować w drodze gminnej dz. nr 2/80 z rur PE Ø 90 mm.
2. Projektowaną sieć wodociągową włączyć do istniejącej sieci wodociągowej Ø90 w dz. nr ew.107/33 w Szeligach.
3. Na włączeniach zamontować zasuwę bezdławicową z elastycznym uszczelnieniem klina.
4. Na projektowanej sieci wodociągowej zaprojektować hydranty ppoż. DN 80.
5. Zaprojektować włączenie istniejących wodociągów rozdzielczych na trasie projektowanej sieci wodociągowej.
6. Trasę sieci wodociągowej należy zaprojektować zgodnie z poniższymi zasadami:
 - a) przewody lokalizować w terenie ogólnodostępnym w liniach rozgraniczających ulicy;
 - b) przewody sytuować w pasie zieleni lub chodnika w taki sposób, aby wykopy pod przewody nie naruszały pasa jezdni.
 - c) w szczególnych przypadkach przy braku miejsca dopuszcza się lokalizację przewodów w jezdni. Lokalizacja w pasie drogowym zgodnie z ustawą o drogach publicznych i uzgodnieniami z zarządcą drogi. Decyzję na lokalizację przewodu w pasie drogowym należy dołączyć do projektu.
 - d) przewody wodociągowe rozdzielcze powinny być umieszczone po tej samej stronie ulicy, po której będzie więcej przyłączy wodociągowych, chyba że koncentracja istniejącej infrastruktury podziemnej uniemożliwia takie rozwiązanie.
7. Trasa przewodów wodociągowych i usytuowanie armatury powinno być trwale oznakowane w terenie.
8. Oznaczenia urządzeń i armatury wodociągowej należy dokonać za pomocą tabliczek znamionowych zgodnych z Polską Normą wykonanych z trwałego materiału, umieszczonych w miejscach widocznych trudno dostępnych dla osób postronnych. Oznakowanie tabliczek powinno być trwałe, nie zmywalne, odporne na korozję, czynniki atmosferyczne i promienie UV. Dopuszcza się montaż tabliczek na słupkach stalowych zabezpieczonych przed korozją oraz z powłoką zewnętrzną w kolorze niebieskim.
9. Przed zasypaniem przewodu wodociągowego należy oznaczyć jego przebieg taśmą lokalizacyjną koloru niebieskiego z zatopioną wkładką metalową.

Za zgodność z oryginałem

PRYWATNA PRACOWNIA PROJEKTOWA
SIECI I INSTALACJE SANITARNE
SARNA
mgr inż. Grażyna Piękiewska

II. Ogólne warunki projektowe

1. Projektowanie i budowa powinny spełniać wymagania obowiązujących przepisów i norm.
2. Roboty montażowe mogą być wykonywane tylko przez uprawnioną osobę z branży sanitarnej.
3. W przypadku uszkodzenia uzbrojenia podziemnego podczas wykonywania robót wszelkie koszty ponosi wykonawca.
4. Projekt sieci należy sporządzić na kopii aktualnej mapy do celów projektowych, jeden egzemplarz należy przedłożyć w Urzędzie Gminy celem uzgodnienia dokumentacji.
5. W przypadku wykonywania prac w pasie drogowym należy uzyskać zgodę na jego zajęcie.
6. Naprawy szkód wyrządzonych w nawierzchni ulicznej wskutek wykonywanych robót dokona na koszt własny wykonawca.
7. Po wykonaniu sieci wodociągowej należy zlecić badanie bakteriologiczne wody.
8. Należy wykonać próby szczelności, dezynfekcję i płukanie sieci.
9. Po wykonaniu sieci należy przed zasypaniem wykonać namiary powykonawcze przez uprawnionego geodetę.
10. Termin wykonywania prac należy zgłosić do Urzędu Gminy celem dokonania odbioru.
11. Warunki techniczne ważne są przez okres dwóch lat od daty wydania.

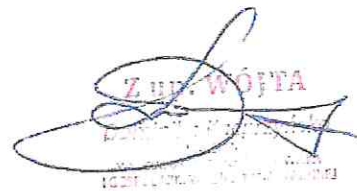

Otrzymują:

1. Adresat
2. WOS a/a

Administratorem danych osobowych jest Wójt Gminy Słupno. Przetwarzamy Państwa dane osobowe wyłącznie w celu wykonania zadań Administratora, które wynikają z przepisów prawa oraz zadań realizowanych w interesie publicznym. Mają Państwo prawo dostępu do treści swoich danych oraz prawo ich sprostowania, usunięcia, ograniczenia przetwarzania, przeniesienia i wniesienia sprzeciwu. Więcej informacji znajdą Państwo na stronie www.slupno.eu w zakładce ochrona danych osobowych.

Za zgodność z oryginałem

PRYWATNA PRACOWNIA PROJEKTOWA
SIECI I INSTALACJE SANITARNE
SANITUM
mgr inż. Grzegorz Szogolewska

- 11) sposoby i terminy tymczasowego użytkowania i zagospodarowania;
- 12) granice terenów pod budowę obiektów handlowych, o których mowa w art.10 ust.2 pkt 8 ustawy;
- 13) granice terenów sportowo-rekreacyjnych i służących imprezom masowym;
- 14) stawki procentowe, o których mowa w art.36 ust.4 ustawy.

§ 4.

1. Na rysunku planu stanowiącego integralną część niniejszej uchwały następujących ustaleń i oznaczeń graficznych uznaje się za obowiązujące:
 - 1) granice obowiązywania ustaleń planu;
 - 2) przeznaczenie terenów oraz linie rozgraniczające tereny o różnych przeznaczeniach lub różnych zasadach zagospodarowania;
 - 3) zasady i standardy kształtowania zabudowy, w tym linie zabudowy maksymalne i minimalne wskaźniki zabudowy;
 - 4) granice i warunki zagospodarowania terenów podlegających ochronie.
2. Inne ustalenia i oznaczenia na rysunku planu mają charakter informacyjny.

§ 5.

Ilekroć w uchwale jest mowa o:

- 1) uchwale - należy przez to rozumieć niniejszą uchwałę Rady Gminy Słupno, o ile z treści przepisu nie wynika inaczej,
- 2) planie - należy przez to rozumieć ustalenia niniejszej uchwały i rysunku planu stanowiącego integralną część uchwały, stanowiącej przepis gminny,
- 3) rysunku planu - należy przez to rozumieć rysunek planu sporządzony na mapie sytuacyjno – wysokościowej w skali 1:2000, stanowiący załącznik do niniejszej uchwały,
- 4) ustawie - należy przez to rozumieć przepisy ustawy z 27 marca 2003 r. o planowaniu i zagospodarowaniu przestrzennym (Dz. U. Nr 80 poz.717 z późniejszymi zmianami),
- 5) przepisach szczególnych i odrębnych - należy przez to rozumieć przepisy ustaw wraz z aktami wykonawczymi oraz ograniczenia w dysponowaniu terenem, wynikające z prawomocnych decyzji administracyjnych,

Za zgodność z oryginałem
PRYWATNA PRACOWNIA PROJEKTOWA
SIECI I INSTALACJI SANITARNYCH
S.A. ul. Dąbrowska
01-147 Warszawa

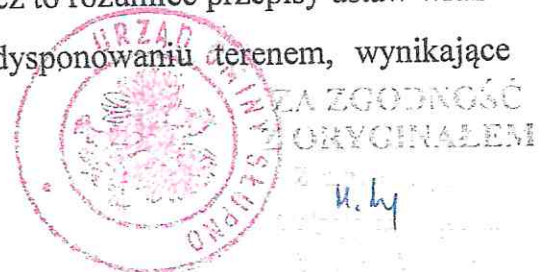

- 6) obszarze - należy przez to rozumieć obszar objęty planem w granicach przedstawionych na rysunku planu,
- 7) terenie - należy przez to rozumieć część obszaru planu, wyznaczoną na rysunku planu liniami rozgraniczającymi o określonym przeznaczeniu, oznaczoną na rysunku planu literami,
- 8) działce - należy przez to rozumieć wydzieloną część terenu lub nieruchomości gruntową, przeznaczoną w wyniku ustaleń planu pod określone zainwestowanie, a jej wielkości, cechy geometryczne, dostęp do drogi publicznej oraz wyposażenie w urządzenia infrastruktury technicznej spełniają wymogi zabudowy,
- 9) przeznaczeniu podstawowym - należy przez to rozumieć takie przeznaczenie, które decyduje o funkcji i zainwestowaniu działki, terenu,
- 10) przeznaczeniu uzupełniającym lub dopuszczalnym - należy przez to rozumieć inne niż podstawowe przeznaczenie, które uzupełnia lub wzbogaca przeznaczenie podstawowe na danym terenie a nie jest z nią sprzeczne i nie zmienia funkcji podstawowej,
- 11) powierzchni biologicznie czynnej - należy przez to rozumieć część powierzchni działki niezabudowaną i nieutwardzoną nawierzchnią dojazdów i dojeżdż, pokrytą lub możliwą do zagospodarowania trwałą roślinnością,
- 12) terenie zabudowy mieszkaniowej jednorodzinnej – należy przez to rozumieć teren przeznaczony pod zabudowę budynkami mieszkalnymi jednorodzinnymi w rozumieniu przepisów szczególnych,
- 13) zabudowie zagrodowej - należy przez to rozumieć budynek mieszkalny wraz z budynkami inwentarskimi i gospodarczymi służącymi do obsługi gospodarstwa rolnego,
- 14) terenach realizacji lokalnych lub ponadlokalnych celów publicznych - należy przez to rozumieć tereny na których wyznaczono lokalizację obiektów i urządzeń służących zaspokojeniu potrzeb ludności i realizacji innych celów publicznych,
- 15) przestrzeniach publicznych - należy przez to rozumieć istniejący lub projektowany w ramach planu układ przestrzeni ogólnodostępnych ,
- 16) terenach otwartych – należy przez to rozumieć tereny poza zwartą zabudową w szczególności tereny rolnicze, leśne, wody powierzchniowe,

Za zgodność z oryginałem

PRYWATNA PRACOWNIA PROJEKTOWA
SIECI I INSTALACJE SANITARNE
SARAJEW
mgr inż. Grażyna Czajkiewska

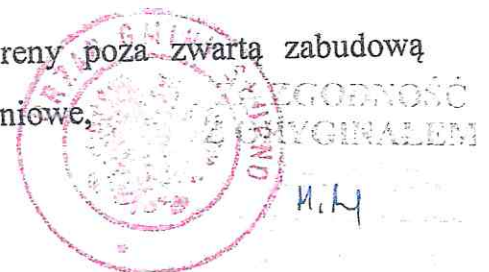

- 17) terenach nieuciążliwej działalności gospodarczej - należy przez to rozumieć taki rodzaj działalności (produkcyjnej i nieprodukcyjnej), której uciążliwości ograniczają się do granic własnej działki,
- 18) terenach infrastruktury technicznej - należy przez to rozumieć tereny urządzeń i sieci przemysłowych, komunalnych, drogowych i przemysłowych,
- 19) nieprzekraczalnej linii zabudowy - należy przez to rozumieć wyznaczoną minimalną granicę sytuowania obiektów kubaturowych w stosunku do linii rozgraniczających dróg, ulic lub działki,
- 20) obowiązującej linii zabudowy - należy przez to rozumieć linię sytuowania frontowych ścian budynków,
- 21) liniach rozgraniczających ustalonych - należy przez to rozumieć linie dzielące obszar planu na tereny i działki o różnym sposobie użytkowania, zagospodarowania lub o różnym przeznaczeniu podstawowym,
- 22) liniach rozgraniczających orientacyjnych - należy przez to rozumieć linie dzielące obszar planu na tereny i działki, których przebieg może być korygowany w procesie uzyskiwania decyzji administracyjnych lub uzyskiwania danych technicznych,
- 23) maksymalnej liczbie kondygnacji - należy przez to rozumieć nieprzekraczalną ilość użytkowanych nadziemnych kondygnacji budynku,
- 24) strefie – należy przez to rozumieć obszar wydzielony dla prowadzenia ujednoczonych zasad gospodarowania np. strefy ochrony konserwatorskiej, strefy zagrożenia powodziowego.

ROZDZIAŁ II USTALENIA OGÓLNE

§ 6.

1. Przedmiotem planu są tereny gminy Słupno przeznaczone na funkcje rozwojowe gminy z wyłączeniem terenów obowiązujących miejscowych planów zagospodarowania przestrzennego.

1.1. Plan ustala następujące przeznaczenia terenów:

Za zgodność z oryginałem
PRYWATNA PRACOWNIA PROJEKTOWA
SIECI I INSTALACJE SANITARNE
SANITARIA
mgr inż. Grzegorz Cielieński



MN	tereny zabudowy mieszkaniowej jednorodzinnej
MW	tereny zabudowy mieszkaniowej wielorodzinnej
MN/U	tereny zabudowy mieszkaniowo – usługowej
U	Tereny zabudowy usługowej, w tym obiekty użyteczności publicznej UA administracji UO oświaty US sportu i rekreacji UK sakralne
U/MN	tereny zabudowy usługowo – mieszkaniowej
U/P	tereny zabudowy usługowo – produkcyjnej
P	tereny obiektów produkcyjnych, składów i magazynów
PN	tereny bazy paliwowej PERN
P/U	tereny zabudowy produkcyjno – usługowej
PG	obszary i tereny górnicze
RM	tereny zabudowy zagrodowej w gospodarstwach rolnych, hodowlanych i ogrodnich
RM/U	tereny zabudowy zagrodowej w gospodarstwach rolnych, hodowlanych i ogrodnich z dopuszczeniem lokalizacji usług
RU	tereny obsługi produkcji w gospodarstwach rolnych, hodowlanych i ogrodnich
R	tereny rolnicze
ZL	tereny lasów, gruntów leśnych i zalesień
Z	tereny zieleni, zadrzewione i zakrzewione
ZC	cmentarze
ZZ	obszary zagrożone powodzią
ZZP	tereny urządzeń zabezpieczenia przeciwpowodziowego
WS	tereny wód powierzchniowych śródlądowych (rzeki, cieki wodne)
ZN	zespoły parkowe
KD	tereny dróg publicznych, w tym G teren ulicy głównej Z teren ulicy zbiorczej L teren ulicy lokalnej D teren ulicy dojazdowej
KDW	tereny dróg wewnętrznych

Za zgodność z oryginałem
PRYWATNA PRACOWNIA PROJEKTOWA
SIECI I INSTALACJE SANITARNE
SANINO
mgr inż. Grzywno-Michalska



Z ZA ZGODNOŚĆ
ORIGINALEM

M. K.

KPJ	tereny ciągów pieszo – jezdnych
KS	tereny parkingów
R KDGP	rezerwa pod drogę publiczną (droga krajowa klasy GP)
E	elektroenergetyka (linie 110 kV)
G	gazownictwo (stacja redukcyjno – pomiarowa, sieć wć)
W	wodociągi (stacja wodociągowa, ujęcie wody, sieć)
K	kanalizacja (oczyszczalnia ścieków, przepompownie, kolektory)
RN	rurociągi paliwowe

2.2. Plan ustala tereny obowiązywania ustaleń planów miejscowych wymienione w § 7 ust.1 pkt 1.

§ 7.

Ustalenia dotyczące obowiązywania istniejących miejscowych planów zagospodarowania przestrzennego.

1. Plan ustala wykaz obowiązujących miejscowych planów zagospodarowania przestrzennego oraz zakres ich aktualizacji:

- 1) ustala się na terenie gminy obowiązywanie następujących miejscowych planów zagospodarowania przestrzennego, wg wykazu stanowiącego załącznik Nr 3 do uchwały,
- 2) dopuszcza się dla wymienionych w ust.1 pkt 1 planów zmniejszenie linii zabudowy dla budynków gospodarczych, garażowych i handlowych wolnostojących lub zintegrowanych z budynkami mieszkalnymi z zachowaniem przepisów odrębnych,
- 3) dopuszcza się nieobligatoryjność podziałów wewnętrznych, o ile nie będą kolidowały z ustaleniami niniejszego planu.

§ 8.

1. Do każdego obszaru planu przedstawionego na rysunku planu stanowiącego załącznik Nr 2 do uchwały odnoszą się:

- a) ustalenia tekstowe dotyczące wszystkich obszarów planu,

Za zgodność z oryginałem
PRYWATNA PRACOWNIA PROJEKTOWA
SIECI I INSTALACJI SANITARNE
SANITARIA
mgr inż. Grażyna Dziągiewska



ZA ZGODNOŚĆ
Z ORYGINAŁEM

Michy

- b) ustalenia tekstowe dotyczące poszczególnych przedmiotowych terenów planistycznych,
- c) ustalenia rysunku planu.

§ 9.

USTALENIA DOTYCZĄCE WSZYSTKICH OBSZARÓW PLANU

1. Zasady ochrony i kształtowania ładu przestrzennego:
 - 1) ustalone w planie przeznaczenia terenów określają podstawowe funkcje, których dopełnienie może być uszczegółowione zapisem ustaleń dla przedstawionego terenu.
2. Zasady ochrony środowiska, przyrody i krajobrazu:
 - 1) plan ustala obszary prawem chronione wymienione w § 13 na których obowiązują ograniczenia wynikające z przepisów odrębnych
 - 2) na całym obszarze objętym planem obowiązuje zakaz prowadzenia wszelkich działań mogących powodować:
 - a) przekroczenie wartości odniesienia substancji w powietrzu oraz poziomów hałasu,
 - b) degradację gleb i zieleni,
 - c) wprowadzenie nieoczyszczonych ścieków do wód,
 - d) zwiększenie uciążliwości dla terenów sąsiednich.
 - 3) plan ustala obowiązek:
 - a) zabezpieczenia realizacji zaopatrzenia w wodę, gaz, energię elektryczną i odprowadzenie ścieków w systemie obejmującym minimum zespół zabudowywanej ulicy,
 - b) zachowanie walorów krajobrazowych,
 - c) zagospodarowanie zielenią terenów produkcyjnych, składowych i inżynierii miejskiej dla poprawy warunków akustycznych, klimatycznych i estetycznych,
 - d) objęcie obszaru gminy zorganizowanym systemem segregacji odpadów stałych,
 - e) pozostawienie powierzchni biologicznie czynnej w terenach inwestowanych wyrażonej stosunkiem % do powierzchni działki:
tereny MN - min. 60 %, a dla działek o pow. min. 600 m² - 50 %

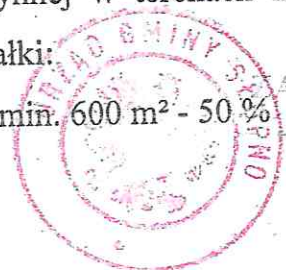

Medy

tereny MW	- min. 50 %
tereny MN/U	- min. 40 %
tereny U/MN	- min. 30 %
tereny U/P	- min. 20 %
tereny P	- min. 15 %
tereny P/U	- min. 20 %,

- f) zaopatrzenie w ciepło z preferowaniem ekologicznych czynników grzewczych,
- g) zachowanie cieków, rowów melioracyjnych i systemów drenarskich, z dopuszczeniem przebudowy w uzgodnieniu z właściwymi instytucjami,
- h) ochrona istniejącej struktury ekologicznej obszaru gminy.

3. Zasady ochrony dziedzictwa kulturowego i zabytków oraz dóbr kultury współczesnej

3.1. Dla ochrony krajobrazu kulturowego i pojedynczych zabytków plan ustala:

- a) wykaz obiektów i elementów środowiska kulturowego podlegających ochronie konserwatorskiej,
- b) ochronę i kreatywne kształtowanie krajobrazów kulturowych Miszewka Strzałkowskiego i Świącieńca, zachowujących tożsamość kulturową i walory krajobrazowe oraz ochronę ekspozycji krajobrazu kulturowego Miszewka Strzałkowskiego i Świącieńca.

Strefa ochrony krajobrazu kulturowego wymaga starannych działań planistycznych
W strefie tej należy dążyć do:

- utrzymania, restauracji lub odtworzenia zabytkowych elementów krajobrazu urządzonego (zespołów urbanistycznych z obiektami budowlanymi, zielenią urządzoną, układem dawnych dróg z ich przebiegiem, obsadzeniami charakterystycznymi gatunkami drzew, zachowaniem lub renowacją historycznej nawierzchni);
- ochrony krajobrazu naturalnego związanego z historycznym założeniem;
- ochrony form i sposobu użytkowania terenów takich jak: układ dróg, cieków wodnych, stawów, alej, zadrzewień śródpolnych, dawnych zasad zabudowy;
- współczesna zabudowa, tylko w miejscach gdzie jest dopuszczalna, winna być poddana szczególnym rygorom w zakresie sposobu lokalizacji, kształtowania bryły i elewacji: rolę nadrzędną powinny pełnić zabytki wpisane do rejestru i inne obiekty

Za zgodność z oryginałem
PRYWATNA PRACOWNIA INŻYNIERSKA
SIECI I INSTALACJE ELEKTRYCZNE
SANITARNE
mgr inż. Grzegorz Wójcik

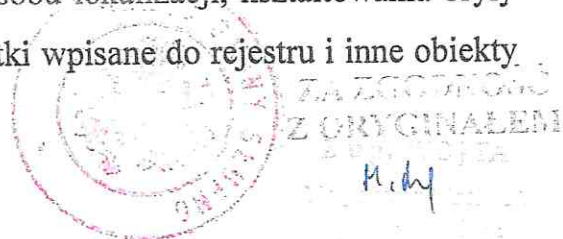

- b) zakaz realizacji obiektów tymczasowych i budowli terenowych naruszających rzeźbę terenu i stosunki wodne z wyłączeniem urządzeń ochrony przeciwpowodziowej,
 - c) realizację inwestycji na obszarze zagrożenia powodziowego na ryzyko inwestora,
 - d) podporządkowanie systemów oczyszczalni ścieków (szczelne szamba), magazynowanie nawozów, odpadów i substancji niebezpiecznych w produkcji rolnej wymogami lokalizacji na obszarach zagrożenia powodziowego
- 2) dla terenów potencjalnego zasięgu osuwisk skarpy plan wprowadza zakaz zabudowy obiektami kubaturowymi i infrastrukturalnymi z wyjątkiem urządzeń zabezpieczających stateczność skarpy, dotyczy to również miejsc pozyskiwania kopalin w uzgodnieniu z właściwym organem.

6. Sposoby i terminy tymczasowego zagospodarowania terenu:

- 1) plan ustala następujące zasady tymczasowego sposobu zagospodarowania i użytkowania terenu:
 - a) do czasu realizacji ustaleń planu dopuszcza się dotychczasową formę użytkowania bez wprowadzania zmian w zagospodarowaniu niezgodnych z funkcją ustaloną planem.

7. Zasady obsługi w zakresie infrastruktury technicznej ustala się:

- 1) w zakresie komunikacji:
 - podstawowy układ drogowy obsługujący obszar planu składający się z dróg głównych, zbiorczych, lokalnych, dojazdowych oraz ciągów pieszo – jezdnych i ścieżek rowerowych;
 - szerokość pasa drogowego dróg publicznych (ulic w obszarze zabudowanym) w liniach rozgraniczających ustalone planem w §11 pkt 1 należy realizować w procesie przebudowy lub rozbudowy drogi;
 - obowiązek zabezpieczenia miejsc parkingowych w granicach działki inwestycyjnej;
 - dopuszczenie zlokalizowania miejsc parkingowych w pasie ulic zgodnie z przepisami odrębnymi;

Za zgodność z oryginałem
 PRYWATNA PRACOWNIA PROJEKTOWA
 SIECI I INSTALACJE SANITARNE
 mgr inż. Grażyna Dzięgievska

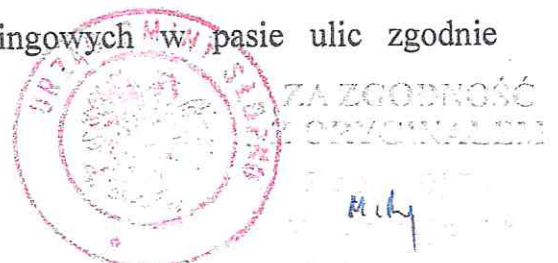

- w liniach rozgraniczających dróg i ulic prowadzenie sieci uzbrojenia technicznego, przy zastosowaniu przepisów szczególnych
 - minimalną szerokość 10 m dla drogi (ulicy) z korytarzem infrastrukturalnym.
- 2) w zakresie infrastruktury technicznej:
- utrzymanie istniejących oraz projektowanych sieci infrastrukturalnych w liniach rozgraniczających tereny komunikacji,
 - adaptację i realizację sieci infrastruktury poza liniami rozgraniczającymi ulic z zachowaniem przepisów szczególnych,
 - poza terenem zabudowy realizacja urządzeń infrastruktury technicznej zgodnie z przepisami szczególnymi,
 - zasadę realizacji uzbrojenia terenu z realizacją zabudowy,
 - zakaz projektowania i prowadzenia przyłączy w ciągu pasów drogowych,
- 3) zaopatrzenie w wodę:
- dla potrzeb bytowo – gospodarczych i przeciwpożarowych w oparciu o istniejące wodociągi zasilane w wodę ze stacji w Gulczewie, Słupnie, Bielinie i Mijakowie,
 - spięcie w/w układów sieciowych dla poprawienia hydrauliki i zmniejszenia awaryjności,
 - przez przygotowywanie i realizację sekwencyjnych zadań terenowych,
- 4) odprowadzenie ścieków i gospodarka odpadami:
- uporządkowanie gospodarki ściekowej przez sukcesywnie rozbudowywaną sieć kanalizacyjną i oczyszczalnię ścieków w Słupnie,
 - przez dopuszczenie odprowadzenia ścieków do szczelnych zbiorników bezodpływowych do czasu realizacji sanitarnej sieci kanalizacyjnej,
 - na terenach nie przewidzianych do skanalizowania do szczelnych zbiorników bezodpływowych okresowo opróżnianych i wywożonych do oczyszczalni w Słupnie,
 - w północnej części gminy dopuszcza się realizację przydomowych oczyszczalni ścieków,
 - obszar ustalony planem objęty jest gminnym systemem gospodarki odpadami komunalnymi,

Za zgodność z oryginałem
 PRYWATNA PRACOWNIA PROJEKTOWA
 SIECI I INSTALACJE SANITARNE
 SANITARNIA
 ul. inż. Czerwina 1, 62-079 Słupnie



ZA ZGODNOŚĆ
 Z ORYGINAŁEM

K.H.

5) odprowadzenie wód opadowych:

- przez zorganizowany system kanalizacji deszczowej we wsi gminnej i Nowym Gulczewie,
- dopuszczenie odprowadzania wód deszczowych do środowiska z zachowaniem warunków przepisów odrębnych dot. ochrony i kształtowania środowiska,
- zakaz odprowadzania wód deszczowych do kanalizacji sanitarnej

6) zaopatrzenie w energię elektryczną:

- z sieci średniego i niskiego napięcia z istniejących i projektowanych linii napowietrznych i kablowych,
- z projektowanych i istniejących stacji transformatorowych słupowych lub wewnętrznych,
- z nowo projektowanych obiektów elektroenergetycznych lokalizowanych wg zaopatrzenia w energię elektryczną i korytarzy infrastrukturalnych z dopuszczeniem lokalizacji linii wysokiego i średniego napięcia poza ustalonymi usytuowaniami,
- z zachowaniem ustalonych odrębnymi przepisami strefach dla linii elektroenergetycznych wysokiego i średniego napięcia odpowiednio 30 m i 10 m,
- przez wprowadzenie zasady:
 - a) kablowanie napowietrznych linii energetycznych w przypadku kolizji z zabudową projektowaną.

7) realizację sieci telekomunikacyjnych:

- telefonicznych kablowych lub napowietrznych przy przestrzeganiu zasady poszanowania przestrzeni publicznej;
- masztów telefonii na terenach przemysłowo – usługowych z wyłączeniem terenów zabudowy mieszkaniowej, po uprzednim zabezpieczeniu wymagań krajo-
brazowych

8) zasilanie w gaz przewodowy przez rozbudowę istniejącej sieci z zachowaniem przepisów odrębnych, z instalacji wskazanych w załączniku graficznym w odniesieniu do gazociągu wysokiego ciśnienia i stacji redukcyjno-pomiarowej:

Za zgodność z oryginałem

PRYWATNA PRACOWNIA PROJEKTOWA
SIECI I INSTALACJE SANITARNE
SAINT/VI
mgr inż. Grzegorz...

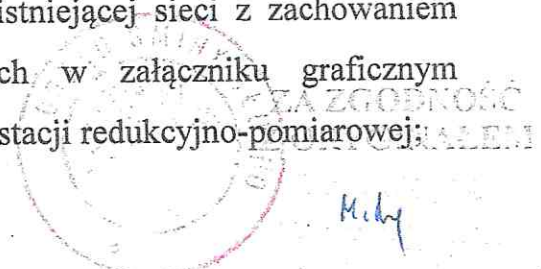

- 9) zaopatrzenie w ciepło w systemie indywidualnym z preferowaniem ekologicznego źródła energii.
8. Zasady kształtowania terenów sportowo - rekreacyjnych i terenów imprez o charakterze masowym:
- 1) wyznacza się teren oznaczony na rysunku symbolem US pod urządzenia sportowe i rekreacyjne w obszarze usług w miejscowości Stare Gulczewo oraz Słupno;
 - 2) jako rozszerzenie funkcji turystycznej ustala się funkcje usługowe towarzyszące we wsiach Rydzyno, Liszyno, Bielino, Wykowo i Borowiczki Pieńki jako miejscowości o aktywnej rekreacji i turystycznej. Dla tych usług ustala się wysoki standard projektowania i realizacji w zakresie zachowania walorów krajobrazowych;
 - 3) plan ustala zakaz lokalizacji obiektów dla imprez o charakterze masowym i obiektów handlu w sąsiedztwie zabudowy mieszkaniowej;
 - 4) plan ustala nakaz realizacji wraz z obiektem podstawowym pełnej infrastruktury technicznej z odpowiednią ilością miejsc parkingowych, układem zieleni w tym izolacyjnej;
 - 5) plan dopuszcza w sąsiedztwie obszarów i obiektów kulturowych w terenie zainwestowania turystycznego lokalizację małych obiektów usług gastronomiczno – turystycznych przy zachowaniu przepisów odrębnych.
9. Zasady i warunki podziału nieruchomości:
- 1) plan ustala podział nieruchomości na cele ustalone planem pod warunkiem zgodności z przepisami odrębnymi,
 - 2) nowo wydzielone działki muszą mieć zapewniony dostęp do drogi publicznej bezpośrednio lub przez wydzielony dojazd, w przypadku wyjątkowego usytuowania na podstawie przepisów odrębnych,
 - 3) powierzchnie nowo utworzonych działek nie mogą być mniejsze od ustalonych dla danej jednostki funkcjonalnej minimalnych ich wielkości, za wyłączeniem zabudowy szeregowej i atrialnej,
 - 4) działki istniejące nie spełniające warunków wielkości powierzchni mogą być zagospodarowane i zabudowywane zgodnie z ich dotychczasowym przeznaczeniem,

Za zgodność z oryginałem
 PRYWATNA PRACOWNIA PROJEKTOWA
 SIECI I INSTALACJE ELEKTRYCZNE
 mgr inż. Grażyna Kulebewska

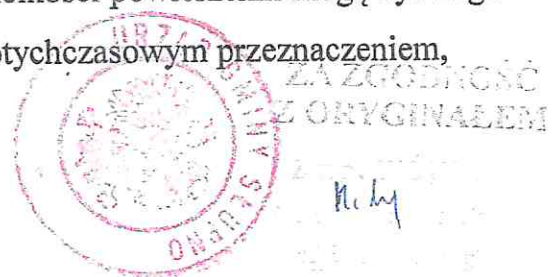

- 5) strefa ograniczonego użytkowania istniejących linii infrastrukturalnych (energetycznych, gazowych, paliwowych) do czasu ich przebudowy lub przeniesienia powyższa normatyw powierzchni działek ustalonych planem. Likwidacja ograniczenia w użytkowaniu w wyniku rozbiórki danego uzbrojenia infrastrukturalnego uprawnia do wydzielenia normatywnej działki o funkcji wyznaczonej planem.

ROZDZIAŁ III

USTALENIA SZCZEGÓŁOWE DLA OBSZARÓW FUNKCJONALNYCH

§ 10

A. TERENY ZABUDOWY MIESZKANIOWEJ JEDNORODZINNEJ MN

a) Przeznaczenie oraz zasady zabudowy i zagospodarowania terenów oznaczonych na rysunku planu symbolem MN:

1. Przeznaczenie podstawowe - zabudowa mieszkaniowa na działkach przeznaczonych dla zabudowy jednorodzinnej wolnostojącej, bliźniaczej lub w układzie szeregowym i atrialnym.
2. Przeznaczenie uzupełniające - budynki gospodarcze, w tym garaże o łącznej powierzchni zabudowy do 60 m² realizowane dla potrzeb obsługi funkcji podstawowej.
3. W budynku mieszkalnym lub gospodarczym dopuszcza się wydzielenie funkcji usługowej jako miejsce pracy właściciela działki pod warunkiem, że działalność ta nie spowoduje zwiększonego transportu ciężarowego i wynikającej stąd uciążliwości na drodze osiedlowej wewnętrznej.
4. Dopuszcza się: adaptację istniejącej zabudowy z możliwością jej uzupełnienia i wymiany z zachowaniem skali i ukształtowania przestrzennego zgodnie z przeznaczeniem terenu oraz przepisami odrębnymi.
5. Plan zakazuje:
 - a) lokalizacji na terenach zabudowy mieszkaniowej obiektów produkcyjnych, handlu hurtowego, imprez masowych, placów składowych, obsługi technicznej pojazdów, stacji paliw i innych o funkcji niezgodnej z podstawową,
 - b) lokalizacje obiektów tymczasowych.

Za zgodność z oryginałem
 PRYWATNA PRACOWNIA PROJEKTOWA
 SIECI I INSTALACJE SANITARNE
 S.A.M.P.O.
 mgr inż. Grażyna Dziegielewska



ZA ZGODNOŚĆ
 Z OBYWATELSTWEM

h.4

6. Minimalną wielkość działki określa się 1200 m² dla terenów nieskanalizowanych i 600 m² po skanalizowaniu.
7. Na działce plan ustala lokowanie jednego budynku mieszkalnego z max. dwoma lokalami mieszkalnymi, a także jednego budynku gospodarczego. Realizacja drugiego budynku mieszkalnego może mieć miejsce tylko po uprzednim wydzieleniu działki normatywnej ustalonej dla tego obszaru.
8. Plan ustala zachowanie:
 - 1) minimum 60% działki powierzchni biologicznie czynnej, a dla działek o pow. 600 m² - 50 %
 - 2) cennej zieleni istniejącej i naturalnych oczek wodnych.
9. Dla nowych obiektów plan ustala:
 - 1) nieprzekraczalne linie zabudowy wyznaczone na rysunku planu,
 - 2) wysokość zabudowy mieszkaniowej do 3 kondygnacji, w tym dach o spadku minimum 35⁰, zabudowy gospodarczej 1 kondygnacji,
 - 3) sytuowanie ogrodzenia w linii rozgraniczającej ulicy,
 - 4) wyznaczenie minimum 2 miejsc parkingowych na działce dla funkcji usługowych,
 - 5) adaptację istniejącej zabudowy w dobrym stanie technicznym usytuowanej poza wyznaczonymi liniami zabudowy.
10. Ustala się zasady podziału i zagospodarowania terenów:
 - 1) kształt i wielkość działek winny być dostosowane do sposobu ich zagospodarowania z zachowaniem minimalnej wielkości i szerokości frontu projektowanej działki nie mniejszej niż 18 m, nie dotyczy obszarów zainwestowanych,
 - 2) wydzielone działki muszą mieć zabezpieczony dostęp do drogi publicznej i infrastruktury technicznej,
 - 3) plan dopuszcza łączenie działek lub ich części w celu tworzenia nowych działek,
 - 4) planu dopuszcza, w wyniku wyznaczenia nowych ulic, parcelację plombową ustalającą działki o powierzchni minimum 500 m²,
 - 5) zakazuje się zmian w ukształtowaniu terenu naruszających stosunki wodne na działkach sąsiednich,

Za zgodność z oryginałem
 PRYWATNA PRACOWNIA PROJEKTOWA
 SIECI I INSTALACJE SANITARNE
 SANKO
 ul. Przędzińska

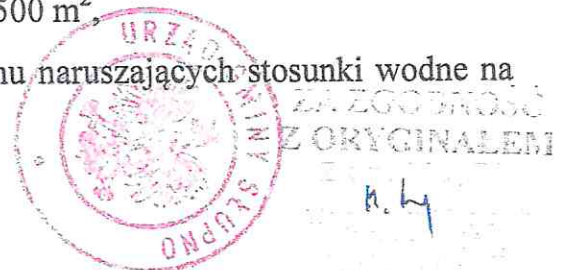

- 6) plan ustala prawo usytuowania budynków w granicy działki sąsiedniej, zabudowanej również w tej granicy, z zachowaniem zasady dobudowy budynku mieszkalnego do budynku mieszkalnego, a budynku gospodarczego do budynku gospodarczego.
11. Dla ochrony krajobrazu kulturowego i pojedynczych zabytków obowiązują zasady określone w Rozdziale II, § 9.3.1. „Zasady ochrony dziedzictwa kulturowego i zabytków oraz dóbr kultury współczesnej”.

b) Zasady uzbrojenia terenów

Dla wyznaczonych planem terenów plan przyjmuje następujące zasady wyposażenia w urządzenia infrastruktury technicznej:

- 1) Zaopatrzenie w wodę z realizowanej sieci wodociągowej.
- 2) Docelowo ścieki sanitarne odprowadzane do kanalizacji zbiorczej.

Do czasu realizacji sieci kanalizacyjnej dopuszcza się odprowadzanie ścieków do szczelnych zbiorników bezodpływowych.

- 3) Wody opadowe należy zagospodarować powierzchniowo lub przez infiltrację.
- 4) Zasilanie w energię elektryczną z istniejącego i projektowanego systemu zaopatrzenia w energię elektryczną.

Plan dopuszcza przebudowę sieci energetycznych zgodnie z podstawowym układem urbanistycznym i infrastrukturalnym.

- 5) Zasilanie w gaz wymaga rozbudowy sieci na warunkach określonych w planie energetycznym gminy.
- 6) Preferuje się alternatywne źródła energii.
- 7) Plan uwzględnia rozbudowę sieci telefonicznych w projektowanym układzie komunikacyjnym.
- 8) Plan ustala lokalizację sieci i urządzeń infrastruktury technicznej w liniach rozgraniczających układów komunikacyjnych.

Lokalizacja sieci poza liniami rozgraniczającymi jest dopuszczona pod warunkiem uzyskania prawa do dysponowania nieruchomością.

Plan uwzględnia dotychczasowe decyzje dot. systemów infrastruktury.

Za zgodność z oryginałem
 PRYWATNA PRACOWNIA PROJEKTOWA
 SIECI I INSTALACJE SANITARNE
 SANIUM
 mgr inż. Grażyna Dziedlewska

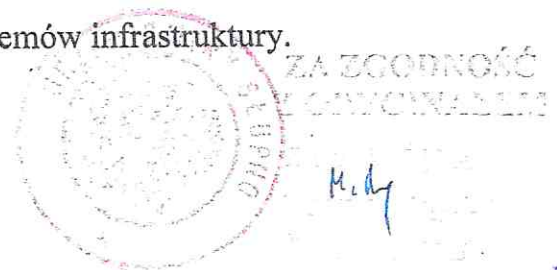

- 9) Dla każdej działki należy przewidzieć miejsce dla ustawienia pojemników na odpady wg uchwalonego dla gminy systemu zbiórki odpadów.

B. TERENY ZABUDOWY MIESZKANIOWEJ WIELORODZINNEJ MW

a) Przeznaczenie oraz zasady zabudowy i zagospodarowania terenów oznaczonych na planie symbolem MW

1. Przeznaczenie podstawowe – zabudowa mieszkaniowa wielorodzinna z niezbędnymi urządzeniami technicznymi, garażami, drogami, parkingami, zielenią i uzbrojeniem.
2. Budynki garażowe i obsługi technicznej mogą być sytuowane w granicach działki, a ich wysokość nie może przekroczyć 5 m.
3. Plan dopuszcza sytuowanie garaży w kondygnacji podziemnej budynku mieszkalnego.
4. Wysokość projektowanych budynków mieszkalnych może wynosić maksymalnie 3 kondygnacje, w tym kondygnacja poddasza użytkowego.
5. Ustala się zachowanie powierzchni biologicznie czynnej w wysokości 50 %.
6. Ustala się standard zabezpieczenia 1 miejsca postojowego na 1 lokal.
7. Z wyłączeniem obiektów istniejących ustala się układ dachu jedno, dwu lub wielospadowy o nachyleniu dla budynków mieszkalnych $34-45^{\circ}$, a dla budynków pomocniczych $15-35^{\circ}$.

b) Zasady uzbrojenia terenów

Na wyznaczonych planem terenach plan ustala:

1. Zaopatrzenie w wodę z sieci wodociągowej.
2. Odprowadzenie ścieków do kanalizacji sanitarnej.
3. Wody opadowe należy zagospodarować powierzchniowo lub odpowiednio do kanalizacji deszczowej.
4. Zasilanie w energię elektryczną z istniejącego i projektowanego systemu zaopatrzenia w energię elektryczną.
5. Zasilanie w gaz z istniejącej sieci.

Plan preferuje paliwa ekologiczne.

Za zgodność z oryginałem
 PRYWATNA PRACOWNIA PROJEKTOWA
 SIECI I INSTALACJE SANITARNE
 SAN-ING
 mgr inż. Grażyna Dziągiewska



J. OBSZARY I TERENY GÓRNICZE

a) Przeznaczenie i zasady zagospodarowania terenów oznaczonych na rysunku planu symbolem PG:

1. Przeznaczenie podstawowe - eksploatacja surowców mineralnych.
2. Wydobywanie kopalin z zachowaniem przepisów odrębnych.
3. Składowanie kopalin pospolitych i piasku wiślanego z zachowaniem przepisów szczególnych.

§ 11

TERENY KOMUNIKACJI

A. ZASADY KSZTAŁTOWANIA UKŁADU KOMUNIKACYJNEGO OZNACZONEGO NA RYSUNKU PLANU SYMBOLEM K

1. Ustala się na obszarze objętym planem, powiązany z układem dróg zewnętrznych, podstawowy układ drogowy na który składają się:
 - droga główna – krajowa Nr 62 KDG w liniach rozgraniczających 30 – 45 m i minimalną linię zabudowy 30 m i 40 m dla zabudowy mieszkaniowej - od krawędzi jezdni dla obiektów projektowanych,
 - drogi zbiorcze – powiatowe KDZ ½ odpowiednio w liniach rozgraniczających i liniach zabudowy
 - droga Nr 237 – 25,0 m i liniach zabudowy 20,0 m od krawędzi jezdni,
 - droga Nr 219, 223, 224, 225, 229, 1060 – 20,0 m i liniach zabudowy 20,0 m od krawędzi jezdni,
 - droga Nr 226, 227, 243, 244, 245, 246 – 20,0 m i liniach zabudowy 20,0 m od krawędzi jezdni,
 - drogi lokalne – gminne – KDL w liniach rozgraniczających 12-15 m i liniach zabudowy min. 10 m od krawędzi jezdni lecz nie mniej niż 5,0 m od linii rozgraniczającej drogi lokalnej,
 - drogi dojazdowe KDD ½ w liniach rozgraniczających min. 10,0 m i liniach zabudowy min. 10 m od krawędzi jezdni ale nie mniej niż 5,0 m od linii rozgraniczającej drogi.

Za zgodność z oryginałem
 PRYWATNA PRACOWNIA PROJEKTOWA
 SIECI I INSTALACJE SANITARNE
 SANITARIA
 mgr inż. Grzegorz...

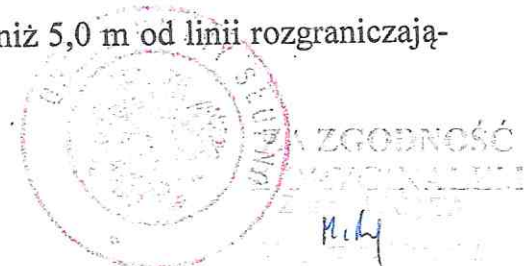

2. Powyższy układ podstawowy uzupełnia sieć dróg wewnętrznych oznaczonych na rysunku planu symbolem KDW o szerokości w liniach rozgraniczających 8 – 10,0 m i liniach zabudowy min. 5,0 m od linii rozgraniczającej drogi.
3. Plan dopuszcza obsługę komunikacyjną w zespołach mieszkaniowych poprzez ciągi pieszo – jezdne o szerokości 6 – 8,0 m w liniach rozgraniczających przy czym w przypadku prowadzenia sieci uzbrojenia w ciągu pieszo – jezdny szerokość w liniach rozgraniczających min. 8,0 m.
4. Plan ustala rezerwę terenu pasa terenu dla planowego przebiegu w ciągu drogi głównej krajowej Nr 62 obejście wsi Słupno, Cekanowo.
5. Dopuszcza się możliwość odstępstw od powyższych ustaleń uzasadnionych, obowiązującymi odrębnymi przepisami ochrony wartości kulturowych, istniejącym historycznym zainwestowaniem lub istniejącymi uwarunkowaniami.
6. Uszczegółowienia elementów istniejącego i projektowanego układu komunikacyjnego mogą być dokonywane bez zmiany podstawowych parametrów w projektach technicznych budowy, przebudowy i remontu dróg.
7. Plan ustala trasy ścieżek rowerowych dopuszczając bez zmiany ustaleń planu, korekty ich przebiegu i długości z zachowaniem przepisów odrębnych, a w szczególności z zakresu ochrony środowiska. Prowadzenie ścieżek rowerowych w liniach rozgraniczających istniejących i projektowanych dróg nie powoduje zmiany ustaleń planu.
8. Plan ustala:
 - 1) prowadzenie w liniach rozgraniczających ulic i dróg sieci uzbrojenia technicznego, przy zachowaniu przepisów szczególnych
 - 2) obsługę terenów z ulic i dróg zbiorczych i niższych, przy zachowaniu przepisów szczególnych
 - 3) dopuszczalność parkowania w ulicach lokalnych i dojazdowych z zachowaniem przepisów odrębnych,
 - 4) możliwość sytuowania elementów małej architektury oraz zieleni izolacyjnej,
 - 5) w istniejącej zabudowie ustalenia docelowych linii rozgraniczających dotyczy stanu koniecznej modernizacji wynikającej z zapewnienia bezpieczeństwa.

- 6) dopuszczalność przebudowy lub remontu istniejącej zabudowy w liniach rozgraniczających ulic za zgodą zarządcy drogi,
- 7) możliwość adaptacji istniejącej zabudowy zlokalizowanej między linią zabudowy a linią rozgraniczającą po spełnieniu warunków wynikających z lokalizacji.

9. Plan zakazuje:

- 1) lokalizacji zabudowy nie związanej z ruchem drogowym w liniach rozgraniczających dróg.

10. Plan nakazuje:

- 1) zabezpieczenie ustalonych pasów drogowych przy projektowaniu i realizacji wszelkiego rodzaju urządzeń liniowych obiektów budowlanych i innych form zagospodarowania terenów na styku z tymi drogami.

§ 12.

TERENY UŻYTKOWANE ROLNICZO

A. TERENY ZABUDOWY ZAGRODOWEJ W GOSPODARSTWACH ROLNYCH, HODOWLANYCH I OGRODNICZYCH

a) Przeznaczenie oraz zasady zagospodarowania terenów oznaczonych na rysunku planu symbolem RM

1. Przeznaczenie podstawowe - zabudowa zagrodowa gospodarstw rolnych, hodowlanych i ogrodniczych.
2. Przeznaczenie dopuszczalne - urządzenia i obiekty związane z obsługą produkcji gospodarstw rolnych, hodowlanych i ogrodniczych.
3. Wydzielanie działek budowlanych z przeznaczeniem pod zabudowę mieszkaniową i usługową.
4. Plan ustala:
 - 1) utrzymanie istniejącej funkcji jako podstawowej,
 - 2) zachowanie, rewaloryzacja i uzupełnienie istniejącej zabudowy zagrodowej, mieszkaniowej i usługowej,
 - 3) dopuszczenie zmiany użytkowania obiektów w ramach ustalonego przeznaczenia terenu,

Za zgodność z oryginałem

PRYWATNA PRACOWNIA PROJEKTOWA
SIECI I INSTALACJE SANITARNE
SANICOP
mgr inż. Grażyna Szlachetkiewicz



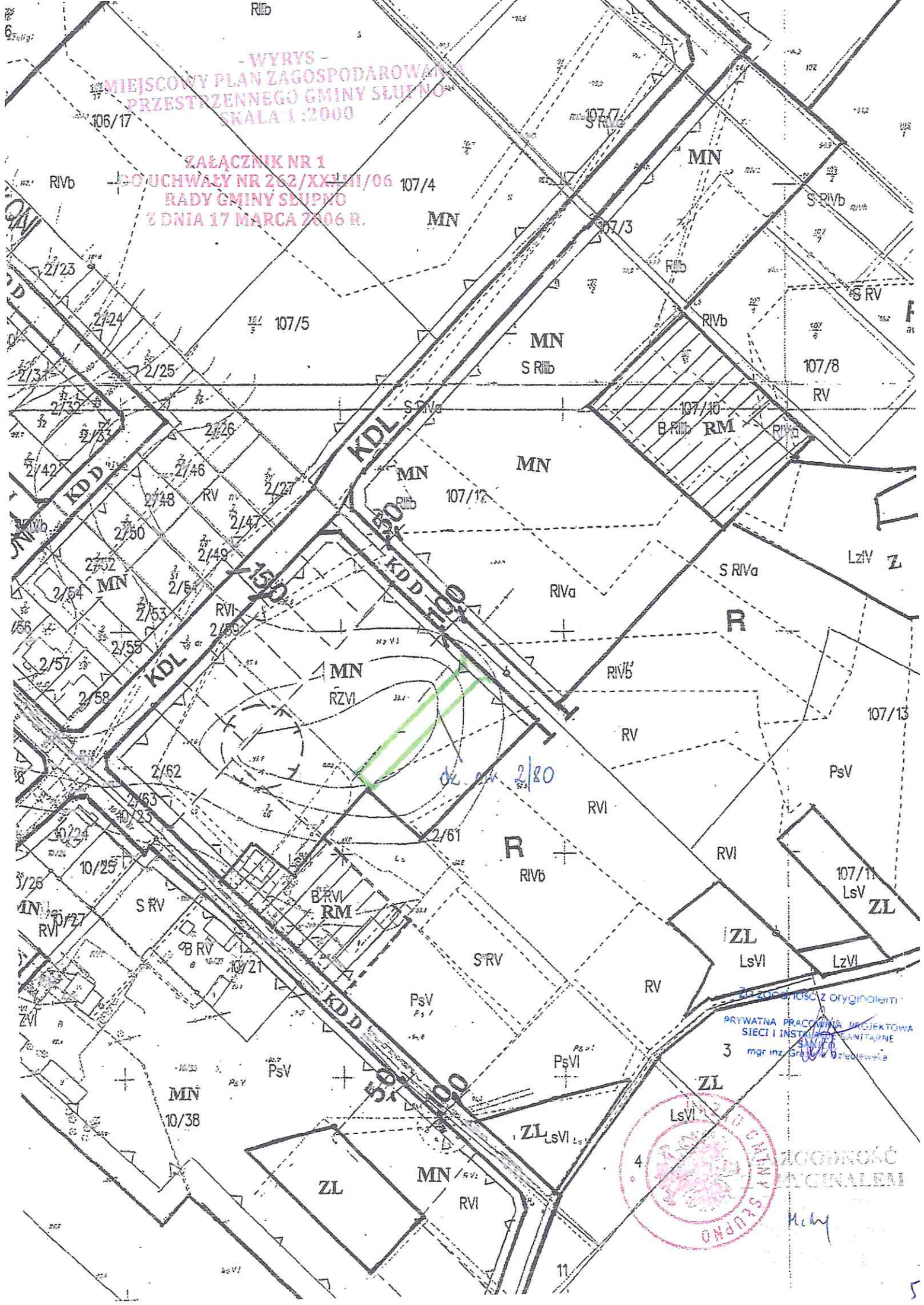

- WYRYS -
MIEJSKOY PLAN ZAGOSPODAROWANIA
PRZESTRZENNEGO GMINY SŁUPNO
SKALA 1:2000

ZALĄCZNIK NR 1
DO UCHWAŁY NR 262/XXI/06
RADY GMINY SŁUPNO
Z DNIA 17 MARCA 2006 R.

PRZYWATNA PRACOWNIA PROJEKTOWA
SIECI I INSTALACJE SANITARNE
3 mgr inż. Grzegorz Działowski



ZOBOWIĄZANIE
ORIGINALEM

Handwritten signature

LEGENDA:

	GRANICE OBSZARU OBJĘTEGO PLANEM MIEJSCOWYM / GRANICA GMINY
	GRANICE SOLECTW
	GRANICE OBSZARÓW, DLA KTÓRYCH OBOWIAZUJĄ MIEJSCOWE PLANY ZAŚWIĘDZONE PO 1995 roku
	LINIE ROZGRANICZAJĄCE TERENY O RÓŻNYM PRZEZNACZENIU LUB O RÓŻNYCH ZASADACH ZAGOSPODAROWANIA
	NIEPRZEKRACZALNE LINIE ZABUDOWY
	PROPONOWANE LINIE WEWNĘTRZNYCH PODZIAŁÓW
	GRANICE REZERWATÓW PRZYRODY (FAUNISTYCZNYCH)
	GRANICA OBSZARU OSO NATURA 2000
	GRANICA NADWISŁAŃSKIEGO OBSZARU CHRONIONEGO KRAJOBRAZU
	STREFA OCHRONY KONSERWATORSKIEJ
	GRANICA WPISU DO REJESTRU ZABYTKU
	GRANICA STREFY KRAJOBRAZU KULTUROWEGO
	OSIE WIDOKOWE OD OBIEKTU ZABYTKOWEGO
	OBIEKTY ZABYTKOWE
	MIEJSCE PAMIĘCI NARODOWEJ
	STANOWISKA ARCHEOLOGICZNE
	TERENY ZABUDOWY MIESZKANIOWEJ I USŁUGOWEJ
	TERENY ZABUDOWY MIESZKANIOWEJ JEDNORODZINNEJ
	TEREN ZABUDOWY MIESZKANIOWEJ WIELODZINNEJ
	TERENY ZABUDOWY MIESZKANIOWO-USŁUGOWEJ
	TERENY ZABUDOWY USŁUGOWEJ, W TYM:
	UA - ADMINISTRACJA
	UO - OSWIATY
	US - SPORTU I REKREACJI
	UK - SAKRALNE
	TERENY ZABUDOWY USŁUGOWO-MIESZKANIOWEJ
	TERENY ZABUDOWY USŁUGOWO-PRODUKCYJNEJ
	TERENY ZABUDOWY TECHNICZNO-PRODUKCYJNEJ
	TERENY OBIEKTÓW PRODUKCYJNYCH, SKŁADÓW I MAGAZYNÓW

	TEREN BAZY PALIWOWEJ PERN
	TEREN ZABUDOWY PRODUKCYJNO-USŁUGOWEJ
	OBSZARY I TERENY GÓRNICZE
	TERENY UŻYTKOWANIE ROLNICZO
	TERENY ZABUDOWY ZAGRODOWEJ W GOSPODARSTWACH ROLNYCH, HODOWLANYCH I OGRODNICZYCH
	TERENY ZABUDOWY ZAGRODOWEJ W GOSPODARSTWACH ROLNYCH, HODOWLANYCH I OGRODNICZYCH Z DOPUSZCZENIEM LOKALIZACJI USŁUG
	TERENY OBSŁUGI PRODUKCJI W GOSPODARSTWACH ROLNYCH, HODOWLANYCH I OGRODNICZYCH
	TERENY ROLNICZE
	TERENY ZIELENI I WÓD
	TERENY LASÓW I ZALESIEN
	TERENY ZIELENI, ZADRZEWIONE I ZAKRZEWIONE
	CMENTARZE
	OBSZARY ZAGROZONE POWODZIA
	TERENY URZĄDZEŃ ZABEZPIECZENIA PRZECIWPOWODZIOWEGO
	TERENY WÓD POWIERZCHNIOWYCH ŚRÓDLĄDOWYCH (rzeki, zbiłki wodne)
	ZESPOLY PARKOWE, GRODZISKO
	TERENY KOMUNIKACJI
	TERENY DRÓG PUBLICZNYCH, W TYM:
	G - TEREN ULICY GŁÓWNEJ
	Z - TEREN ULICY ZBIORCZEJ
	L - TEREN ULICY LOKALNEJ
	D - TEREN ULICY DOJAZDOWEJ
	TERENY DRÓG WEWNĘTRZNYCH
	TERENY CIĄGÓW PIESZO-JEZDNYCH
	REZERWA POD DROGĘ PUBLICZNA (KRAJOWA KLASY GP)
	TERENY INFRASTRUKTURY TECHNICZNEJ
	ELEKTROENERGETYKA (linie 110 kV)
	GAZOWNICTWO (stacja redukcyjno-pomiarowa, stacja wę)
	WODOCIĄGI (stacje wodociągowe, ujęcia wody, stacja)
	KANALIZACJA (oczyszczalnia ścieków, przepompownia, kolektory)

Za zgodność z oryginałem

PRYWATNA PRACOWNIA PROJEKTOWA
SIECI I INSTALACJE SANITARNE
SANIUM
mgr inż. Grzegorz Wąsowski

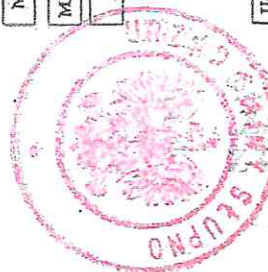

ZGODNOŚĆ
Z ORYGINAŁEM

Mikiy

Protokół z narady koordynacyjnej środkami komunikacji elektronicznej w dniu 2021-07-28

PŁOCK, dnia 2021-07-28

ZUD : GGN-III.GGN-III.6630.419.2021

Data wpływu : 2021-07-16

Data zlecenia: 2021-07-15

Data posiedzenia: 2021-07-28

Projektant:

Prywatna Pracownia Projektowa Sieci i Instalacje Sanitarne "SAN
mgr inż. Grażyna Dziegłewska
09-407 Płock
Powstańców Styczniowych 17/8

Wnioskodawca:

Prywatna Pracownia Projektowa Sieci i Instalacje Sanitarne "SAN
mgr inż. Grażyna Dziegłewska
09-407 Płock
Powstańców Styczniowych 17/8

Investor:

Prywatna Pracownia Projektowa Sieci i Instalacje Sanitarne "SAN
mgr inż. Grażyna Dziegłewska
09-407 Płock
Powstańców Styczniowych 17/8

Temat: sieć wodociągowa

Znak pisma: ---

ZUD na terenie gminy: 122 SŁUPNO

lokalizacja: Słupno

Sporządził: Sylwia Janecka

STAROSTWO POWIATOWE w PŁOCKU
Wydział Geodezji i Gospodarki Nieruchomościami
Katedra Dokumentacji Geodezyjno-Kartograficznej
09-400 Płock, ul. Bielska 59

Za zgodność z oryginałem

KUP. STAROSTY
mgr inż. *[Podpis]*
p.o. Kierownik Oddziału Dokumentacji
Geodezyjno-Kartograficznej

Za zgodność z oryginałem

PRYWATNA PRACOWNIA PROJEKTOWA
SIECI I INSTALACJE SANITARNE
"SANITARNE"
mgr inż. Grażyna Dziegłewska

STANOWISKA UCZESTNIKÓW NARADY KOORDYNACYJNEJ
GGN-III.6630.419.2021

Lp.	Nazwa Instytucji	Uwagi uzgadniającego	Podpis uzgadniającego
1	Przewodniczący narady koordynacyjnej	Uzgodniono pozytywnie	
2	Wydział Architektury i Budownictwa		powiadomiony - nie stawiał się
3	Powiatowy Inspektorat Nadzoru Budowlanego		powiadomiony - nie stawiał się
4	Zarząd Dróg Powiatowych	Bez uwag. Uzgodniono pozytywnie	Pan Arkadiusz Klimowski-uzgodniona treść protokołu z osobą uczestniczącą w naradzie wyłącznie za pomocą środków komunikacji elektronicznej(ar t. 28 b ust 10 upgk)
5	Mazowiecki Zarząd Dróg Wojewódzkich		powiadomiony - nie stawiał się
6	Wydział Środowiska i Rolnictwa		powiadomiony - nie stawiał się
7	PGW Wody Polskie, Nadzór Wodny w Plocku	Bez uwag. Uzgodniono pozytywnie	Pani Urszula Cendlewska-uzgodniona treść protokołu z osobą uczestniczącą w naradzie wyłącznie za pomocą środków komunikacji elektronicznej(ar t. 28 b ust 10 upgk)

Za zgodność z oryginałem
PRYWATNA PRACOWNIA PROJEKTOWA
SIECI I INSTALACJE SANITARNE
SARAJEWO
mgr inż. Grażyna Piłkiewska

Z up. STAROSTY

mgr inż. Piotr Wasik
p.o. Kierownika Oddziału Dokumentacji
Geodezyjno-Kartograficznej

8	PERN S.A.	Bez uwag. Uzgodniono pozytywnie	Pan Paweł Purc-uzgodniona treść protokołu z osobą uczestniczącą w naradzie wyłącznie za pomocą środków komunikacji elektronicznej(art. 28 b ust 10 upgk)
9	ENERGA OPERATOR S.A.	<p>Uzgodniono pozytywnie.</p> <p>W miejscach zbliżeń i skrzyżowań z liniami kablowymi prace ziemne należy prowadzić ręcznie, pod nadzorem osób posiadających stosowne uprawnienia do nadzorowania tego typu prac, zgodnie z obowiązującymi przepisami oraz "Instrukcją organizacji bezpiecznej pracy przy urządzeniach elektroenergetycznych" obowiązującej na terenie działania ENERGA-OPERATOR SA</p> <p>Powiadomić pisemnie o terminie rozpoczęcia prac, z co najmniej dwutygodniowym wyprzedzeniem. Kable zabezpieczyć rurami ochronnymi dwudzielnymi koloru niebieskiego - kable nN</p> <p>Przed zasypaniem zgłosić do odbioru do ENERGA-OPERATOR SA Oddział w Płocku - Dział Zarządzania Eksploatacją Płock</p>	<p>Pan Jan Kleczkowski-uzgodniona treść protokołu z osobą uczestniczącą w naradzie wyłącznie za pomocą środków komunikacji elektronicznej(art. 28 b ust 10 upgk)</p>
10	ENERGA OŚWIETLENIE Sp.z o.o.		powiadomiony - nie stawił się
11	Orange Polska S.A.		powiadomiony - nie stawił się

STAROSTWO I POWIATOWE w PŁOCKU
Wydział Geodezji i Geoinformacji i Zarządzania
Biuro Dokumentacji Geodezyjno-Kartograficznej
09-400 Płock, ul. Bielska 59
Za zgodność z oryginałem

Za zgodność z oryginałem

PRYWATNA PRACOWNIA PROJEKTOWA
SIECI I INSTALACJE SANITARNE
SANCOP
mgr inż. Grażyna Winiarska

Z UP. STAROSTY
mgr inż. *[Podpis]*
mgr inż. *[Podpis]*
Poc. Kartografii, Dokumentacji
Geodezyjno-Kartograficznej

17	GAZ-SYSTEM		powiadomiony - nie stawil się
18	Prywatna Pracownia Projektowa Sieci i Instalacje Sanitarne "SANICO" Grażyna Dziągiewska		powiadomiony - nie stawil się
19	EXATEL SA	Bez uwag. Uzgodniono pozytywnie	Pan Witold Cichawa-uzgodniona treść protokołu z osobą uczestniczącą w naradzie wyłącznie za pomocą środków komunikacji elektronicznej(art. 28 b ust 10 upgk

STAROSTWO POWIATOWE w PŁOCKU
Wydział Geodezji i Gospodarki Nieruchomościami
Biuro Dokumentacji Geodezyjno-Kartograficznej
09-400 Plock, ul. Białost. 20

Za zgodność z oryginałem

Z UP. STAROSTY
Witold Cichawa
mgr inż. Witold Cichawa
p.o. Kierownik Oddziału Dokumentacji
Geodezyjno-Kartograficznej

Za zgodność z oryginałem
PRYWATNA PRACOWNIA PROJEKTOWA
SIECI I INSTALACJE SANITARNE
SANICO
mgr inż. Grażyna Dziągiewska

MAPA DO CELÓW PROJEKTOWYCH

SKALA 1:500

7.160.11.2214 ; dz. 2/80

Mapa przedstawia stan na dzień		2021.06.14
Oznaczenie zgłoszenia pracy geodezyjnej		GGN-III.6640.3178.2021
Miejscowość		SŁUPNO
Jednostka ewidencyjna	identyfikator	141912_2
	nazwa	SŁUPNO - GMINA WIEJSKA
Obszr ewidencyjny	identyfikator	141912_2_0017
	nazwa	SŁUPNO
Nazwa układu współrzędnych	prostokątnych płaskich	2000;21
	wysokości	PL-EVRF2007-NH
Oznaczenie granic obszaru objętego aktualizacją		linia przerywana
Oznaczenie i informacje o służebnościach gruntowych mających wpływ na zagospodarowanie gruntów w granicach projektowanej inwestycji	PL1P/00116749/3 - nieodpłatna służebność gruntowa ustanowiona na czas nieokreślony polegająca na prawie przejazdu i przechodu przez dz. 2/80 na całej jej szerokości do drogi, do drogi publicznej w sposób jak najmniej uciążliwy dla właściciela nieruchomości, na rzecz sąsiednich właścicieli dz. 2/77, 2/78, 2/79	
Nie wykluczam istnienia w terenie urządzeń podziemnych - nie pokazanych na mapie, które nie zostały odnalezione podczas wykonywania inwentaryzacji powykonawczych lub, które nie zostały zgłoszone do inwentaryzacji przed zasypaniem		
UWAGA: Pokazane na mapie do celów projektowych granice działek, użytków i konturów klasyfikacyjnych przedstawiono wg stanu w ewidencyjnego w dniu 2021.06.14		
UWAGA: Pokazane na mapie do celów projektowych granice działki 2/80 spełniają warunki do projektowania zgodnie z wymogami Rozporządzenia Ministra Rozwoju z dnia 18 sierpnia 2020 D.U. z 2020r. poz. 1429		



BIURO USŁUG GEODEZYJNYCH
Bogdan Wereszczyński
09-472 Słupno, Cekanowo, Leśna 15
tel. 602 740 621, NIP 774-107-52-65
mail: bogdanwereszczynski@wp.pl

GEODETA UPRAWNIONY

inż. Bogdan Wereszczyński
Nr. zezw. 20254

Pobawiam się niniejszym dokumentem zezwolić opracowywać w oparciu o prace geodezyjne i kartograficzne, których rezultatem zostanie opracowanie techniczne powyższym zarysowaniem. Jednocześnie informuję, że jestem świadomy odpowiedzialności karnej za stavienie fałszywego oświadczenia.	
Identyfikator zgłoszenia prac geodezyjnych	GGN-III.6640.3178.2021
Organ służby geodezyjnej, który otrzymał zgłoszenie	STAROSTA PŁOCKI
Wykonawca prac geodezyjnych	BIURO USŁUG GEODEZYJNYCH Bogdan Wereszczyński 09-472 Słupno, Cekanowo ul. Leśna 15 NIP: 774-107-52-65, REGON: 611324567
Nr oraz data sporządzenia dokumentu zawierającego wyniki powyższej weryfikacji	Protokół Weryfikacji nr: GGN-III 6640.3178.2021-1 z dn. 2021.06.21
Imię i nazwisko oraz nr uprawnień zawodowych biurowca prac	GEODETA UPRAWNIONY Bogdan Wereszczyński Nr. upr. 20254

STAROSTA PŁOCKI

Dokumentacja projektowa

inż. Włodzisław...

była przedmiotem porady koordynacyjnej przeprowadzonej w siedzibie Starostwa Płockiego w Płocku, ul. Stalowa 59 w formie zabrania zainteresowanych podmiotów / za pomocą środków komunikacji elektronicznej / uzgodniona protokołem nr GGN-III.6640.3178.2021-1 z dnia 2021-07-28

Z OP. STAROSTY

[Signature]

mgr inż. Piotr Włodzisławski
p.n. inżyniera, Geodeta, Dokumentalista
Geodezyjno-Kartograficzny

Za zgodność z oryginałem

PRYWATNA PRACOWNIA PROJEKTOWA
SIECI I INSTALACJI SANITARNE
SANIUM
mgr inż. Sławomir...

PAŃSTWOWY POWIATOWY INSPEKTOR SANITARNY W PŁOCKU

POWIATOWA STACJA SANITARNO-EPIDEMIOLOGICZNA W PŁOCKU

ul. Kolegialna 20, 09-402 Płock, NIP: 774-234-56-66, REGON 611319728

Telefon: (24) 367-26-09 ; Sekretariat: (24) 367-26-01;

www.plock.psse.waw.pl; e-mail: plock@psse.waw.pl; psse.plock@pis.gov.pl



PPIS/ZNS/452/75/MW/6364/2021

Płock, dnia 25.08.2021r.

**Prywatna Pracownia Projektowa Sieci
I Instalacje Sanitarne SANICO**
mgr inż. Grażyna Dziegłewska
ul. Powstańców Styczniowych 17/8
09-407 Płock

OPINIA SANITARNA

Na podstawie art. 3 pkt. 2 a ustawy z dnia 14 marca 1985 r. o Państwowej Inspekcji Sanitarnej (tj. Dz.U. z 2021r., poz. 195), po zapoznaniu się z projektem budowlanym złożonym przy piśmie z dnia 23.08.2021r., Państwowy Powiatowy Inspektor Sanitarny w Płocku

postanawia

**uzgodnić projekt budowlany budowy sieci wodociągowej \varnothing 90 mm PE na działkach nr ew.:
107/33, 2/76, 2/80 w miejscowości Słupno gmina Słupno
pozytywnie bez zastrzeżeń**

UZASADNIENIE

Przedmiotem zamierzenia budowlanego jest budowa sieci wodociągowej \varnothing 90 mm PE na działkach nr ew.: 107/33, 2/76, 2/80 w miejscowości Słupno gmina Słupno.

Źródłem zaopatrzenia w wodę projektowanej sieci wodociągowej będzie istniejący wodociąg \varnothing 90mm PE zlokalizowany na działce o nr ew.: 107/33. Włączenie do istniejącej sieci poprzez trójnik kołnierzowy \varnothing 80/80 mm w punkcie oznaczonym na mapie „P”. Odcięcie odgałęzienia zasuwą kołnierzową \varnothing 80 mm typu E zlokalizowanej na działce 2/76. Do trójnika przełączyć istniejące odgałęzienie sieci wodociągowej w kierunku działki 107/19.

Parametry techniczne sieci i urządzeń uzbrojenia terenu;

- sieć wodociągowa z rur ciśnieniowych \varnothing 90 mm PEHD 90; Dz90x5,4 PN10 SDR17 - długość ok. 65,15 m, wg PN-EN 12201-2+A1:2013-12
- węzeł hydrantowy z hydrantem nadziemnym Dn80 z samoczynnym odwodnieniem i podwójnym zamknięciem z żeliwa szarego wg normy PN-EN 1074-6:2005 oraz PN-EN 14384:2005 – szt. 1.

Niniejsza opinia dotyczy projektu budowlanego budowy sieci wodociągowej \varnothing 90 mm PE na działkach nr ew.: 107/33, 2/76, 2/80 w miejscowości Słupno gmina Słupno. na którym znajduje się klauzula zatwierdzenia przez Państwowego Powiatowego Inspektora sanitarnego w Płocku.

Otrzymują:

1. Adresat
2. a/a

p.o. Państwowego Powiatowego
Inspektora Sanitarnego w Płocku

mgr inż. Grzegorz Bieńkowski
higienista-epidemiolog

Za zgodność z oryginałem

PRYWATNA PRACOWNIA PROJEKTOWA
SIECI I INSTALACJE SANITARNE
SANICO
mgr inż. Grażyna Dziegłewska

MAPA DO CELÓW PROJEKTOWYCH

SKALA 1:500

7.180.11.2214 ; dz. 2/80

Mapa przedstawia stan na dzień		2021.06.14
Oznaczenie zgłoszenia pracy geodezyjnej		GGN-III.6640.3178. 2021
Miejscowość		SŁUPNO
Jednostka ewidencyjna	identyfikator	141912_2
	nazwa	SŁUPNO - GMINA WIEJSKA
Obręb ewidencyjny	identyfikator	141912_2, 0017
	nazwa	SŁUPNO
Nazwa układu współrzędnych	prostokątnych płaskich	2000;21
	wysokości	PL-EVRF2007-NH
Oznaczenie granic obszaru objętego aktualizacją		linia przerywana
Oznaczenie i informacje o służebnościach gruntowych mających wpływ na zagospodarowanie gruntów w granicach projektowanej inwestycji	PL1P/00116749/3 - nieodpłatna służebność gruntowa ustanowiona na czas nieokreślony polegająca na prawie przejazdu i przechodu przez dz. 2/80 na całej jej szerokości do drogi, do drogi publicznej w sposób jak najmniej uciążliwy dla właściciela nieruchomości, na rzecz każdorazowych właścicieli dz. 2/77, 2/78, 2/79	
Nie wykluczam istnienia w terenie urządzeń podziemnych - nie pokazanych na mapie, które nie zostały odnalezione podczas wykonywania inwentaryzacji powykonawczych lub, które nie zostały zgłoszone do inwentaryzacji przed zasypaniem		
UWAGA: Pokazane na mapie do celów projektowych granice działek, użytków i konturów klasyfikacyjnych przedstawiono wg stanu w ewidencyjnego w dniu 2021.06.14		
UWAGA: Pokazane na mapie do celów projektowych granice działki 2/80 spełniają warunki do projektowania zgodnie z wymogami Rozporządzenia Ministra Rozwoju z dnia 18 sierpnia 2020 D.U. z 2020r. poz. 1429		

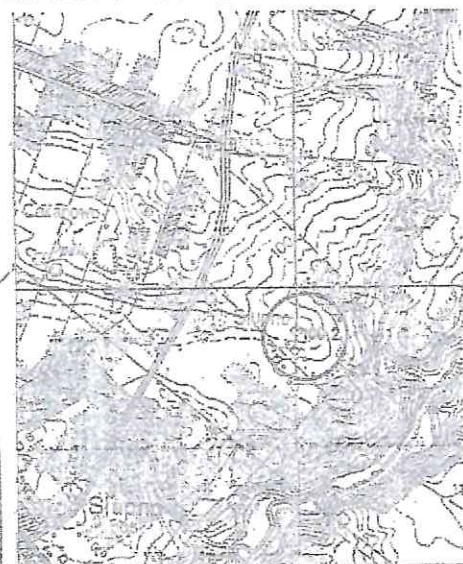

BIURO USŁUG GEODEZYJNYCH
Bogdan Wereszczyński
09-472 Słupno, Cekanowo, Leśna 15
tel. 602 740 621, NIP 774-107-52-65
mail: bogdanwereszczynski@wp.pl

GEODETA UPRAWNIONY

inż. Bogdan Wereszczyński
Nr. zezw. 20254

Pobawiam się niniejszym dokumentem złożyć opracowany w wyniku prac geodezyjnych i kartograficznych, których rezultatem jest niniejszy projekt techniczny powyższym zaszyfrowany. Jednocześnie informuję że jestem świadomy odpowiedzialności karnej za złożenie fałszywego oświadczenia.	
Identyfikator zgłoszenia prac geodezyjnych	GGN-III.6640.3178. 2021
Organ służby geodezyjnej/Międzydzielny organ geodezyjny	STAROSTA PŁOCKI
Wykonawca prac geodezyjnych	BIURO USŁUG GEODEZYJNYCH Bogdan Wereszczyński 09-472 Słupno, Cekanowo ul. Leśna 15 NIP: 774-107-52-65, REGON: 611331607
Nr oraz data sporządzenia dokumentu zawierającego wyniki powyższej weryfikacji	Protokół Weryfikacji nr GGN-III 6640.3178. 2021. 1 z dn. 2021.06.21
Imię i nazwisko oraz nr uprawnień zawodowych kierownika prac	GEODETA UPRAWNIONY Bogdan Wereszczyński Nr upr. 20254

Państwowy Powiatowy Inspektor Sanitarny
09-402 PŁOCK, ul. Kolegialna 20
tel. (24) 367-26-01, fax (24) 264-75-09

Załącznik do opinii sanitarniej
PPS/PPS/452/75/UW/6364/2021

25.08.2021

p.o. Państwowego Powiatowego
Inspektora Sanitarnego w Płocku

mgr inż. Grzegorz Bienkowski
higienista-epidemiolog

Za zgodność z oryginałem

PRYWATNA PRACOWNIA PROJEKTOWA
SIECI I INSTALACJA SANITARNE
SANICO
mgr inż. Grażyna Bielewska

MAPA DO CELÓW PROJEKTOWYCH

SKALA 1:500

7.180.11.2214 ; dz. 2/80

Mapa przedstawia stan na dzień		2021.06.14
Oznaczenie zgłoszenia pracy geodezyjnej		GGN-III.6640.3178. 2021
Miejscowość		SŁUPNO
Jednostka ewidencyjna	identyfikator	141912_2
	nazwa	SŁUPNO - GMINA WIEJSKA
Obszar ewidencyjny	identyfikator	141912_2, 0017
	nazwa	SŁUPNO
Nazwa układu współrzędnych	prostokątnych płaskich	2000,21
	wysokości	PL-EVRF2007-NH
Oznaczenie granic obszaru objętego aktualizacją		linia przerywana
Oznaczenie i informacje o służebnościach gruntowych mających wpływ na zagospodarowanie gruntów w granicach projektowanej inwestycji	PL1P/00116746/3 - nieodpłatna służebność gruntowa ustanowiona na czas nieokreślony polegająca na prawie przejazdu i przechodu przez dz. 2/80 na całej jej szerokości do drogi, do drogi publicznej w sposób jak najmniej uciążliwy dla właściciela nieruchomości, na rzecz każdorazowych właścicieli dz. 2/77, 2/78, 2/79	
Nie wykluczam istnienia w terenie urządzeń podziemnych - nie pokazanych na mapie, które nie zostały odnalezione podczas wykonywania inwentaryzacji powykonawczych lub, które nie zostały zgłoszone do inwentaryzacji przed zasypaniem		
UWAGA: Pokazane na mapie do celów projektowych granice działek, użytków i konturów klasyfikacyjnych przedstawiono wg stanu w ewidencyjnego w dniu 2021.06.14		
UWAGA: Pokazane na mapie do celów projektowych granice działki 2/80 spełniają warunki do projektowania zgodnie z wymogami Rozporządzenia Ministra Rozwoju z dnia 18 sierpnia 2020 D.U. z 2020r. poz. 1429		

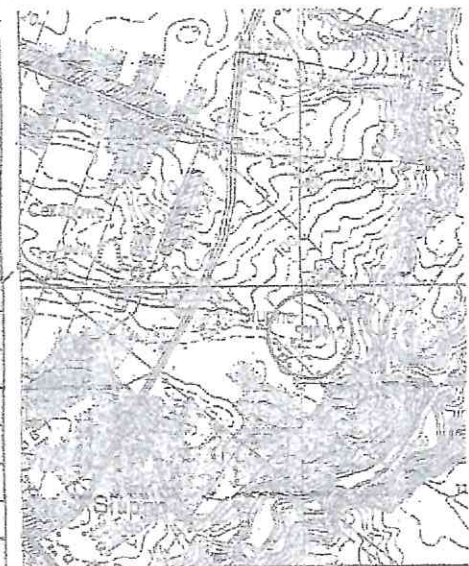

BIURO USŁUG GEODEZYJNYCH
Bogdan Wereszczyński
09-472 Słupno, Cekanowo, Leśna 15
tel. 602 740 621, NIP 774-107-52-65
mail: bogdanweraszczynski@wp.pl

GEODETA UPRAWNIONY

inż. Bogdan Wereszczyński
Nr. zezw. 20254

Pobieraczem do niniejszego dokumentu został opracowany w wyniku prac geodezyjnych i kartograficznych, których rezultaty zostały opublikowane w formie wydruku zarysów, jednocześnie informując, że jest to świadomy odpowiedziałności, także za złożenie i sformułowanie dokumentacji.	
Identyfikator zgłoszenia prac geodezyjnych	GGN-III.6640.3178. 2021
Organ służby geodezyjnej, który otrzymał zgłoszenie	STAJROSTA PŁOCKI
Wykonawca prac geodezyjnych	BIURO USŁUG GEODEZYJNYCH Bogdan Wereszczyński 09-472 Słupno, Cekanowo ul. Leśna 15 NIP: 774-107-52-65, REGON: 61433497
Nr oraz data sporządzenia dokumentacji zawierającej wyniki pomiarowej weryfikacji	Projekt Weryfikacji nr: GGN-III 6640.3178. 2021 - 4 z dn. 2021.06.24
Imię i nazwisko oraz nr uprawnień zawodowych technika prac geodezyjnych	GEODETA UPRAWNIONY Bogdan Wereszczyński Nr upr. 20254

RZECZOZNAWCA DO SPRAW ZABEZPIECZEŃ PRZECIWIW SZAROWYM

mgr inż. Piotr Gociała Nr upr. 540/2011

P. Gociała, dnia 30.06.2021
(miejscowość, data)

Zgodność projektu z wymaganiami ochrony przeciwpożarowej stwierdzam

bez uwag z uwagami:

Zo zgodność z oryginałem

PRYWATNA PRACOWNIA PROJEKTOWA
SIECI I INSTALACJE SANITARNE
SANITARNY
mgr inż. Grzegorz D. [imię]
[imię]

Słupno, dnia 10 września 2021 roku

WIR.6852.P.162.2021

DECYZJA

Działając na podstawie art. 39 ust. 3 i 3a ustawy z dnia 21 marca 1985r. o drogach publicznych (t.j. Dz. U. z 2020r., poz. 470 z późn. zm.) oraz art. 104 ustawy z dnia 14 czerwca 1960r. Kodeks Postępowania Administracyjnego (t.j. Dz. U. z 2021r., poz. 735) po rozpatrzeniu wniosku złożonego przez Prywatną Pracownię Projektową Sieci i Instalacje Sanitarne mgr inż. Grażyna Dzięglewska z siedzibą ul. Powstańców Styczniowych 17/8, 09-407 Płock, działającą poprzez pełnomocnika Panią Grażynę Dzięglewską do reprezentowania Gminy Słupno z siedzibą ul. Miszewska 8A, 09-472 Słupno

ZEZWAŁAM

na lokalizację w pasie drogowym drogi wewnętrznej, oznaczonej jako działki o nr ewid. 107/33, 2/76, 2/80 w miejscowości Słupno, obręb 0017 Słupno, gmina Słupno urządzenia infrastruktury technicznej niezwiązanej z potrzebami zarządzania drogami lub potrzebami ruchu drogowego, tj. sieci wodociągowej - wg załącznika mapowego.

Ustala się następujące warunki zezwolenia:

1. Dokumentację techniczną należy opracować zgodnie z ustawą z dnia 21 marca 1985r. o drogach publicznych (t.j. Dz. U. z 2020r., poz.470 z późn.zm.), oraz rozporządzeniem Ministra Transportu i Gospodarki Morskiej z dnia 2 marca 1999r. w sprawie warunków technicznych jakim powinny odpowiadać drogi publiczne i ich usytuowanie (t.j. Dz. U. z 2016r., poz.124 z późn. zm.).
2. Zachować uwagi zawarte w protokole z narady koordynacyjnej w Starostwie Powiatowym w Płocku: GGN-III.6630.419.2021 z dnia 28.07.2021 roku.
3. W przypadku konieczności przebudowy drogi, w której umieszczone jest urządzenie właściciel na własny koszt dokona przełożenia lub zabezpieczenia urządzenia, gdy okres umieszczenia tego urządzenia w pasie drogowym jest dłuższy niż 4 lata licząc od dnia wydania zezwolenia przez zarządcę drogi, zgodnie z art. 39, ust. 5, pkt. 2 ustawy o drogach publicznych jak również poniesie koszty żądanych przez siebie ulepszeń niezależnie od okresu umieszczenia urządzenia.
4. Kwestie ewentualnych kolizji z istniejącym uzbrojeniem terenu inwestor rozwiąże we własnym zakresie. W przypadku naruszenia praw osób trzecich, spowodowanie awarii urządzeń obecnych w trakcie prowadzenia robót, wypadków lub kolizji, skutki ponosić będzie umieszczający w/w urządzenie.
5. Kwestie ewentualnych kolizji z istniejącym zadrzewieniem przydrożnym roboty wykonać ze szczególną ostrożnością, metodą przecisku/przewiertu poza strefą zasięgu korzeni. W przypadku konieczności usunięcia drzewa, uzyskanie decyzji na jego usunięcie oraz koszty związane z jego usunięciem należeć będą do inwestora.
6. Wykopy otwarte w pasie drogowym dróg gminnych ograniczyć do niezbędnego minimum.

Za zgodność z oryginałem

PRYWATNA PRACOWNIA PROJEKTOWA
SIECI I INSTALACJE SANITARNE
mgr inż. Grażyna Dzięglewska

7. Przejścia poprzeczne pod drogami gminnymi wykonać metodą przecisku/przewiertu bez naruszenia warstw konstrukcyjnych nawierzchni, umieszczając przewód w rurze osłonowej.
8. Naruszony pas drogowy należy przywrócić do stanu pierwotnego zgodnie z przepisami i warunkami zawartymi w rozporządzeniu Ministra Transportu i Gospodarki Morskiej z dnia 2 marca 1999r. w sprawie warunków technicznych jakim powinny odpowiadać drogi publiczne i ich usytuowanie (t.j. Dz. U. z 2016r., poz.124 z późn. zm.).
9. Utrzymaniem urządzenia zajmować się będzie jego posiadacz, zgodnie z art. 39 ust. 4 ustawy o drogach publicznych.
10. Zarządca drogi zastrzega sobie możliwość zmiany warunków decyzji, a także jej wygaśnięcie w trybie art. 162 kpa ze szczególnie ważnych powodów, nie dających się przewidzieć w chwili wydania niniejszej decyzji.
11. Zezwolenie na lokalizację urządzenia w pasie drogowym wygasa, jeżeli w ciągu 2 lat od jego wydania urządzenie nie zostało wybudowane.

Zezwolenie na lokalizację urządzenia infrastruktury technicznej w pasie drogowym w zakresie wynikającym z uzgodnionej lokalizacji jest równoznaczne z przyznaniem inwestorowi prawa do dysponowania gruntem na cele budowlane, niezbędne do uzyskania pozwolenia na budowę lub zgłoszenia właściwemu organowi.

Inwestor przed rozpoczęciem robót budowlanych zobowiązany jest do:

1. Uzyskania pozwolenia na budowę lub zgłoszenie budowy albo wykonania robót budowlanych.
2. Uzyskanie zezwolenia zarządcy drogi na zajęcie pasa drogowego dotyczy prowadzenia robót w pasie drogowym lub umieszczenie w nim obiektu lub urządzenia.

UZASADNIENIE

Zgodnie z art.39 ust 1a ustawy o drogach publicznych jeżeli warunki techniczne i wymogi bezpieczeństwa pozwalają na lokalizację urządzeń infrastruktury telekomunikacyjnej, a także służących do doprowadzenia lub odprowadzenia płynów pary, gazu, energii elektrycznej oraz urządzeń związanych z ich eksploatacją nie stosuje się zakazu określonego w art. 39 ust.1 pkt 1, który zabrania lokalizacji obiektów budowlanych, umieszczania urządzeń, przedmiotów i materiałów niezwiązanych z potrzebami zarządzania drogami lub potrzebami ruchu drogowego.

W uznaniu organu I instancji w niniejszej sprawie zachodzą przesłanki określone w art. 39 ust.1a uzasadniające wyrażenie zgody na lokalizowanie w pasie drogowym drogi gminnej przedmiotowego urządzenia. Lokalizacja nie powinna wpływać negatywnie na funkcjonowanie układu drogowego pod warunkiem zachowania przez stronę wnioskującą w/w warunków.

Decyzja została wydana zgodnie z wnioskiem strony.

POUCZENIE

1. Od niniejszej decyzji służy odwołanie do Samorządowego Kolegium Odwoławczego w Płocku za pośrednictwem Wójta Gminy Słupno w terminie 14 dni od daty otrzymania niniejszej decyzji.
2. Stronie przysługuje prawo do zrzeczenia się odwołania od niniejszej decyzji. Z dniem dostarczenia oświadczenia o zrzeczeniu się prawa do wniesienia odwołania przez ostatnią ze stron postępowania decyzja staje się ostateczna i prawomocna.
3. Skutkiem zrzeczenia się odwołania jest niemożność zaskarżenia decyzji do organu odwoławczego i wniesienia skargi do sądu administracyjnego.

Załącznik mapowy – sztuk 1 (jeden)

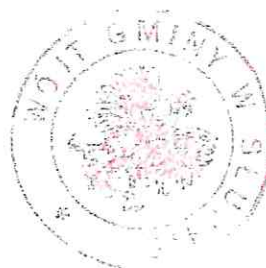

Z up. WÓJTA
Ort
Renata Sobulewska
Główny Specjalista ds. Inwestycji

Otrzymują:

1. Prywatna Pracownia Projektowa Sieci i Instalacje Sanitarne
mgr inż. Grażyna Dzieglewska
ul. Powstańców Styczniowych 17/8, 09-407 Płock
2. WIR - a/a

Nie podlega opłacie skarbowej art.3 ustawy z dnia 16 listopada 2006 r. o opłacie skarbowej (t.j. Dz. U. z 2020 r. poz.1546 z późn. zm.)

Sporządziła: Beata Marszałek (24) 267-95-86

Administratorem danych osobowych jest Wójt Gminy Słupno. Przetwarzamy Państwa dane osobowe wyłącznie w celu wykonania zadań Administratora, które wynikają z przepisów prawa oraz zadań realizowanych w interesie publicznym. Mają Państwo prawo dostępu do treści swoich danych oraz prawo ich sprostowania, usunięcia, ograniczenia przetwarzania, przenoszenia i wniesienia sprzeciwu. Więcej informacji znajdują Państwo na stronie www.slupno.eu w zakładce ochrona danych osobowych.

3

Za zgodność z oryginałem
PRYWATNA PRACOWNIA PROJEKTOWA
SIECI I INSTALACJE SANITARNE
mgr inż. Grażyna Dzieglewska

68

107/28

Niniejsza mapa stanowi załącznik
do uchwały/decyzji
WIR. 6852 P/162.20.21.
z dnia 10.09.2021.

Zap. WÓJTA

Urząd Gminy Sępólno
Krajowa Agencja Rozwoju Obszarów Wiejskich

x = 5820600
y = 7422050
RVz

proj. sieć włączyć do
istniejącego wodociągu
2/77 RVz

rura ochr. stal.
Ø219x2,7; L=6,5m

96,00
61,24
m²
Ø90
8,53m; 10%

96,90
61,24
1,1
107/32

190
55,42m; 5%
2/81

RVz
1,2
99,80
61,24

HP
99,80
61,24

2/83

OZNACZENIA

- projektowana sieć wodociągowa
- projektowany hydrant p.poz. podziemny
- granice terenu

OPRACOWAŁA

mgr inż. Grażyna Dziegielewska
upr.proj. 82/82, upr.spr. 1934
upr.kons. 1394, upr.wyk. 5729
MAZ/IS/4132/17
ul. Powstańców St. 17/8

TYTUŁ RYS.	Projekt zagospodarowania terenu	nr rys.	1
NAZWA ADRES OBIEKTU BUDOW.	Sieć wodociągowa na działkach o nr ew. 107/33, 2/76, 2/80 w miejscowości Słupno.	skala	1:500
P.P.P. SANICO	PROJEKTANT	data	10.2020
	mgr inż. Grażyna Dziegielewska		

Za zgodność z oryginałem

PRYWATNA PRACOWNIA PROJEKTOWA
SIECI I INSTALACJE SANITARNE
SANICO
mgr inż. Grażyna Dziegielewska

69

MAPA DO CELÓW PROJEKTOWYCH

SKALA 1:500

7.160.11.2214 ; dz. 2/80

Mapa przedstawia stan na dzień		2021.06.14
Oznaczenie zgłoszenia pracy geodezyjnej		GGN-III.6640.3178.2021
Miejscowość		SŁUPNO
Jednostka ewidencyjna	identyfikator	141912_2
	nazwa	SŁUPNO - GMINA WIEJSKA
Obręb ewidencyjny	identyfikator	141912_2, 0017
	nazwa	SŁUPNO
Nazwa układu współrzędnych	prostokątnych płaskich	2000;21
	wysokości	PL-EVRF2007-NH
Oznaczenie granic obszaru objętego aktualizacją		linia przerywana
Oznaczenie i informacje o służebnościach gruntowych mających wpływ na zagospodarowanie gruntów w granicach projektowanej inwestycji	PL1P/00119740/3 - nieodpłatna służebność gruntowa ustanowiona na czas nieokreślony polegająca na prawie przejazdu i przechodu przez dz. 2/00 na całej jej szerokości do drogi, do drogi publicznej w sposób jak najmniej uciążliwy dla właściciela nieruchomości, na rzecz każdorazowych właścicieli dz. 2/77, 2/78, 2/79	
Nie wykluczam istnienia w terenie urządzeń podziemnych - nie pokazanych na mapie, które nie zostały odnalezione podczas wykonywania inwentaryzacji powykonawczych lub, które nie zostały zgłoszone do inwentaryzacji przed zasypaniem		
UWAGA: Pokazane na mapie do celów projektowych granice działek, użytków i konturów klasyfikacyjnych przedstawiono wg stanu w ewidencyjnego w dniu 2021.06.14		
UWAGA: Pokazano na mapie do celów projektowych granice działki 2/00 spełniają warunki do projektowania zgodnie z wymogami Rozporządzenia Ministra Rozwoju z dnia 18 sierpnia 2020 D.U. z 2020r. poz. 1429		

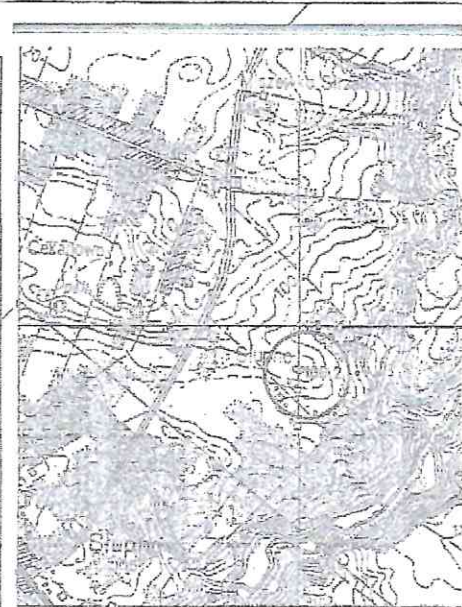

BIURO USŁUG GEODEZYJNYCH
 Bogdan Wereszczyński
 09-472 Słupno, Cekanowo, Leśna 18
 tel. 602 740 621, NIP 774-107-52-65
 mail: bogdanwereszczynski@wp.pl

GEODETA UPRAWNIONY

inż. Bogdan Wereszczyński
 Nr. zezw. 20254

Pobawiam się sfałszować dokumenty i za ich opisywanie w wyniku prac geodezyjnych i kartograficznych, których rezultaty zgodnie z przepisami ustawy o geodezji i kartografii zostały zweryfikowane pozytywnie przez właściwy organ. Jednocześnie informuję, że jestem świadomy odpowiedzialności karnej za czynienie fałszywego stwierdzenia.	
Identyfikator zgłoszenia prac geodezyjnych	GGN-III.6640.3178.2021
Organ służby geodezyjnej, który otrzymał zgłoszenie	STAROSTA PŁOCKI
Wykonawca prac geodezyjnych	BIURO USŁUG GEODEZYJNYCH Bogdan Wereszczyński 09-472 Słupno, Cekanowo ul. Leśna 18 NIP: 774-107-52-65, REGON: 611534987
Nr oraz data sporządzenia dokumentu zawierającego wyniki powyższych wykonań	Protokół Weryfikacji nr. GGN-III 6640.3178.2021-1 z dn. 2021.06.21
Imię i nazwisko oraz nr uprawnień zawodowych kierownika prac	GEODETA UPRAWNIONY Bogdan Wereszczyński Nr upn. 20254

*niepodpisano
 bez uwag
 22.06.2021*

Zup. WERTA
Dominika Wertas
 WYDZIAŁ DOKŁADY I KARTOGRAFIA
 LOGOPEDAGOGI WODNO-KOMUNIKACYJNE

Za zgodność z oryginałem
 PRYWATNA PRACOWNIA PROJEKTOWA
 SIECI I INSTALACJE SANITARNE
 SANITARNY
 mgr inż. Grzegorz Szulc

DOCUMENT
CREATED
WITH



PDF
COMBINER

PDF Combiner is a free application that you can use to combine multiple PDF documents into one.

Three simple steps are needed to merge several PDF documents. First, we must add files to the program. This can be done using the Add files button or by dragging files to the list via the Drag and Drop mechanism. Then you need to adjust the order of files if list order is not suitable. The last step is joining files. To do this, click button Combine PDFs.

Main features:

secure PDF merging - everything is done on your computer and documents are not sent anywhere

simplicity - you need to follow three steps to merge documents

possibility to rearrange document - change the order of merged documents and page selection

reliability - application is not modifying a content of merged documents.

Visit the homepage to download the application:

www.jankowskimichal.pl/pdf-combiner