

RAPORT O STANIE GMINY SŁUPNO ZA 2020 ROK



Gmina
Słupno



Województwo
Mazowieckie



Powiat
Płocki

jesteś u siebie

Maj 2021

SPIS TREŚCI

SPIS TREŚCI	2
WSTĘP	4
2. ZARZĄDZANIE GMINĄ	6
2.1 Urząd gminy	6
2.2 Rada Gminy	7
3. OGÓLNA CHARAKTERYSTYKA GMINY	10
4. DEMOGRAFIA	15
5. BUDŻET GMINY	18
6. INWESTYCJE	25
6.1 Sieć wodociągowa	25
6.2 Sieć kanalizacji sanitarnej	27
6.4 Pozostałe inwestycje	31
6.5 Oświetlenie uliczne	32
6.6 Fundusz Sołecki	33
6.7 Świetlice, kluby, żłobki	43
7. TRANSPORT	49
8. OCHRONA ŚRODOWISKA	56
8.1 Gospodarowanie odpadami	56
8.2 Działania gminy w obszarze ochrony klimatu i powietrza	58
8.3 Działania w zakresie ochrony przed substancjami niebezpiecznymi	60
8.4 Ochrona przyrody	60
8.5 Program opieki nad bezdomnymi zwierzętami	62
8.6 Rolnictwo	64
8.7 Gospodarka wodno – ściekowa	64
9. MIENIE KOMUNALNE	67
9.1 Mienie komunalne	67
9.2 Opłata adiacencka i planowanie przestrzenne	69
10. ZASOBY MATERIALNE	71
10.1 Gospodarowanie zasobem mieszkaniowym gminy	71
10.2 Gospodarowanie lokalami użytkowymi	72
10.3 Gospodarka komunalna	72
10.4 Program opieki nad zabytkami	72
11. OŚWIATA	75

11.1 Sieć szkolno – przedszkolna	75
11.2 Baza lokalowa placówek oświatowych	76
11.3 Realizowane zadania oświatowe	81
11.4 Kadra	85
11.5 Poziom wydatków na oświatę	88
11.6 Opieka nad dziećmi do lat 3	91
12. POMOC SPOŁECZNA	93
12.1 Klub wolontariatu	93
12.2 Pomoc społeczna.....	93
12.3 Kwarantanna lub izolacja domowa.....	99
12.4 Posiłki dla seniorów	99
12.5 Program Operacyjny Pomoc Żywnościowa 2014 – 2020 Europejski Fundusz Pomocy Najbardziej Potrzebującym (FEAD).....	100
12.6 Kierowanie do Środowiskowego Domu Samopomocy w Słupnie	100
12.7 Świadczenia.....	101
12.8 Pomoc materialna dla uczniów (stypendium i zasiłek szkolny).....	106
12.9 Program Dobry start 300+.....	108
12.10 Lokalny Program Osłony – wsparcie dla mieszkańców Gminy Słupno ponoszących koszty opłat za wodę lub ścieki na 2020 rok.....	109
12.11 Asysta rodzinna	109
12.12 Zespół interdyscyplinarny ds. przeciwdziałania przemocy w rodzinie w Gminie Słupno	110
12.13 Projekty.....	112
13. BEZPIECZEŃSTWO I OCHRONA PRZECIWPOŻAROWA	114
14. KULTURA	116
15. PROMOCJA.....	127



WSTĘP

Szanowni Państwo,

stosownie do art. 28 aa ustawy z dnia 8 marca 1990 r. o samorządzie gminnym przedkładam Państwu Raport o stanie gminy Słupno za 2020 rok. Przygotowanie raportu to obowiązek i wymóg prawny, który stwarza samorządom możliwość zaprezentowania zbiorczej informacji na temat wyznaczonych celów, realizowanych działań oraz osiągniętych wyników. Dokument zawiera roczne sprawozdanie z realizacji inwestycji, programów, polityk, strategii, uchwał przyjętych przez Radę Gminną oraz informacje o stanie inwestycji, gospodarki przestrzennej, edukacji, pomocy społecznej, bezpieczeństwie, a także innych działań podejmowanych na rzecz naszej gminy.

Raport, który macie Państwo przed sobą opisuje rok niezwykle, pełen obaw i lęków,



ale także pełen nadziei. Rok, który każdy z nas z pewnością wymarzyłby sobie zupełnie inaczej. Rok 2020 był dla naszej lokalnej społeczności czasem próby i mierzenia się z nowymi wyzwaniami, które stawiały przed nami izolacja i różnego rodzaju ograniczenia. Pandemia koronawirusa postawiła Nas w nowej, nieznanej wcześniej sytuacji. Nasze życie zostało podporządkowane wielu zakazom i nakazom. Paraliż dotknął wszystkich dziedzin życia. Pomimo tych trudności realizowaliśmy ważne projekty społeczne i gospodarcze. Kierowaliśmy je do wszystkich grup mieszkańców - od najmłodszych, po najstarszych.

Jestem przekonany, że przedkładany raport stanie się dla każdej Mieszkanki i każdego Mieszkańca Słupna cennym zbiorem wiedzy o gminie, jej Mieszkańcach, sferach życia oraz kierunkach rozwoju społeczno-gospodarczego, przestrzennego, a także kulturowego naszej małej Ojczyzny.

Mając na uwadze wyzwania, z którymi mierzyliśmy się w 2020 roku, chciałbym podziękować wszystkim, którzy w minionym roku pracowali na rzecz lepszej przyszłości naszej Gminy i jej Mieszkańców. Dziękuję radnym, pracownikom samorządowym oraz tym, którzy wspierali i wspierają samorząd, zapewniając jego sprawne funkcjonowanie w tym

szczególnym okresie. Za ich determinację, ofiarność i poczucie obowiązku wobec naszej małej ojczyzny. Mimo faktu, że walka cały czas trwa wierzę, że wspólnym wysiłkiem i wzajemną pomocą uda nam się ją wygrać.

Życząc miłej lektury, żywię głęboką nadzieję, że niniejszy dokument będzie dla Państwa cennym źródłem informacji o gminie Słupno.

WÓJT

Marcin Zawadka



2. ZARZĄDZANIE GMINĄ

2.1 Urząd gminy

Podstawowym celem działalności urzędu jest zapewnienie klientom profesjonalnej i przyjaznej obsługi. Urząd gminy wykonuje zadania mające na celu realizację spoczywających na gminie zadań własnych, zadań zleconych, zadań wykonywanych na podstawie porozumienia z organami administracji rządowej (zadań zleconych), zadań publicznych powierzonych gminie w drodze zawartych porozumień. W skład kierownictwa urzędu wchodzi: wójt – Marcin Zawadka, zastępca wójta – Agnieszka Ruclak, która pełni również obowiązki sekretarza oraz skarbnik gminy – Beata Łapiak.

Wójt jest organem wykonawczym, którego kadencja trwa 5 lat. Wykonuje uchwały rady gminy i zadania określone przepisami prawa. Do zadań wójta należy w szczególności: opracowywanie strategii, programów rozwoju, gospodarowanie mieniem komunalnym, wykonywanie budżetu. Funkcję wójta sprawuje Marcin Zawadka. W okresie od 1.01.2020 r. do 31.12.2020 r. Wójt Gminy Słupno wydał 196 zarządzeń. W 2020 r. wójt przyjmował mieszkańców w każdą środę w godzinach 8.00 – 16.30.



Zdjęcie 1. Budynek Urzędu Gminy w Słupnie

Struktura organizacyjna Urzędu Gminy w Słupnie w 2020 r. przedstawiała się następująco:

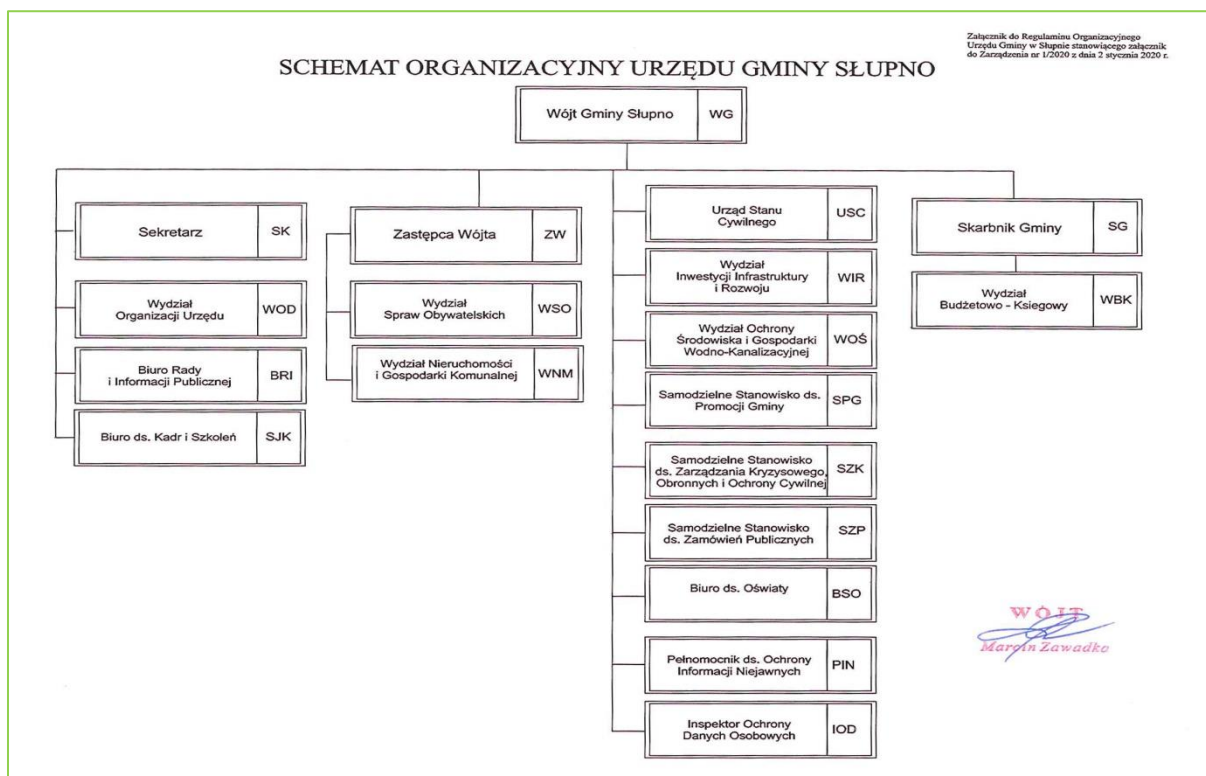

Zdjęcie 2. Schemat organizacyjny Urzędu Gminy Słupno

2.2 Rada Gminy

Rada gminy jest organem stanowiącym i kontrolnym wybieranym na pięcioletnią kadencję. Do właściwości rady gminy należą wszystkie sprawy pozostające w zakresie działania gminy. Są to m.in.: uchwalanie statutu gminy, uchwalanie budżetu gminy, uchwalanie miejscowych planów zagospodarowania przestrzennego, podejmowanie uchwał w sprawach podatków i opłat w granicach określonych w odrębnych ustawach. Rada obraduje na sesjach zwołanych przez przewodniczącego rady. Termin sesji, jej miejsce i porządek obrad podaje się do wiadomości mieszkańców.

W roku 2020 odbyło się trzynaście sesji Rady Gminy Słupno, na których podjęto osiemdziesiąt jeden uchwał. Ponadto w 2020 roku odbyło się czterdzieści cztery posiedzenia komisji Rady Gminy Słupno.

Przyjęcia interesantów w sprawie skarg i wniosków w 2020 roku odbywały się w pierwszą i trzecią środę miesiąca w godz. 15:00-16:30 w pok. 13d po wcześniejszym kontakcie z biurem rady.

Skład Rady Gminy VIII kadencji:

1. Małgorzata Sawicka – Przewodnicząca Rady,

2. Paweł Baranowski – Wiceprzewodniczący Rady,
3. Chirzyńska Romana,
4. Durniat Magdalena,
5. Grabowski Władysław,
6. Jarowicz Tomasz,
7. Karpińska-Rosiak Agnieszka Beata,
8. Mioduski Andrzej Zbigniew,
9. Pietrzak Andrzej,
10. Piórkowski Tomasz,
11. Rączkowski Józef Romuald,
12. Szenk Janusz Kazimierz,
13. Śliwiński Jarosław,
14. Węgliński Piotr,
15. Zalewska Anna.

Skład osobowy stałych Komisji Rady Gminy Słupno VIII kadencji:

Komisja Budżetu i Rolnictwa

1. Anna Zalewska – Przewodnicząca Komisji,
2. Jarosław Śliwiński – Zastępca Przewodniczącej Komisji,
3. Paweł Baranowski,
4. Józef Romuald Rączkowski.

Komisja Oświaty, Polityki Społecznej i Bezpieczeństwa

1. Agnieszka Beata Karpińska-Rosiak - Przewodnicząca Komisji,
2. Andrzej Zbigniew Mioduski - Zastępca Przewodniczącej Komisji,
3. Romana Chirzyńska,
4. Tomasz Jarowicz.

Komisja Rewizyjna

1. Magdalena Durniat– Przewodnicząca Komisji,
2. Andrzej Pietrzak - Zastępca Przewodniczącej Komisji,
3. Władysław Grabowski,
4. Tomasz Piórkowski.

Komisja Skarg, Wniosków i Petycji

1. Piotr Węgliński - Przewodniczący Komisji,

2. Anna Zalewska- Zastępca Przewodniczącego Komisji,
3. Romana Chirzyńska,
4. Janusz Szenk,
5. Józef Rączkowski.



3. OGÓLNA CHARAKTERYSTYKA GMINY

Gmina Słupno położona jest w północno – zachodniej części województwa Mazowieckiego, na prawym brzegu Wisły w centralnej części powiatu płockiego. Gmina Słupno graniczy od zachodu z miastem Płockiem, od północy z gminą Radzanowo, od wschodu z gminą Bodzanów.

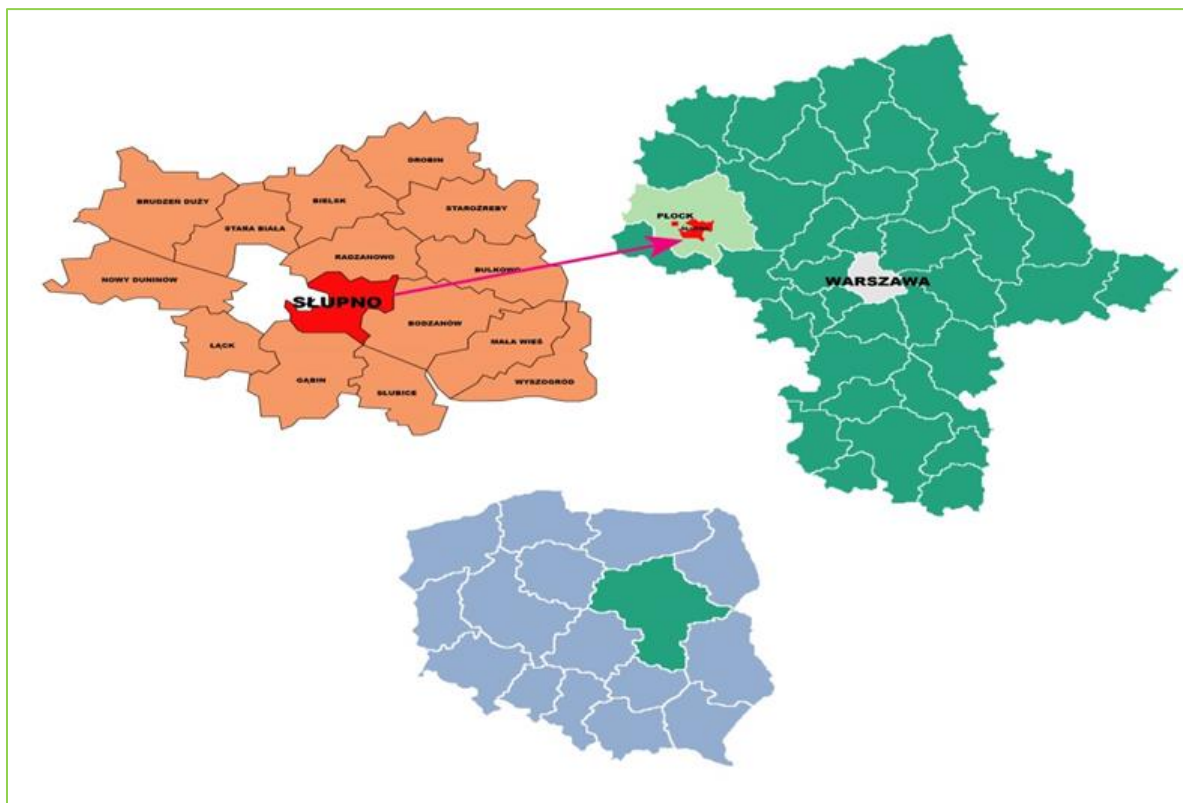

Zdjęcie 3. Usytuowanie gminy Słupno na mapie powiatu płockiego i województwa mazowieckiego

Południowa granica gminy biegnie wzdłuż rzeki Wisły. Terytorium gminy Słupno ma całokształt nieregularny, przy czym zachodnia część – miejscowość Nowe Gulczewo – przylega bezpośrednio do płockich osiedli mieszkaniowych – Podolszyce Północ i Imielnica, oddzielonego jedynie szerokością ulicy Wyszogrodzkiej. Gmina Słupno zajmuje powierzchnię 74,71 km². Obszar gminy obejmuje 18 miejscowości należących do 17 sołectw.

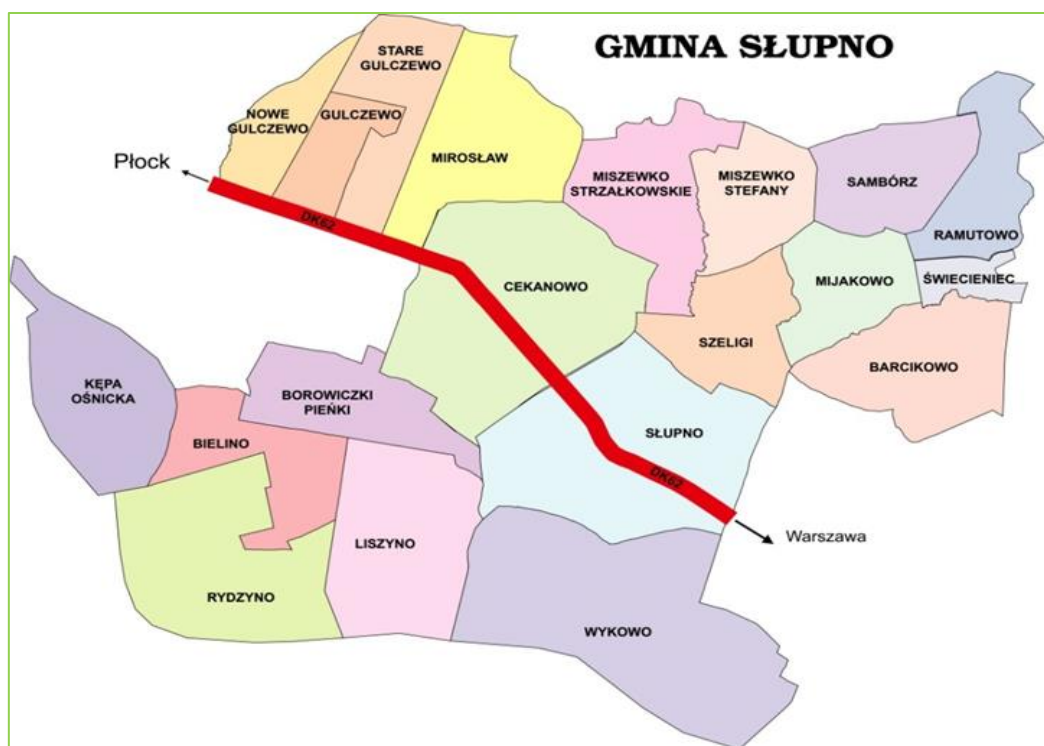

Zdjęcie 4. Podział administracyjny gminy Słupno

W związku z rezygnacją sołtys Rydzyna pani Anny Głowackiej 25 maja 2020 r. odbyły się ponowne wybory Sołtysa w Sołectwie Rydzyno. Nowo wybranym sołtysiem został pan Sławomir Więcek.

Lp.	Nazwa sołectwa	Nazwa miejscowości wchodzących w skład sołectwa	Sołtys
1.	Barcikowo	Barcikowo	Agnieszka Karpińska - Rosiak
2.	Bielino	Bielino	Katarzyna Garwacka
3.	Borowiczki - Pieńki	Borowiczki - Pieńki	Marianna Szczypniewska
4.	Cekanowo	Cekanowo	Andrzej Kania
5.	Nowe Gulczewo	Nowe Gulczewo	Adam Jankowski
6.	Stare Gulczewo	Stare Gulczewo, Gulczewo PGR	Beata Marciniak
7.	Liszyno	Liszyno	Dariusz Luśniewski
8.	Mijakowo	Mijakowo	Marcin Gorzelany
9.	Mirosław	Mirosław	Andrzej Pietrzak
10.	Miszewko Strzałkowskie	Miszewko Strzałkowskie	Sebastian Jakubowski

11.	Miszewko - Stefany	Miszewko - Stefany	Tomasz Piórkowski
12.	Ramutowo	Ramutowo, Świącieniec	Renata Dembska
13.	Rydzyńno	Rydzyńno	Sławomir Więcek
14.	Sambórz	Sambórz	Jerzy Gorzycki
15.	Słupno	Słupno	Paweł Baranowski
16.	Szeligi	Szeligi	Bogdan Falkowski
17.	Wykowo	Wykowo	Janusz Szenk

Stan na 31 grudnia 2020 r.

W skład gminy wchodzi również wyspa Kępa Ośnicka i dwa półwyspy: Kępa Liszyno i Kępa Wykowo.



Zdjęcie 5. Kępa Ośnicka

Powierzchnia gminy Słupno wynosi 74,71 km², w tym grunty rolne zajmują 52,81 km², a tereny leśne – 8,23 km². Szczegółowe dane na temat struktury gruntów przedstawiono na poniższym wykresie:

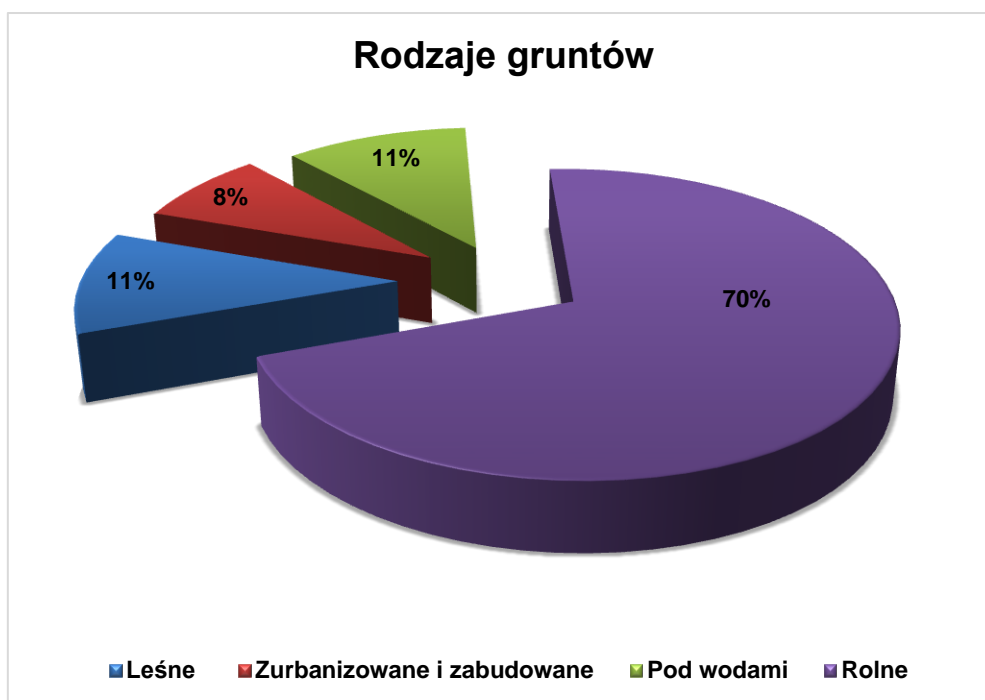

Wykres 1. Rodzaje gruntów w gminie Słupno
 Źródło: opracowanie własne



Wykres 2. Struktura własności gruntów w gminie Słupno
 Źródło: opracowanie własne

Klasy bonitacyjne gleb gruntów ornych (ha)

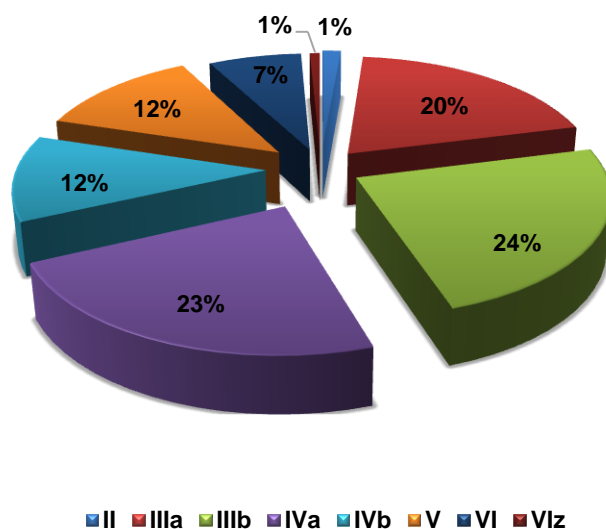

Wykres 3. Klasy bonitacyjne gleb gruntów ornych
Źródło: opracowanie własne

Gmina Słupno jest członkiem następujących Związków Międzygminnych:

NAZWA ZWIĄZKU	DATA PRZYSTĄPIENIA
Związek Gmin Regionu Płockiego	15 luty 1994 rok Uchwała Rady Gminy Nr 186/XXVIII/94
Lokalna Grupa Działania - Stowarzyszenie Rozwoju Ziemi Płockiej LGD Bielsk	22 czerwiec 2006 rok Uchwała Rady Gminy Nr 281/XXXVI/06
Mazowieckie Stowarzyszenie Gmin na rzecz Rozwoju Społeczeństwa Informacyjnego	25 czerwiec 2019 rok Uchwała Rady Gminy Nr 70/VIII/19
Stowarzyszenie o nazwie Związek Gmin Wiejskich Rzeczypospolitej Polskiej	25 czerwiec 2019 rok Uchwała Rady Gminy Nr 69/VIII/19
Stowarzyszenie Związek Samorządów Polskich	4 wrzesień 2019 rok Uchwała Rady Gminy Nr 89/XI/19



4. DEMOGRAFIA

W 2020 roku gminę Słupno zamieszkiwało 8024 osób, w tym 4096 kobiet i 4033 mężczyzn, co plasuje gminę Słupno na siódmym miejscu pod względem liczby ludności w powiecie płońskim (na 15 gmin) oraz na miejscu szóstym pod względem liczby ludności wśród gmin wiejskich w powiecie płońskim. W okresie od stycznia do grudnia 2020 roku liczba mieszkańców gminy Słupno zwiększyła się o 171 osoby.

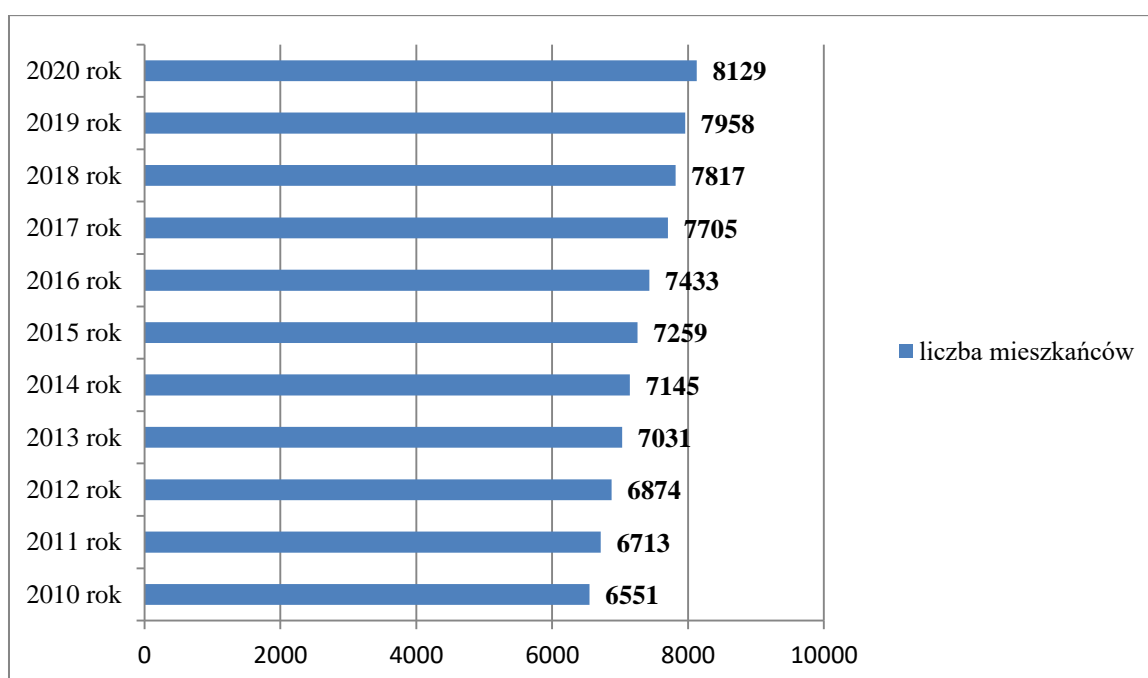

Wykres 4. Zmiany liczby ludności w gminie Słupno w latach 2010-2020
Źródło: opracowanie własne na podstawie danych GUS

Gęstość zaludnienia gminy na koniec 2020 roku kształtowała się na poziomie 107 osób/km². Analizując średnią dynamikę zmian liczby ludności na przestrzeni 10 lat, można zauważyć, że w gminie Słupno występuje wyraźny wzrost. W 2020 roku w stosunku do roku 2010 liczba ludności w gminie wzrosła o 24 %, co stanowi średnio rocznie ponad 2 %.

Przyrost naturalny w gminie Słupno od 2010 roku kształtuje się na poziomie dodatnim. Wyjątkiem był rok 2020, co mogło być związane z sytuacją epidemiologiczną w kraju. Najwyższy przyrost naturalny w gminie Słupno odnotowano w roku 2017. Wyniósł on 4,15 / 1 tys. mieszkańców. Jest on wyższy od średniej powiatu płońskiego, który od 2011 roku kształtuje się na poziomie ujemnym. Tendencja wzrostowa liczby mieszkańców utrzymuje się

od roku 2010 W gminie Słupno w 2020 roku: urodziło się 73 dzieci. Imiona, jakie najczęściej nadawane to Zuzanna i Mikołaj.

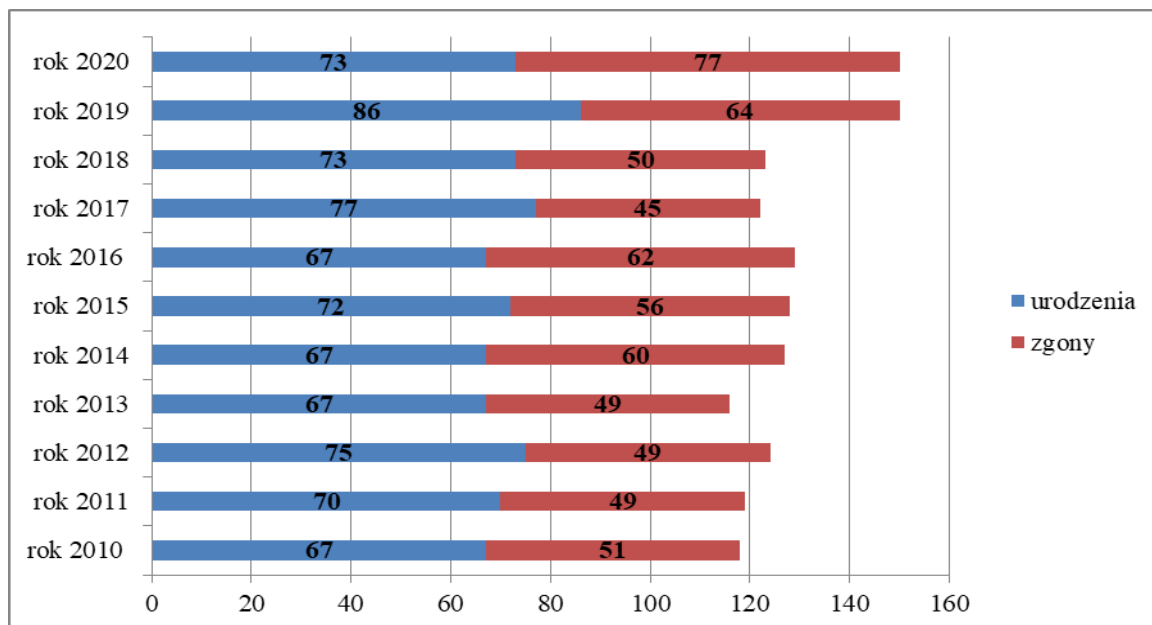

Wykres 5. Przyrost naturalny w gminie Słupno

Źródło: opracowanie własne na podstawie danych GUS

Gmina Słupno jest gminą, która dynamicznie się rozwija i przyciąga nowych mieszkańców. Prognoza rozwoju liczby ludności w gminie wykazuje systematyczny wzrost ludności do 2030 roku tj. o 15,5 % w stosunku do roku 2021, co sprawia, że od 2010 roku liczba mieszkańców gminy do 2030 roku zwiększy się o 43,32 %. Wraz z ogólnym wzrostem liczby mieszkańców gminy, będzie rosła liczba osób z poszczególnych grup wiekowych. Stały wzrost liczby ludności w gminie powoduje, że wzrasta również gęstość zaludnienia. W 2020 roku wynosiła ona 107 osób na km², natomiast według prognozy w 2030 roku będzie to 126 osób na km².

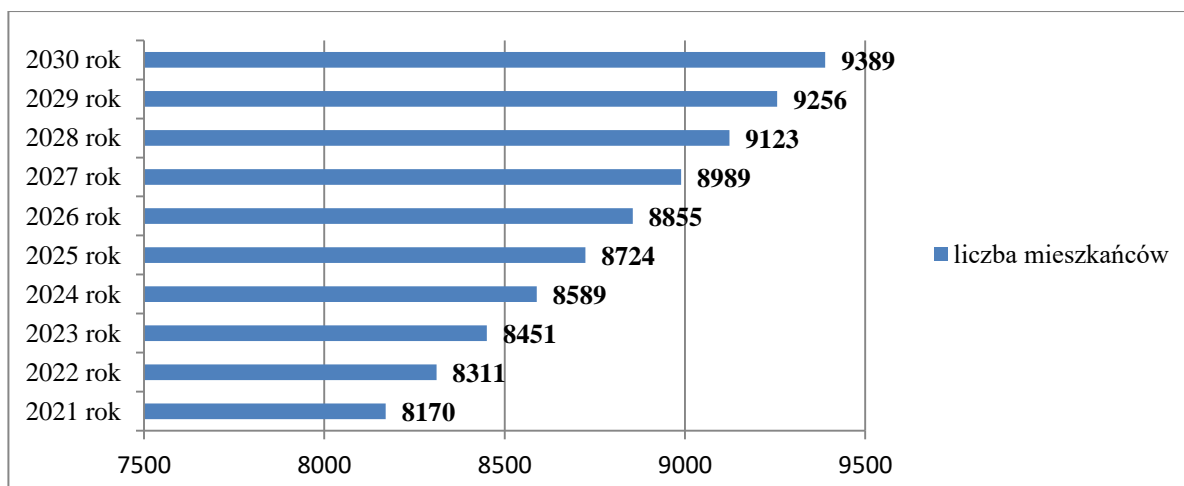

Wykres 6. Prognoza liczby ludności w Gminie Słupno w latach 2021-2030

Źródło: opracowanie własne na podstawie danych GUS

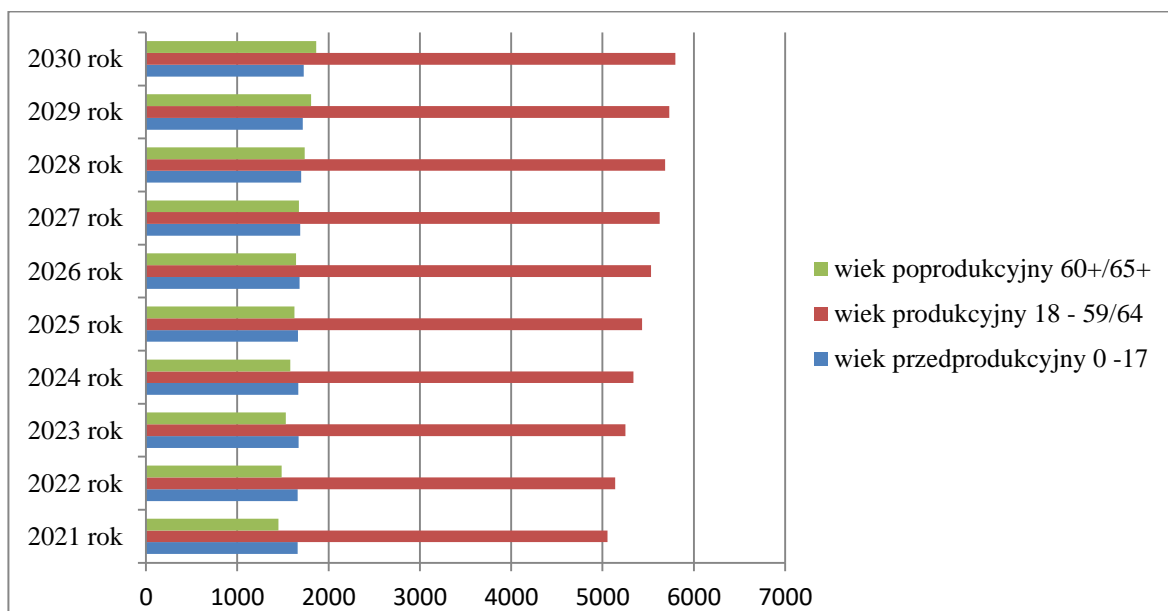

Wykres 7. Prognoza liczby mieszkańców w podziale na grupy wiekowe na przestrzeni lat 2021-2030

Źródło: opracowanie własne na podstawie danych GUS



5. BUDŻET GMINY

Polityka finansowa Gminy Słupno realizowana jest w oparciu o uchwałę budżetową corocznie uchwalaną przez radę gminy, która określa źródła dochodów oraz kierunki wydatkowania środków. Realizacja inwestycji oparta jest o przedsięwzięcia wyszczególnione w Wieloletniej Prognozie Finansowej oraz załącznik do uchwały budżetowej obrazujący wydatki majątkowe. Rada Gminy Słupno Uchwałą Nr 121/XVII/19 z dnia 23 grudnia 2019 roku przyjęła Wieloletnią Prognozę Finansową Gminy Słupno na lata 2020 – 2029 oraz Uchwałą Nr 122/XVII/19 z dnia 23 grudnia 2019 roku uchwaliła budżet Gminy na rok 2020. Zmiany w budżecie w trakcie omawianego roku wprowadzone zostały uchwałami Rady Gminy oraz zarządzeniami Wójta Gminy Słupno. Szczegółowa analiza budżetu przedstawiona została w sprawozdaniu z wykonania budżetu Gminy Słupno za 2020 rok, przedstawionym Radzie Gminy i Regionalnej Izbie Obrachunkowej w Warszawie Zarządzeniem Nr 47 / 2021 Wójta Gminy Słupno z dnia 30 marca 2021 r. w sprawie przedstawienia sprawozdania z wykonania Budżetu Gminy oraz sprawozdania z wykonania planu finansowego Gminnej Biblioteki Publicznej i Gminnego Domu Kultury w Słupno z/s w Cekanowie za rok 2020. Uchwałą Nr 3e/255/2021 Składu Orzekającego Regionalnej Izby Obrachunkowej w Warszawie z dnia 27 kwietnia 2021 r. pozytywnie zaopiniowano sprawozdanie z wykonania budżetu Gminy Słupno za 2020 rok.

W 2020 roku dochody budżetu gminy wyniosły 66 103 136,89 zł., więcej w stosunku do poprzedniego roku o 7 097 470,42 zł. (10,74%). Dochodami budżetu są: dochody własne, subwencje ogólne, dotacje celowe. Szczegółowe określenie źródeł dochodów gmin i powiatów, zasady ich ustalania i gromadzenia oraz zasady ustalania i przekazywania subwencji i dotacji celowych z budżetu państwa określa ustawa o dochodach jednostek samorządu terytorialnego. Dochody własne (czyli takie, na których przekazanie samorządy mają wpływ, m.in.: podatki i opłaty lokalne, dochody z mienia) stanowiły 26 290 866 zł. 39,77% dochodów budżetowych ogółem. Subwencje i dotacje, czyli transfery bezpośrednio z budżetu państwa, przyniosły budżetowi 35,01%, a 25,22% - wpływy z udziału w podatku dochodowym od osób fizycznych i prawnych. Wykonanie dochodów budżetowych Gminy Słupno w 2020 roku według źródeł powstawania (w pln) przedstawia się następująco:

	Ogółem	Wykonanie planu (w %)	Udział w dochodach ogółem (w%)
A. Dochody własne	26 290 866,00	97,74	39,77
I. Podatki lokalne (od nieruchomości, od środków transportu, rolny i leśny)	18 335 156,39	98,55	27,74
II. Podatki pobierane przez urzędy skarbowe (od czynności cywilnoprawnych, od spadków i darowizn, karta podatkowa)	833 247,03	100,01	1,26
III. Opłaty (adiacencka, pas drogowy, za odbiór odpadów, przedszkole, żłobek)	3 200 530,96	88,49	4,84
IV. Dochody z mienia (m.in. najem i dzierżawa majątku, użytkowanie i zarząd, sprzedaż majątku)	208 387,07	98,88	0,32
V. Wpływy z usług	3 516 933,14	102,37	5,32
VI. Inne dochody	117 279,98	99,83	0,18
VII. Opłata za wydawanie zezwoleń na sprzedaż alkoholu	79 331,43	99,16	0,12
B. Udziały w podatkach stanowiących dochód budżetu państwa	16 672 833,84	99,28	25,22
I. Podatek dochodowy od osób prawnych	1 755 975,84	97,55	2,66
II. Podatek dochodowy od osób fizycznych	14 916 858,00	99,49	22,57
C. Subwencje i dotacje	23 139 437,05	99,54	35,01
DOCHODY OGÓŁEM	66 103 136,89	98,75	100,00

UDZIAŁ DOCHODÓW Z POSZCZEGÓLNYCH ŹRÓDEŁ W BUDŻECIE GMINY SŁUPNO

W 2020 ROKU (W %)

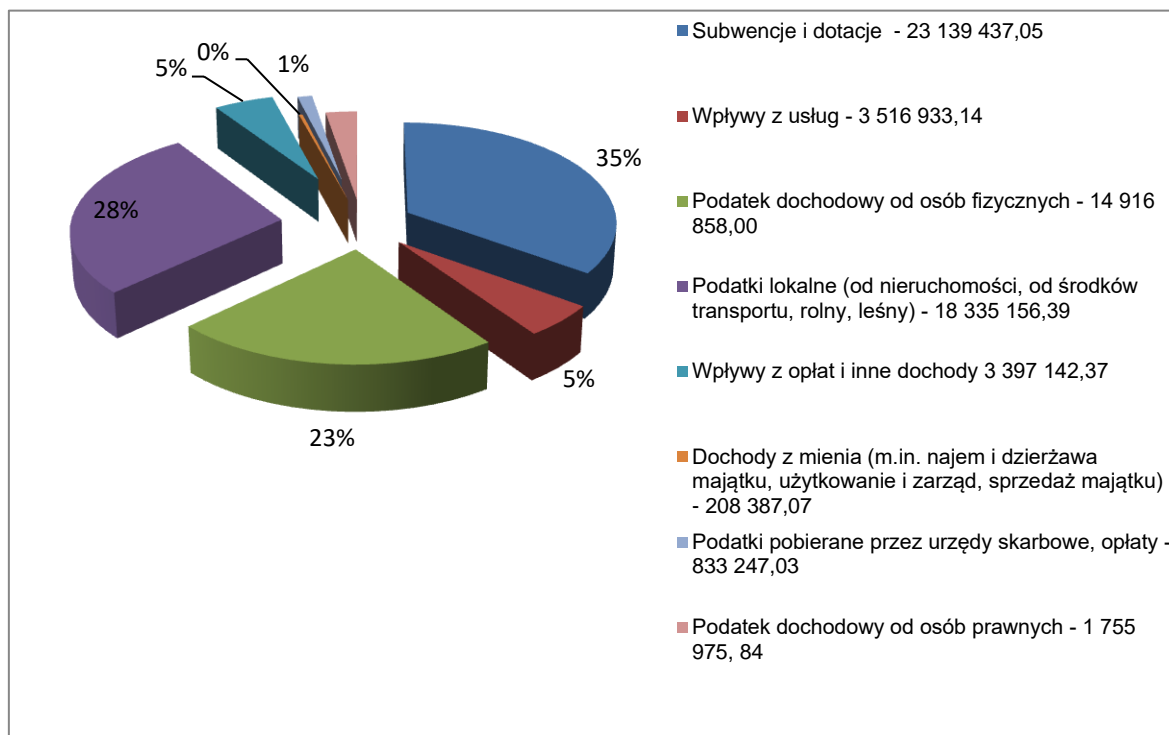

Wykres 8: Udział dochodów z poszczególnych źródeł w budżecie gminy Słupno w 2020 roku (w %)

Źródło: opracowanie własne

Wykonanie dochodów budżetowych Gminy Słupno w 2020 roku według działów klasyfikacji dochodów budżetowych (w pln):

	Ogółem	Wykonanie planu (w %)	Udział w dochodach ogółem (w%)
Rolnictwo i łowiectwo	290 791,01	100	0,44
Wytwarzanie i zaopatrywanie w energię elektryczną, gaz i wodę	1 760 026,12	102,71	2,66
Transport i łączność	475 383,90	99,30	0,72
Gospodarka mieszkaniowa	210 925,37	98,91	0,32
Informatyka	104 999,84	100	0,16

Administracja publiczna	151 663,65	97,98	0,23
Urzędy naczelnych organów władzy państwowej, kontroli i ochrony prawa oraz sądownictwa	94 981, 57	99,87	0,14
Bezpieczeństwo publiczne i ochrona przeciwpożarowa	7 000,00	100	0,01
Dochody od osób prawnych, od osób fizycznych i od innych jednostek nieposiadających osobowości prawnej oraz wydatki związane z ich poborem	36 227 166,14	98,93	54,80
Różne rozliczenia	6 648 173,30	100	10,06
Oświata i wychowanie	1 247 090,81	101,47	1,89
Pomoc społeczna	1 839 430,52	97,61	2,78
Edukacyjna opieka wychowawcza	12 442,21	71,52	0,02
Rodzina	12 914 862,34	99,68	19,54
Gospodarka komunalna i ochrona środowiska	4 097 659,36	90,95	6,20
Kultura fizyczna	540,75	100	-
Kultura i ochrona dziedzictwa narodowego	20 000,00	100	0,03
Dochody ogółem	66 103 136,89	98,75	100,00

DOCHODY BUDŻETU GMINY PRZYPADAJĄCE NA 1 MIESZKAŃCA W LATACH 2018 – 2020

	2018	2019	2020
Dochody ogółem na mieszkańca	6 660,35	7 551,27	8 309,63
Dochody własne na mieszkańca	2.873,50	2.874,41	3 304,95

W 2020 roku dochody budżetu gminy na 1 mieszkańca wyniosły 8 309,63 zł., a wydatki na 1 mieszkańca – 8 063,32 zł.

W 2020 roku wydatki budżetu gminy wyniosły 64 143 749,55 zł. Wydatki są odzwierciedleniem realizacji zadań wykonywanych przez gminę. W wielkości poszczególnych rodzajów wydatków znajdują odbicie kierunki i zakres zadań powierzonych gminie do wykonania. W strukturze wydatków bieżących największą część stanowią wydatki na finansowanie edukacji, pomocy społecznej i rodziny. Gmina ponosi również wydatki bieżące w zakresie gospodarki komunalnej, która obejmuje m.in. ochronę środowiska, utrzymanie zieleni, utrzymanie dróg, oświetlenie ulic, gospodarowanie odpadami, utrzymanie urządzeń komunalnych, gospodarkę mieszkaniową a także komunikację zbiorową.

Wykonanie wydatków budżetowych Gminy Słupno za 2020 rok według działów klasyfikacji wydatków budżetowych (w pln):

	Ogółem	Wykonanie planu (w %)	Udział w wydatkach ogółem (w%)
Rolnictwo i łowiectwo	929 297,45	99,93	1,45
Wytwarzanie i zaopatrywanie w energię elektryczną, gaz i wodę	2 017 878,30	99,86	3,15
Transport i łączność	11 141 830,62	98,14	17,37
Gospodarka mieszkaniowa	298 737,94	87,21	0,47
Działalność usługowa	9 473,34	45,29	0,01
Informatyka	104 999,84	100	0,16
Administracja publiczna	6 111 430,71	99,51	9,53
Urzędy naczelnych organów władzy państwowej, kontroli i ochrony prawa oraz sądownictwa	94 981,57	99,87	0,15
Bezpieczeństwo i ochrona przeciwpożarowa	342 813,66	96,03	0,53
Obsługa długu publicznego	406 815,94	98,84	0,63

Różne rozliczenia	2 341 016,00	96,60	3,65
Oświata i wychowanie	12 620 179,26	98,47	19,67
Ochrona zdrowia	71 042,30	88,80	0,11
Pomoc społeczna	4 085 606,09	85,70	6,37
Edukacyjna opieka wychowawcza	75 702,76	77,61	0,12
Rodzina	13 658 810,89	99,60	21,29
Gospodarka komunalna i ochrona środowiska	8 086 270,99	99,37	12,61
Kultura i ochrona dziedzictwa narodowego	1 485 848,54	99,78	2,32
Kultura fizyczna	261 007,35	96,47	0,41
Wydatki ogółem	64 143 749,55	97,82	100,00

**UDZIAŁ WYBRANYCH DZIAŁÓW KLASYFIKACJI W WYDATKACH BUDŻETU GMINY SŁUPNO
W 2020 ROKU (W %)**

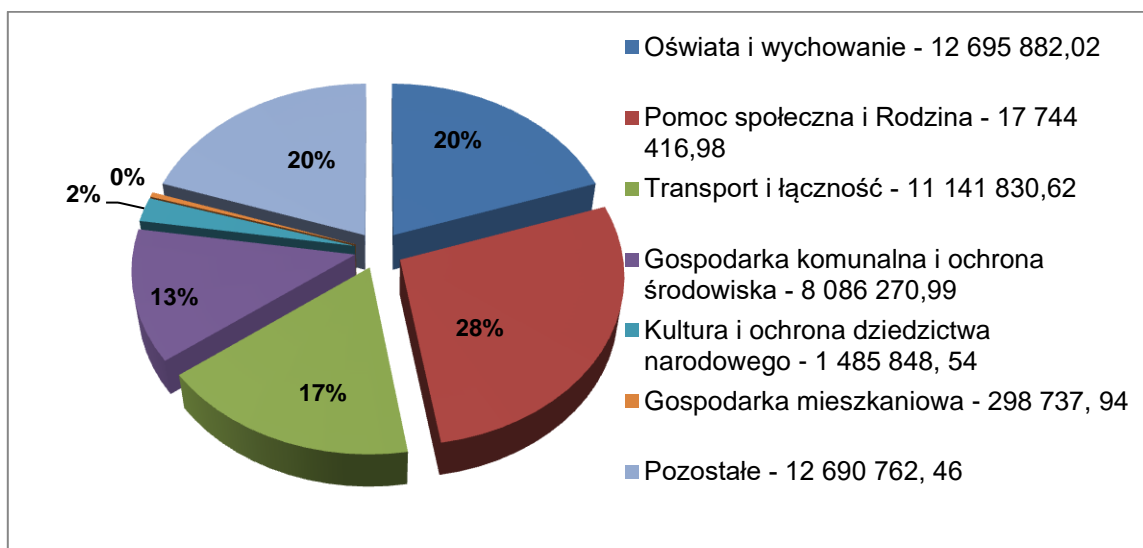

Wykres 9: Udział wybranych działów klasyfikacji w wydatkach budżetu gminy Słupno w 2020 roku (w %)

Źródło: opracowanie własne

Pomoc społeczna - w tej pozycji ujęto następujące działy klasyfikacji budżetowej: **Pomoc społeczna (852)**, oraz nowo powstały dział **Rodzina (855)**

**WYDATKI BUDŻETU GMINY PRZYPADAJĄCE NA 1 MIESZKAŃCA
W LATACH 2017 – 2019**

	2018	2019	2020
Wydatki ogółem na mieszkańca	9 247,03	7 725,81	8 063,32

W 2020 roku wykonanie wydatków bieżących wyniosło 54 538 734,15 zł. (97,70% planu) a wydatków majątkowych 9 605 015,40 zł. (98,49% planu). Największy udział w wydatkach bieżących miały wydatki na oświatę i wychowanie 12 644 273,68 zł. (23,18%), wydatki na szeroko rozumianą opiekę społeczną 17 688 960,47 zł. (32,43%) oraz bieżące zadania z zakresu drogownictwa 3 231 444,35 zł. (5,93%).

Największy udział w wydatkach majątkowych miały wydatki przeznaczone na budowę i modernizację dróg gminnych. Wyniosły one 7 910 386,27 zł. (82,36%). Na zadania z zakresu budowy infrastruktury wodociągowej i kanalizacyjnej oraz gospodarki komunalnej wydatkowano w ubiegłym roku 989 286,57 zł. (10,30%).



6. INWESTYCJE

W 2020 r. wszczęto 10 postępowań z zastosowaniem ustawy Prawo Zamówień Publicznych na roboty budowlane oraz usługi, z czego 6 postępowań rozstrzygnięto w 2020 r., natomiast 4 postępowania przypadły na przełom roku 2020 / 2021 i zostały rozstrzygnięte w 2021 r. W wyniku rozstrzygnięcia przetargów w 2020 r. udzielono 11 zamówień na realizację robót budowlanych i usług na łączną kwotę brutto 7 719 792,55 zł. Jedno postępowanie na roboty budowlane polegające na budowie drogi w trybie przetargu nieograniczonego zostało unieważnione. Z uwagi na fakt, że cena najkorzystniejszej oferty przewyższyła kwotę, jaką Zamawiający zamierzał przeznaczyć na sfinansowanie zamówienia, zwiększono środki na realizację. Jednak w tym samym okresie na terenie Rzeczypospolitej Polskiej został ogłoszony stan zagrożenia epidemicznego w związku z zakażeniami wirusem SARS-CoV-2 (obowiązujący od 14 marca 2020 r.), a następnie stan epidemii (obowiązujący od dnia 20 marca 2020r.). Po zwiększeniu środków finansowych na realizację zadania inwestycyjnego oraz wyborze najkorzystniejszej oferty odnotowano spadek zaplanowanych wcześniej wpływów do budżetu Gminy Słupno. W związku z powyższym Zamawiający dokonał wnikliwej analizy sytuacji finansowej Gminy zarówno strony dochodowej, jak również wydatkowej, przy konieczności zabezpieczenia środków na zadania bieżące, które muszą być realizowane, jak również na sfinansowanie zobowiązań inwestycyjnych już zaciągniętych. Ostatecznie podsumowując zaistniałą sytuację i dbając o interes publiczny całej wspólnoty Gminy Słupno, Zamawiający podjął decyzję o rezygnacji z realizacji zadania i unieważnieniu postępowania. Oprócz postępowań przeprowadzonych z zastosowaniem ustawy Prawo Zamówień Publicznych udzielono również zamówień poniżej 30 000 euro, w wyniku których zawarto 110 umów i zleceń na łączną kwotę brutto 1 919 803,07zł brutto.

6.1 Sieć wodociągowa

Gmina Słupno posiada doskonale rozbudowaną sieć wodociągową o długości ca 143 km umożliwiającą korzystanie z niej prawie 99% ludności gminy w 17 sołectwach. Od początku roku 2020 Gmina Słupno przejęła infrastrukturę wodociągową w Nowym Gulczewie, zasilaną do tej pory z Wodociągów Płockich Sp. z o.o. i stała się tym samym nowym operatorem sieci. Natomiast w pozostałej części gminy woda pozyskiwana jest z 4 ujęć wód podziemnych zlokalizowanych w Bielinie, Gulczewie, Mijkowie i Słupnie. W każdym z wymienionych ujęć znajduje się stacja uzdatniania wody.

W związku z nieustannie rosnącym zainteresowaniem budownictwem jednorodzinnym na terenie Gminy Słupno sieć wodociągowa jest sukcesywnie rozbudowywana. W 2020 r. wybudowano 1,74km sieci wodociągowej za łączną kwotę 277 860,31zł. Poniżej zrealizowane sieci wodociągowe:

- 1) Budowa sieci wodociągowej w drodze o nr ewid. 54/3 w Miszewku - Stefany (do działki o nr ewid. 54/7);
- 2) Remont i budowa sieci wodociągowej w drodze o nr ewid. 193/2, 194 i na dz. o nr ewid. 193/1 w Miszewku Strzałkowskim oraz w drodze o nr ewid. 6/1, 14 i na dz. o nr ewid. 17/1, 1/5 w Miszewku – Stefany;
- 3) Budowa II etapu sieci wodociągowej w ul. Szlacheckiej i w ul. Ułańskiej w Nowym Gulczewie;
- 4) PT i budowa spinki sieci wodociągowej w ul. Zagłoby w Nowym Gulczewie (do działki o nr ewid. 55/6);
- 5) Budowa sieci wodociągowej w drodze o nr ewid. 18/6 i 18/14 wraz z przepięciem istniejącego przyłącza wodociągowego w działce o nr ewid. 18/5 w Rydzynie;
- 6) Budowa sieci wodociągowej w ul. Sokolej w Słupnie;
- 7) Budowa IV etapu sieci wodociągowej w ul. Calineczki w Słupnie;
- 8) Budowa I etapu sieci wodociągowej w drodze o nr ewid. 127, 140/4, 140/7, 140/9, 140/15 w Słupnie.

W 2020 r. wykonano dokumentacje projektowe i uzyskano pozwolenia na budowę sieci wodociągowej dla n/w przedsięwzięć za łączną kwotę 21 666,00 zł:

- 1) Budowa sieci wodociągowej w drodze o nr ewid. 321/3 - ul. Lokalna w Borowiczkach – Pieńkach;
- 2) Budowa sieci wodociągowej w drodze gminnej - dz. o nr ewid. 161/9 w Borowiczkach – Pieńkach;
- 3) Budowa sieci wodociągowej w drodze - działka o nr ewid. 295/2 i 295/50 w Cekanowie (do działki o nr ewid. 295/49 i 295/51);
- 4) Budowa sieci wodociągowej w drodze gminnej - dz. o nr ewid. 297/23, 297/49, 298/5, 299/24, 299/44 w Cekanowie;
- 5) Budowa sieci wodociągowej w ul. Łamanej w Miszewku Strzałkowskim.
- 6) Budowa spinki sieci wodociągowej w ul. Zagłoby w Nowym Gulczewie (do działki o nr ewid. 55/6);
- 7) Budowa sieci wodociągowej w drodze gminnej - dz. o nr ewid. 198/2, 198/11 w Nowym Gulczewie;
- 8) Budowa sieci wodociągowej w drodze gminnej o nr ewid. 18/6, 18/7, 18/14 wraz z przepięciem istniejącego przyłącza wodociągowego w dz. o nr ewid. 18/5 w Rydzynie.

6.2 Sieć kanalizacji sanitarnej

Sieć kanalizacji sanitarnej na terenie Gminy Słupno funkcjonuje w 9 sołectwach, a jej długość wynosi ca 107,20 km. Z uwagi na niekorzystne ukształtowanie terenu, budowę geologiczną terenu (cieki wodne) oraz rozproszoną zabudowę oprócz kanałów grawitacyjnych wybudowane są również kolektory ciśnieniowe wraz z przepompowniami ścieków. Na terenie Gminy Słupno funkcjonuje 57 przepompowni ścieków wyposażonych w system monitoringu. Od początku roku 2020 Gmina Słupno przejęła również infrastrukturę kanalizacyjną w Nowym Gulczewie i stała się tym samym nowym operatorem sieci. Do tej pory zagospodarowaniem ścieków odprowadzanych z Nowego Gulczewa zajmowały się Wodociągi Płockie Sp. z o.o. Natomiast ścieki z pozostałych miejscowości, tj. Bielina, Borowiczek – Pieniek, Cekanowa, Liszyna, Mirosławia, Starego Gulczewa, Słupna i Wykowa odprowadzane są do istniejącej oczyszczalni ścieków w Słupnie. Podobnie jak w przypadku sieci wodociągowej sieć kanalizacji sanitarnej jest sukcesywnie rozbudowywana. W 2020 r. wybudowano 0,40km sieci kanalizacji sanitarnej za łączną kwotę 238 203,69 zł. Poniżej zrealizowane sieci kanalizacji sanitarnej:

- 1) Budowa sieci kanalizacji sanitarnej w ul. Basztowej w Nowym Gulczewie - 79/9, 79/17, 79/23;
- 2) Przebudowa sieci kanalizacji sanitarnej na odcinku ul. Kasztanowej i ul. Topolowej w Słupnie.

W 2020 r. wykonano dokumentacje projektowe i uzyskano pozwolenia na budowę sieci kanalizacji sanitarnej dla n/w przedsięwzięć za łączną kwotę 28 014,98zł:

- 1) Budowa sieci kanalizacji sanitarnej w drodze o nr ewid. 321/3 - ul. Lokalna w Borowiczkach – Pieńkach;
- 2) Budowa sieci kanalizacji sanitarnej w drodze - działka o nr ewid. 295/2 i 295/50 w Cekanowie (do działki o nr ewid. 295/49 i 295/51);
- 3) Budowa sieci kanalizacji sanitarnej w ul. Topolowej w Słupnie;
- 4) Budowa sieci kanalizacji sanitarnej w drodze gminnej - dz. o nr ewid. 161/9 w Borowiczkach – Pieńkach;
- 5) Budowa sieci kanalizacji sanitarnej w drodze gminnej - dz. o nr ewid. 297/23, 297/49, 298/5, 299/24, 299/44 w Cekanowie;
- 6) Budowa sieci kanalizacji sanitarnej w drodze gminnej - dz. o nr ewid. 198/2, 198/11 w Nowym Gulczewie;
- 7) Aktualizacja dokumentacji projektowo - kosztorysowej dla budowy sieci kanalizacji sanitarnej - dz. nr ewid. 53/3 w Liszynie;
- 8) Budowa sieci kanalizacji sanitarnej w ul. Calineczki w Słupnie.

Opracowano dokumentację projektowo – kosztorysową i uzyskano pozwolenie na budowę dla modernizacji Stacji Uzdatniania Wody w Mijakowie wraz z połączeniem

do systemu wodociągowego Mijkowo - Gulczewo – Słupno. Koszt opracowania dokumentacji to 65 000,00 zł. W związku z postępującą rozbudową gminy i zauważalnymi brakami wody, zwłaszcza w sezonie letnim, Gmina Słupno postanowiła połączyć dwa wodociągi Ø 110 PE zasilany ze Stacji Uzdatniania Wody w Gulczewie i Ø 160 PE zasilany ze Stacji Uzdatniania Wody w Mijkowie zgodnie z „Koncepcją kompleksowego zwodociągowania i skanalizowania Gminy Słupno”. Pozwoli to na zwiększenie niezawodności dostawy wody dla obu sieci. W ramach zadania przewidziano również przebudowę SUW Mijkowo, która obejmować będzie prace wewnątrz budynku polegające na demontażu części urządzeń oraz montażu nowych urządzeń i instalacji sanitarnych i elektrycznych.

6.3 Drogi

Przez Gminę Słupno przebiega odcinek 5,66 km drogi krajowej nr 62 Strzelno – Siemiatycze a także 9 dróg powiatowych o łącznej długości 26,25 km. Rok 2020 to kontynuacja opracowywania koncepcji, na podstawie której powstanie dokumentacja techniczna rozbudowy drogi krajowej nr 62 na odcinku Płock – Wyszogród, która ma być zmodernizowana do 2024 r. W ramach modernizacji drogi krajowej nr 62 planowana jest m.in. poprawa warunków technicznych trasy, a więc poprawa bezpieczeństwa, komfortu i szybkości podróży między Płockiem a Warszawą. Stąd też inwestycja będzie obejmowała przebudowę skrzyżowań, zatok autobusowych i ciągów dla pieszych i rowerów również na terenie Gminy Słupno. Stąd też na bieżąco Gmina Słupno monitoruje powstającą koncepcję i zgłasza swoje uwagi, o czym świadczy prowadzona korespondencja. Już w 2019 r. Gmina Słupno oraz mieszkańcy zainteresowani przebudową drogi krajowej nr 62 krytycznie odnieśli się do przedstawionej koncepcji programowej i negatywnie ją ocenili przede wszystkim z uwagi na generowanie wysokich kosztów społecznych dotyczących mieszkańców oraz znaczne obciążenie budżetu Gminy Słupno. Na dowód braku akceptacji w/w koncepcji Rada Gminy Słupno podjęła stosowną Uchwałę Nr 117/XVII/19 z dnia 17 grudnia 2019 r. oraz złożyła uwagi swoje a także mieszkańców do GDDKiA w Warszawie, a także do innych instytucji państwowych. W odpowiedzi GDDKiA przedstawiła w lipcu 2020r. wersję koncepcji rozbudowy drogi krajowej nr 62 uwzględniającą tylko częściowo uwagi Gminy Słupno do rozwiązań technicznych. Stąd też Gmina Słupno ponownie negatywnie oceniła przedłożoną koncepcję, która nadal nie uwzględnia potrzeb mieszkańców.

Gmina Słupno na swoim terenie posiada 110 km dróg gminnych, w tym 70 km o nawierzchni bitumicznej, 12 km o nawierzchni z kostki betonowej, prawie 8 km o nawierzchni z tłuczni i 20 km o nawierzchni gruntowej. Oprócz dróg gminnych na terenie Gminy Słupno znajdują się również drogi wewnętrzne niezaliczone do dróg publicznych. Są to najczęściej drogi powstałe w wyniku nowych podziałów, drogi na osiedlach

mieszkaniowych, drogi dojazdowe do gruntów rolnych i leśnych oraz pętle autobusowe itp. Ich długość to 104,80 km, w tym 25,70 km to drogi gruntowe, 1,60 km drogi z kostki betonowej, 46,90 km drogi o nawierzchni bitumicznej, 0,50 km drogi z półfabrykatów betonowych i 30,10 km drogi o nawierzchni z tłucznia.

Każdego roku w budżecie gminy zabezpieczane są znaczne środki finansowe związane z remontem dróg gminnych. W 2020 r. wydatkowano środki w wysokości 889 684,86zł na zimowe i letnie utrzymanie dróg gminnych. W ramach letniego utrzymania dróg wykonano prace remontowe w zakresie dróg na terenie Gminy Słupno:

1. Część I - Utwardzenie nawierzchni dróg gruzem betonowym. W ramach tej części wykonano utwardzenie ul. Zamkowej w Cekanowie na powierzchni 1 800m².
2. Część II - Wykonanie nawierzchni dróg z kruszywa bitumiczno - kamiennego (destruktu). W ramach tej części wykonano utwardzenie dróg na powierzchni 7 123m² w n/w miejscowościach:
 - 1) Nowe Gulczewo - ul. Kasztelańska, ul. Basztowa i ul. Skrzetuskiego - 1 422m²;
 - 2) Słupno - ul. Bajkowa, ul. Wiosenna i ul. Piaski - 3 256m²;
 - 3) Szeligi - ul. Szyszkowa - 1 012m²;
 - 4) Liszyno - ul. Pogodna - 1 100m²;
 - 5) Stare Gulczewo - 107m²;
 - 6) Miszewko Strzałkowskie - 226m².
3. Część III - Wyrównanie dróg gruntowych oraz częściowo utwardzonych równiarką wraz z zagęszczeniem walcem. W ramach tej części wyrównano 7 600m² dróg:
 - 1) Słupno - ul. Wiosenna - 2 275m²;
 - 2) Cekanowo - ul. Fiołkowa - 1 200m²;
 - 3) Wykowo - 4 125m².
4. Część IV - Utwardzenie mieszanką asfaltową dróg na terenie Gminy Słupno. W ramach tej części utwardzono ul. Basztową w Nowym Gulczewie na powierzchni 880m².
5. Część V - Remont drogi gminnej - ul. Zakątek nr 291685W Borowiczkach - Pieńkach na powierzchni 1 530m². Uzupełnieniem remontu ul. Zakątek w Borowiczkach – Pieńkach było wybudowanie chodnika z kostki betonowej wzdłuż ulicy.
Na terenie Gminy Słupno powstaje coraz więcej dróg o nawierzchni docelowej z pełną infrastrukturą. W 2020 r. zakończono i oddano do użytku n/w inwestycje drogowe:
 1. Arkadia Mazowiecka - Przebudowa drogi gminnej w m. Borowiczki Pieńki - Liszyno wraz z infrastrukturą. Zakończono realizację Etapu I polegającego na rozbudowie drogi gminnej wraz z budową odwodnienia i oświetlenia, przebudowie sieci gazowej, wodociągowej i telekomunikacyjnej oraz budowie rurociągu kablowego dla kabla

światłowodowego na odcinku o długości 723,05mb. W ramach prac drogowych wykonano jezdnię o szerokości 5,5mb o nawierzchni bitumicznej, chodnik jednostronny o szerokości 1,5mb oraz ciąg pieszo - jezdny o szerokości 2,5mb. Wybudowano kanalizację deszczową odwadniając jezdnię i chodniki, jak również oświetlenie uliczne wraz z jego zasilaniem. Przebudowano sieć gazową średniego ciśnienia i sieć telefoniczną. Całkowity koszt realizacji Etapu I to 4,64 mln zł. Gmina Słupno przeznaczyła na wydatki majątkowe dla w/w zadania inwestycyjnego środki otrzymane z Funduszu Przeciwdziałania COVID-19 wraz z odsetkami w wysokości 954 612,40zł.

2. Modernizacja infrastruktury w ul. Modrzewiowej w Słupnie. W 2020r. zakończono realizację etapu III i etapu IV inwestycji. Zakres prac obejmował odcinek od ul. Miszewskiej do ul. Handlowej (ETAP IV) oraz odcinek od ul. Handlowej do ul. Dębowej (ETAP III). W ramach inwestycji wykonano:

- 1) przebudowę sieci wodociągowej wraz z odcinkami przyłączy wodociągowych w granicach pasa drogowego;
- 2) przebudowę sieci kanalizacji sanitarnej grawitacyjnej wraz ze studniami i odcinkami przyłączy kanalizacyjnych w granicach pasa drogowego;
- 3) przebudowę sieci kanalizacji deszczowej wraz ze studniami i wpustami ulicznymi w granicach pasa drogowego;
- 4) odtworzenie nawierzchni po robotach sanitarnych.

Koszt dwóch etapów to prawie 1,10 mln zł.

3. Budowa ścieżki pieszo - rowerowej Miszewko Strzałkowskie - Świecieniec wzdłuż drogi powiatowej. Zakończono budowę ścieżki rowerowej na odcinku o długości 4,233km i szerokości 2m. Zakres robót obejmował:

- 1) wykonanie wykopów i nasypów pod konstrukcję nawierzchni ścieżki;
- 2) ustawienie opornika betonowego na ławie betonowej;
- 3) wykonanie nawierzchni ścieżki i zjazdów w obrębie ścieżki rowerowej;
- 4) wykonanie nowoprojektowanych zjazdów;
- 5) przedłużenie dwóch istniejących przepustów;
- 6) wykonanie nowego przepustu pod drogą powiatową;
- 7) wykonanie przepustów pod ścieżką rowerową, pod przejściami do wiat rowerowych i pod zjazdami;
- 8) wykonanie rowów krytych;
- 9) wycinkę drzew kolidujących ze ścieżką rowerową;
- 10) rozbiórkę ogrodzeń;
- 11) uporządkowanie terenu po robotach budowlanych.

Łączny koszt inwestycji to prawie 2,7 mln zł.

W 2020 r. rozstrzygnięto przetarg nieograniczony i podpisano umowę na realizację Etapu IV zadania inwestycyjnego pn.: „Arkadia Mazowiecka – Przebudowa drogi gminnej w m. Liszyno – Słupno wraz z przebudową mostu i infrastrukturą”. Kolejny etap inwestycji polega na wykonaniu robót drogowych wraz z przebudową kolizji urządzeń podziemnych na odcinku 510mb, wykonaniu robót sanitarnych od studni A6 do rzeki Słupianki, uzupełnieniu 4 wpustów deszczowych, wykonaniu pod chodnikiem kanału technologicznego dla światłowodu na całej długości realizowanego odcinka oraz wykonaniu w systemie zaprojektuj i wybuduj mostu na rzece Słupiance w ciągu ul. Pocztowej w Słupnie wraz z dojazdami. Termin zakończenia zadania 31.12.2021r. Łącznie na budowę dróg w 2020r. wydatkowano środki w wysokości 7 718 801,27zł.

Gmina Słupno nie zwalnia tempa i planuje budowę kolejnych dróg na swoim terenie. Na dowód tego powstają dokumentacje techniczne w celu uzyskania pozwoleń na budowę, na podstawie których powstaną drogi o nawierzchni docelowej z pełną infrastrukturą. W 2020r. podpisano nowe umowy oraz kontynuowano zawarte wcześniej umowy na opracowanie dokumentacji dla n/w zadań:

- 1) przebudowa ul. Zbożowej łączącej Borowiczki - Pieńki z Bielinem;
- 2) budowa ulic Wawrzyńca Sikory, Miętowej i Migdałowej w Liszynie;
- 3) budowa ul. Husarskiej i ul. Ukrytej w Nowym Gulczewie;
- 4) przebudowa dróg gminnych - ul. Mazowieckiej i ul. Królewskiej w Cekanowie;
- 5) budowa ulic na osiedlu Św. Huberta - Ceglana w Cekanowie.

Z uwagi na wprowadzenie przez Ministra Zdrowia stanu zagrożenia epidemicznego na obszarze Rzeczypospolitej Polskiej, jak również konieczność licznych uzgodnień i w związku z powyższym zwłokę instytucji opiniujących opracowanie dokumentacji i uzyskanie pozwoleń na budowę planowane jest w 2021r. Koszt zleconych dokumentacji to 133 970,00 zł.

W 2020 r. przygotowano i ogłoszono przetargi nieograniczone na budowę dróg , które zostaną rozstrzygnięte w 2021r.:

- 1) Budowa ul. Stepowej w Nowym Gulczewie (etap I od ulicy Rogozińskiej do Zagłoby oraz etap II od ulicy Szlacheckiej w kierunku jaru rzeki Rosicy) - Rozwój infrastruktury drogowej - ZAKRES II z ETAPU II.
- 2) Arkadia Mazowiecka - Przebudowa drogi gminnej w m. Borowiczki Pieńki - Liszyno wraz z infrastrukturą - Rozwój infrastruktury drogowej - Etap II.

6.4 Pozostałe inwestycje

W 2020 r. opracowano dokumentację projektowo – kosztorysową i uzyskano pozwolenie na budowę dla modernizacji przepompowni w ul. Bocianie w Słupnie oraz dla przebudowy z jednoczesną rozbudową istniejącego poletka osadowego wraz z infrastrukturą

techniczną i utwardzeniem terenu na terenie oczyszczalni ścieków w Słupnie. Wykonanie robót budowlano – instalacyjnych na terenie oczyszczalni ścieków planowane jest w 2021 r. W związku z powyższym Gmina Słupno w 2020r. ogłosiła przetarg nieograniczony na realizację tego przedsięwzięcia, który zostanie rozstrzygnięty w 2021r.

6.5 Oświetlenie uliczne

Gmina Słupno realizuje ustawowy obowiązek oświetlenia ulic i dróg publicznych na terenie gminy. Poprawa bezpieczeństwa mieszkańców jest jednym z podstawowych założeń władarzy naszej gminy. Na terenie Gminy Słupno znajduje się 2170 punkty świetlne oświetlenia ulicznego. Kompleksową usługę oświetlenia ulic, dróg i innych otwartych terenów publicznych, dostarczenia energii i utrzymanie w pełnej sprawności technicznej opraw ulicznych w 2020 r. świadczyła Energa Oświetlenie Sp. z o. o., z siedzibą 81-855 Sopot, ul. Rzemieślnicza. Energię elektryczną zasilającą sieć dostarcza Energa Obrót SA. Al. Grunwaldzka 472, 80-309 Gdańsk. Gmina Słupno w 2020 roku ze środków własnych oraz środków pochodzących z Funduszu Sołeckiego wybudowała oświetlenie uliczne w Starym Gulczewie w postaci 28 słupów stalowych, na których zamontowano 15 opraw LED (na co drugim słupie). Łączny koszt budowy to 64 000,00 zł. Gmina Słupno w 2020 roku chcąc zapewnić poczucie bezpieczeństwa wśród mieszkańców zleciła firmie Energa Oświetlenie Sp. z o. o. zamontowanie na istniejących słupach 8 sztuk opraw oświetlenia ulicznego. Ponadto dla obniżenia kosztów zużycia energii elektrycznej i kosztów związanych z budową sieci oświetlenia ulicznego na terenie gminy zainstalowano 43 sztuk latarni, z czego 21 sztuk sfinansowano z budżetu Gminy Słupno, natomiast pozostałe 22 sztuki zakupiono i zamontowano ze środków pochodzących z funduszu sołeckiego. W ramach zadania wybudowano oświetlenie uliczne w postaci 43 lamp solarnych. Latarnie solarne zostały zainstalowane w miejscach oddalonych od istniejących linii energetycznych, w których zachodziła konieczność doświetlenia terenu. Najczęściej montowane są przy przejścia dla pieszych, parkingach, przystankach i placach zabaw dla dzieci. Montaż latarni solarnych wpływa na poprawę oświetlenia drogowego i jednocześnie redukuje koszty związane z budową oświetlenia drogowego. Oprawy zostały wyposażone w sterowniki zmieniające natężenie oświetlenia, dzięki którym można uzyskać dodatkowe oszczędności energii. Koszt montażu latarni solarnych w 2020 roku wyniósł 170 800,00 zł. W 2020 r. opracowano dokumentację projektowo – kosztorysowe i uzyskano pozwolenia na budowę dla budowy oświetlenia ulicznego - ul. Hiacyntowa, ul. Żonkilowa, ul. Sasanki i ul. Wronia w Słupnie oraz ul. Iglasta, Borowiczki - Pieńki. Koszt opracowania wyniósł ponad 16 tys. zł.

6.6 Fundusz Sołecki

W związku z wejściem w życie ustawy o funduszu sołeckim, na podstawie art. 18 ust. 2 pkt 15 ustawy o samorządzie gminnym oraz art. 2 ust. 1 i 3 ustawy z dnia 21 lutego 2014 r. o funduszu sołeckim Rada Gminy w Słupnie Uchwałą Nr 25/VI/15 z dnia 27 lutego 2015 r. wyraziła zgodę na wyodrębnienie w budżecie gminy środków stanowiących fundusz sołecki. Do realizacji funduszu sołeckiego co roku przystępuje 17 sołectw wykonując na terenach gminnych zadania zgodne z jego ideą, czyli są zadaniami własnymi gminy, służą poprawie warunków życia mieszkańców i są zgodne ze strategią rozwoju gminy. W roku 2020 w ramach funduszu sołeckiego wykonano w 17 sołectwach zadania na kwotę 596 921,95zł, czyli biorąc pod uwagę plan w wysokości 603 454,92zł, zrealizowano fundusz sołecki w 98,92%. W ramach tych środków m.in.: wykonano remonty dróg gminnych, doposażono i odnowiono świetlice wiejskie, doświetlono część dróg.. Zorganizowano również imprezy kulturalno - sportowe, które były okazją do działania na rzecz trwałej integracji międzypokoleniowej społeczności lokalnej, propagowania czynnego wypoczynku oraz aktywizacji poprzez sport i zabawę. Szczegółowy raport z realizacji Funduszu Sołeckiego 2020 przedstawia poniższa tabela:

Lp.	Nazwa sołectwa lub innej jednostki pomocniczej	Nazwa zadania, przedsięwzięcia	Kwota planowana	Kwota wykonana	% wykonania	Opis zrealizowanego zadania
1	2	3	7	8	9	10
1.	Sołectwo Barcikowo	Zakup i montaż ławostołów w wiacie biesiadnej	4 400,00	4 400,00	100,00%	Zadanie zrealizowane. W ramach zadania wykonano i zamontowano 4 komplety ławostołów biesiadnych w wiacie biesiadnej.
		Wykonanie zabudowy oraz utwardzenie terenu pod wiatą biesiadną przy świetlicy wiejskiej	5 600,00	5 600,00	100,00%	Zadanie zrealizowane. W ramach zadania zabudowano ściany wiaty biesiadnej oraz utwardzono teren pod wiatą.
		Zakup i montaż moskitier i rolet okiennych w budynku świetlicy wiejskiej	3 699,94	3 699,94	100,00%	Zadanie zrealizowane. W ramach zadania zakupiono i zamontowano 16szt. rolet i 6szt. moskitier w oknach budynku świetlicy wiejskiej.
		Zakup i montaż wyposażenia do świetlicy wiejskiej oraz oświetlenia przed świetlicą oraz w wiacie biesiadnej przy świetlicy wiejskiej	6 799,61	6 799,61	100,00%	Zadanie zrealizowane. W ramach zadania zakupiono odbojnice i narożniki do świetlicy wiejskiej, zakupiono materiały elektryczne służące do montażu oświetlenia przed świetlicą oraz w wiacie biesiadnej oraz zakupiono osłonę plandekową na wiatę.

			46,16	46,00	99,65%	Zadanie zrealizowane. W ramach zadania poniesiono koszty usługi spedycyjnej przy zakupie odbojnic i narożników do świetlicy wiejskiej.
		Organizacja pikniku rekreacyjno - sportowego dla mieszkańców	6 000,00	6 000,00	100,00%	Zadanie zrealizowane. W ramach zadania zorganizowano piknik rekreacyjno - sportowy, który odbył się dnia 04.07.2020r.
	Razem		26 545,71	26 545,55	100,00%	
2.	Sołectwo Bielino	Zakup 2 szt. lamp solarnych wraz z montażem	8 162,73	8 000,00	98,01%	Zadanie zrealizowane. W ramach zadania zakupiono i zamontowano 2 lampy solarne na terenie sołectwa.
		Zakup 4 tablic informacyjnych wraz z montażem	3 800,00	3 800,00	100,00%	Zadanie zrealizowane. W ramach zadania wykonano i zamontowano na terenie sołectwa 4 drewniane tablice ogłoszeń.
		Zakup ławek usytuowanych na terenie sołectwa wraz z montażem	3 750,00	3 750,00	100,00%	Zadanie zrealizowane. W ramach zadania wykonano i zamontowano na terenie sołectwa 5 ławek pomorskich z podłokietnikami.
		Przebudowa sceny wraz z lakierowaniem	2 950,00	2 950,00	100,00%	Zadanie zrealizowane. W ramach zadania przebudowano i polakierowano scenę w świetlicy wiejskiej.
		Wykonanie ogrodzenia świetlicy	9 000,00	9 000,00	100,00%	Zadanie zrealizowane. W ramach zadania wykonano ogrodzenie terenu świetlicy wiejskiej.
	Razem		27 662,73	27 500,00	99,41%	
3.	Sołectwo Borowiczki-Pieńki	Utwardzenie ulicy osiedlowej - ul. Krakowskiej	14 000,00	14 000,00	100,00%	Zadanie zrealizowane. W ramach zadania wykonano nawierzchnię ul. Krakowskiej z kruszywa bitumiczno - kamiennego (destruktu) na powierzchni 660m2.
		Zakup tablic ogłoszeniowych	1 600,00	1 600,00	100,00%	Zadanie zrealizowane. W ramach zadania wykonano 2 drewniane tablice ogłoszeń.
		Wymiana paneli ściennych wewnątrz świetlicy	2 412,71	2 412,71	100,00%	Zadanie zrealizowane. W ramach zadania zakupiono panele podłogowe oraz listwy przypodłogowe do świetlicy wiejskiej.
			2 087,29	0,00	0,00%	Zadanie niezrealizowane. Środki nie zostały wykorzystane przez sołectwo.
		Zakup i montaż wiaty biesiadnej	2 529,99	2 529,99	100,00%	Zadanie zrealizowane. W ramach zadania wykonano

						3 komplety ławkostołów do wiaty biesiadnej przy świetlicy wiejskiej oraz wykonano i zamontowano tablicę informacyjną dotyczącą pomocy finansowej ze środków własnych budżetu Województwa Mazowieckiego w ramach „Mazowieckiego Instrumentu Aktywizacji Sołectw MAZOWSZE 2020” na zadanie - Zakup i montaż wiaty biesiadnej przy świetlicy wiejskiej w Borowiczkach - Pieńkach.
			9 716,60	9 716,60	100,00%	Zadanie zrealizowane. W ramach zadania wykonano i zamontowano wiatę drewnianą biesiadną przy świetlicy wiejskiej oraz wykonano w niej instalację elektryczną. Zadanie współfinansowane przy pomocy środków z budżetu Województwa Mazowieckiego w ramach „Mazowieckiego Instrumentu Aktywizacji Sołectw MAZOWSZE 2020” zgodnie z Umową o dofinansowanie Nr W/UMWM-UU/UM/RW/2169/2020 z dnia 08.07.2020r.
		Doposażenie świetlicy wiejskiej	11 232,99	11 221,76	99,90%	Zadanie zrealizowane. W ramach zadania zamontowano 4 rolety zewnętrzne w oknach budynku świetlicy wiejskiej oraz wymieniono drzwi zewnętrzne. Zakupiono wyposażenie kuchni oraz sprzęt muzyczny, drobne agd, blat i nogi meblowe.
	1 170,96		1 170,96	100,00%	Zadanie zrealizowane. W ramach zadania zdemontowano stare drzwi zewnętrzne oraz zamontowano i wykonano obróbkę nowych drzwi w świetlicy wiejskiej.	
	420,00		420,00	100,00%	Zadanie zrealizowane. W ramach zadania wykupiono ubezpieczenie sprzętu muzycznego zakupionego do świetlicy wiejskiej.	
	Zakup i montaż klimatyzacji w świetlicy wiejskiej		8 118,00	8 118,00	100,00%	Zadanie zrealizowane. W ramach zadania zamontowano w świetlicy wiejskiej 3 jednostki klimatyzacyjne o mocy 3,5 kW

						każda.
	Razem		53 288,54	51 190,02	96,06%	
4.	Sołectwo Cekanowo	Zakup samochodu bojowego dla OSP Cekanowo	40 000,00	39 923,01	99,81%	Zadanie zrealizowane. W ramach zadania dofinansowano zakup samochodu bojowego i sprzętu pożarniczego do samochodu przeznaczanego dla OSP Cekanowo.
		Zagospodarowanie terenu sportowo- rekreacyjnego	9 082,80	9 082,80	100,00%	Zadanie zrealizowane. W ramach zadania zakupiono kostkę betonową, obrzeża betonowe oraz podsypkę cementowo - piaskową dla zagospodarowania terenu rekreacyjno - sportowego.
			16 624,40	16 620,00	99,97%	Zadanie zrealizowane. W ramach zadania zamontowano tablicę elektryczną i pompy a także uruchomiono tężnię solankową, wykonano również nasadzenia przy tężni.
	Razem		65 707,20	65 625,81	99,88%	
5.	Sołectwo Stare Gulczewo	Zakup tablic z nazwami ulic na terenie sołectwa	2 855,00	2 791,01	97,76%	Zadanie zrealizowane. W ramach zadania zakupiono 18 tabliczek z nazwami ulic wraz ze słupkami i uchwytyami dla sołectwa Stare Gulczewo.
			145,00	145,00	100,00%	Zadanie zrealizowane. W ramach zadania poniesiono koszty transportu 18 tabliczek z nazwami ulic wraz ze słupkami i uchwytyami.
		Remont drogi gminnej i zjazdów na posesje na terenie sołectwa	9 000,00	9 000,00	100,00%	Zadanie zrealizowane. W ramach zadania wykonano nawierzchnię drogi gminnej i zjazdów na posesje z kruszywa bitumicznego - kamiennego (destruktu) na powierzchni 333m ² .
		Budowa oświetlenia ulicznego	15 268,49	15 268,49	100,00%	Zadanie zrealizowane. W ramach zadania dofinansowano budowę oświetlenia ulicznego w postaci 28 słupów, na których zamontowano 15 opraw LED (na co drugim słupie). Zadanie współfinansowane przy pomocy środków z budżetu Województwa Mazowieckiego w ramach

						„Mazowieckiego Instrumentu Aktywizacji Sołectw MAZOWSZE 2020” zgodnie z Umową o dofinansowanie Nr W/UMWM-UU/UM/RW/2162/2020 z dnia 08.07.2020r.
	Razem		27 268,49	27 204,50	99,77%	
6.	Sołectwo Nowe Gulczewo					Zadanie zrealizowane. W ramach zadania wykonano nawierzchnię ul. Kasztelańskiej z kruszywa bitumiczno - kamiennego (destruktu) na powierzchni 470m2.
		Naprawa dróg destruktem	12 707,20	12 707,20	100,00%	
		Zakup i montaż lamp oświetleniowych LED	18 000,00	16 000,00	88,89%	Zadanie zrealizowane. W ramach zadania zakupiono i zamontowano 4 lampy solarne: w ul. Wołodyjowskiego - 1 lampa, w ul. Basztowej - 2 lampy, w ul. Sarmackiej - 1 lampa.
		Zakup namiotu wraz z wyposażeniem w stoły i ławy biesiadne	35 000,00	34 999,99	100,00%	Zadanie zrealizowane. W ramach zadania zakupiono i zamontowano całoroczny namiot biesiadny. Wyposażono namiot w 4 stoły cateringowe oraz 8 ławek i 2 lampy LED. Zamontowano monitoring, wykonano ogrodzenie terenu, na którym posadowiono namiot. Wykonano i zamontowano tablicę informacyjną dotyczącą pomocy finansowej ze środków własnych budżetu Województwa Mazowieckiego w ramach „Mazowieckiego Instrumentu Aktywizacji Sołectw MAZOWSZE 2020” na zadanie - Zakup namiotu biesiadnego wraz z wyposażeniem na potrzeby sołectwa Nowe Gulczewo. Zadanie współfinansowane przy pomocy środków z budżetu Województwa Mazowieckiego w ramach „Mazowieckiego Instrumentu Aktywizacji Sołectw MAZOWSZE 2020” zgodnie z Umową o dofinansowanie Nr W/UMWM-UU/UM/RW/2168/2020 z dnia 08.07.2020r.

	Razem		65 707,20	63 707,19	96,96%	
7.	Sołectwo Liszyno	Zakup i montaż radarowego wyświetlacza prędkości	13 500,00	13 500,00	100,00%	Zadanie zrealizowane . W ramach zadania zakupiono i zamontowano radarowy wyświetlacz prędkości - ul. Jagiellońska.
		Wykonanie nawierzchni z mat gumowych pod siłownią zewnętrzną	5 909,74	5 878,94	99,48%	Zadanie zrealizowane. W ramach zadania zakupiono płyty gumowe do zamontowania pod siłownią zewnętrzną. Zakupiono obrzeża betonowe, kruszywo i cement w celu przygotowania nawierzchni pod montaż płyt gumowych.
			371,90	369,00	99,22%	Zadanie zrealizowane. W ramach zadania poniesiono koszty transportu płyt gumowych.
		Wymiana podłogi oraz zakup i montaż klimatyzacji w świetlicy wiejskiej	9 288,60	9 288,60	100,00%	Zadanie zrealizowane. W ramach zadania zakupiono sklejkę antypoślizgową, sznur lentex oraz klej i wykładzinę niezbędne podczas wymiany podłogi w świetlicy wiejskiej.
			3 711,40	3 628,50	97,77%	Zadanie zrealizowane. W ramach zadania zakupiono i zamontowano w świetlicy wiejskiej klimatyzator ścienny.
		Organizacja imprezy kulturalno-sportowej	5 000,00	5 000,00	100,00%	Zadanie zrealizowane. W ramach zadania zorganizowano imprezę kulturalno - sportową, która odbyła się dnia 14.08.2020r.
	Razem		37 781,64	37 665,04	99,69%	
8.	Sołectwo Mirosław	Wykonanie projektu przebudowy drogi gminnej Nr 291238W wraz z pełną infrastrukturą	25 000,00	25 000,00	100,00%	Zadanie zrealizowane. W ramach zadania dofinansowano opracowanie dokumentacji projektowo - kosztorysowej dla przebudowy drogi gminnej Nr 291238W wraz z pełną infrastrukturą.
		Zakup tablic z nazwami ulic na terenie sołectwa	3 174,80	3 109,58	97,95%	Zadanie zrealizowane. W ramach zadania zakupiono 16 tabliczek z nazwami ulic wraz ze słupkami i uchwytyami dla sołectwa Mirosław.
			145,00	145,00	100,00%	Zadanie zrealizowane. W ramach zadania poniesiono koszty transportu 16 tabliczek z nazwami ulic wraz ze słupkami i uchwytyami.

	Razem		28 319,80	28 254,58	99,77%	
9.	Sołectwo Mijakowo	Remont drogi gminnej - dz. nr ewid. 132 (do posesji nr 32)	4 993,80	4 993,80	100,00%	Zadanie zrealizowane. W ramach zadania zakupiono kruszywo łamane służące do remontu drogi gminnej - dz. nr ewid. 132 - do posesji nr 32.
			6,20	0,00	0,00%	
		Remont drogi gminnej - dz. nr ewid. 10 (do posesji nr 29 i 30)	4 993,80	4 993,80	100,00%	Zadanie zrealizowane. W ramach zadania zakupiono kruszywo łamane służące do remontu drogi gminnej - dz. nr ewid. 10 - do posesji nr 29 i 30.
			6,20	0,00	0,00%	
		Wyposażenie świetlicy wiejskiej	5 131,20	5 126,60	99,91%	Zadanie zrealizowane. W ramach zadania zakupiono firany, umywalkę z szafką i akcesoriami, zakupiono drobne agd oraz rolety i moskitiery do świetlicy wiejskiej.
			1 235,20	1 235,20	100,00%	
		Zakup klimatyzatora	3 500,00	3 500,00	100,00%	Zadanie zrealizowane. W ramach zadania zakupiono i zamontowano klimatyzator w świetlicy wiejskiej.
Przeгляд okresowy klimatyzatorów	240,00	240,00	100,00%	Zadanie zrealizowane. W ramach zadania poniesiono koszty przeglądu okresowego klimatyzatorów zamontowanych w świetlicy wiejskiej.		
	Razem		20 106,40	20 089,40	99,92%	
10.	Sołectwo Miszewko Strzałkowskie	Naprawa drogi gminnej destruktem na terenie sołectwa	22 465,61	22 465,61	100,00%	Zadanie zrealizowane. W ramach zadania wykonano nawierzchnię drogi gminnej z kruszywa bitumiczno - kamiennego (destruktu) na powierzchni 830m ² .
		Piknik integracyjny dla mieszkańców sołectwa	5 000,00	5 000,00	100,00%	Zadanie zrealizowane. W ramach zadania zorganizowano piknik integracyjny, który odbył się dnia 25.07.2020r.
	Razem		27 465,61	27 465,61	100,00%	
11.	Sołectwo Miszewko-Stefany	Zagospodarowanie terenu przy świetlicy wiejskiej	18 063,23	18 063,22	100,00%	Zadanie zrealizowane. W ramach zadania zagospodarowano teren przy świetlicy wiejskiej i wykonano nasadzenia.

						Zadanie współfinansowane przy pomocy środków z budżetu Województwa Mazowieckiego w ramach „Mazowieckiego Instrumentu Aktywizacji Sołectw MAZOWSZE 2020” zgodnie z Umową o dofinansowanie Nr W/UMWM-UU/UM/RW/2167/2020 z dnia 08.07.2020r.
		Piknik integracyjny dla mieszkańców sołectwa	5 000,00	5 000,00	100,00%	Zadanie zrealizowane. W ramach zadania zorganizowano piknik integracyjny, który odbył się dnia 25.07.2020r.
	Razem		23 063,23	23 063,22	100,00%	
12.	Sołectwo Ramutowo i Świącieniec	Zakup i montaż 2szt. lamp oświetleniowych LED	8 000,00	8 000,00	100,00%	Zadanie zrealizowane. W ramach zadania zakupiono i zamontowano 2 lampy solarne na terenie sołectwa.
		Zakup i montaż 6 szt. ławek na terenie sołectwa	3 000,00	3 000,00	100,00%	Zadanie zrealizowane. W ramach zadania zakupiono 6 ławek parkowych żeliwnych w kolorze mahoń.
		Zakup i montaż siłowni zewnętrznej przy świetlicy wiejskiej	11 750,20	11 750,20	100,00%	Zadanie zrealizowane. W ramach zadania zakupiono i zamontowano 4 urządzenia fitness, 2 ławeczki, kosz na śmieci i tablicę regulaminową przy świetlicy wiejskiej.
		Wymiana drzwi wewnętrznych w świetlicy wiejskiej	384,78	384,78	100,00%	Zadanie zrealizowane. W ramach zadania zakupiono drzwi wewnętrzne wraz z akcesoriami do świetlicy wiejskiej.
			447,65	0,00	0,00%	Zadanie niezrealizowane. Środki nie zostały wykorzystane przez sołectwo.
		Piknik integracyjny z zawodami sportowymi przy świetlicy wiejskiej	5 000,00	5 000,00	100,00%	Zadanie zrealizowane. W ramach zadania zorganizowano piknik integracyjny z zawodami sportowymi, który odbył się dnia 29.08.2020r.
	Razem		28 582,63	28 134,98	98,43%	
13.	Sołectwo Rydzyno	Podłączenie do budynku świetlicy wiejskiej wody oraz kanalizacji sanitarnej i budowa szamba	10 578,00	10 578,00	100,00%	Zadanie zrealizowane. W ramach zadania wykonano instalacje wodno - kanalizacyjną polegającą na doprowadzeniu wody do

						budynku świetlicy wiejskiej oraz montażu szczelnego zbiornika bezodpływowego - szamba umożliwiającego odprowadzanie ścieków z budynku świetlicy.
		Wybudowanie podjazdu dla niepełnosprawnych do świetlicy wiejskiej	15 244,93	15 011,95	98,47%	Zadanie zrealizowane. W ramach zadania zakupiono niezbędne materiały budowlane i wybudowano podjazd dla niepełnosprawnych do świetlicy wiejskiej.
	Razem		25 822,93	25 589,95	99,10%	
14.	Sołectwo Sambórz	Remont drogi gminnej - dz. nr ewid. 130 (do posesji 25)	17 077,62	17 077,62	100,00%	Zadanie zrealizowane. W ramach zadania przeprowadzono remont drogi gminnej - dz. nr ewid. 130 (do posesji 25).
		Zakup i montaż 1 lampy oświetleniowej solarnej przy przystanku autobusowym	5 000,00	4 000,00	80,00%	Zadanie zrealizowane. W ramach zadania zakupiono i zamontowano 1 lampę solarną przy przystanku autobusowym.
	Razem		22 077,62	21 077,62	95,47%	
15.	Sołectwo Słupno	Zakup i montaż 10 lamp oświetleniowych solarnych na terenie sołectwa	37 000,00	37 000,00	100,00%	Zadanie zrealizowane. W ramach zadania zakupiono i zamontowano 10 lamp solarnych na terenie sołectwa: ul. Kasztanowa - 1szt., ul. Zielona - 1szt., ul. Wiosenna - 1szt., ul. Sowa - 1szt., ul. Żonkilowa - 3szt., ul. Sasanki - 3szt. Zadanie współfinansowane przy pomocy środków z budżetu Województwa Mazowieckiego w ramach „Mazowieckiego Instrumentu Aktywizacji Sołectw MAZOWSZE 2020” zgodnie z Umową o dofinansowanie Nr W/UMWM-UU/UM/RW/2165/2020 z dnia 08.07.2020r.
		Zakup 4 tablic ogłoszeniowych drewnianych	2 800,00	2 800,00	100,00%	Zadanie zrealizowane. W ramach zadania zakupiono 4 tablice ogłoszeniowe drewniane.
		Zagospodarowanie placów rekreacyjnych na terenie	25 907,20	25 907,20	100,00%	Zadanie zrealizowane. W ramach zadania zakupiono i posadowiono słup stalowy, na

		sołectwa				którym zamontowano monitoring wizyjny placu zabaw przy Szkole Podstawowej w Słupnie. Zakupiono kostkę betonową i obrzeża oraz 200m2 trawy w rolce w celu zagospodarowania terenu placu zabaw. Zakupiono i zamontowano również 2 lampy solarne na tym terenie.
	Razem		65 707,20	65 707,20	100,00%	
16.	Sołectwo Szeligi	Remont drogi gminnej tłucznem łączącej Szeligi z Miszewkiem Strzałkowskim na odcinku o długości ca 500mb	19 509,28	19 509,28	100,00%	Zadanie zrealizowane. W ramach zadania przeprowadzono remont tłucznem drogi gminnej łączącej Szeligi z Miszewkiem Strzałkowskim.
		Zakup elektrycznego grzejnika do świetlicy wiejskiej	400,00	169,00	42,25%	Zadanie zrealizowane. W ramach zadania zakupiono grzejnik elektryczny do świetlicy wiejskiej.
	Razem		19 909,28	19 678,28	98,84%	
17.	Sołectwo Wykowo	Frezowanie karp przy placu zabaw	3 000,00	3 000,00	100,00%	Zadanie zrealizowane. W ramach zadania sfrezowano pozostałe karpy przy placu zabaw.
		Zakup i montaż lampy oświetleniowej solarnej	4 000,00	4 000,00	100,00%	Zadanie zrealizowane. W ramach zadania zakupiono i zamontowano 1 lampę solarną na terenie sołectwa.
		Wykonanie nawierzchni gumowej na placu zabaw	18 438,71	18 437,62	99,99%	Zadanie zrealizowane. W ramach zadania zakupiono płyty gumowe do zamontowania na placu zabaw. Zakupiono obrzeża betonowe, kruszywo i cement w celu przygotowania nawierzchni pod montaż płyt gumowych.
		Wymiana drzwi wejściowych do świetlicy wiejskiej	979,82	979,82	100,00%	Zadanie zrealizowane. W ramach zadania zakupiono drzwi wejściowe do świetlicy wiejskiej wraz z niezbędnymi akcesoriami służącymi do montażu.
			520,00	520,00	100,00%	Zadanie zrealizowane. W ramach zadania poniesiono koszty demontażu starych drzwi i montażu nowych w świetlicy wiejskiej.

		Remont i wyposażenie kuchni w świetlicy wiejskiej	10 344,91	10 344,91	100,00%	Zadanie zrealizowane. W ramach zadania zakupiono materiały do remontu kuchni w świetlicy wiejskiej, w tym materiały elektryczne. Zakupiono chłodziarkę, zmywarkę i piekarniki wraz z akcesoriami niezbędnymi do ich podłączenia. Zakupiono nowe drzwi do kuchni.
			1 155,27	1 140,65	98,73%	Zadanie zrealizowane. W ramach zadania poniesiono koszty montażu drzwi do kuchni oraz montażu słupka meblowego w świetlicy wiejskiej.
	Razem		38 438,71	38 423,00	99,96%	
Ogółem			603 454,92	596 921,95	98,92%	

6.7 Świetlice, kluby, żłobki

W 2020 r. ogłoszono przetarg nieograniczony na budowę klubu i żłobka w Nowym Gulczewie, który zostanie rozstrzygnięty w 2021r. Podpisanie umowy pozwoli na rozpoczęcie zamierzenia budowlanego polegającego na budowie budynku wolnostojącego, parterowego, niepodpiwniczonego z poddaszem nieużytkowym w konstrukcji tradycyjnej, murowanej ze stropami żelbetowymi i drewnianą więźbą dachową. Wymiary główne budynku to 11,62m x 36,12m. Wysokość budynku – 6,94m.



Zdjęcie 6. Wizualizacja Klubu i Żłobka w Nowym Gulczewie

6.8 Rekreacja

W 2020 r. opracowano dokumentację projektowo - kosztorysową i uzyskano pozwolenie na budowę dla zagospodarowania terenu - Park rekreacji "Nad Słupianką". Teren parku „Nad Słupianką” w Słupnie został zaprojektowany w sposób nowoczesny, wkomponowany w teren uwarunkowań przyrodniczych z uwzględnieniem walorów rzeki Słupianki oraz posiadane go przez gminę projektu technicznego na budowę ścieżki dydaktyczno - ekologicznej. Budowa ścieżki dydaktyczno - ekologicznej ma na celu edukację, kształtowanie postaw i zachowań proekologicznych. Trasa ścieżki rozciąga się na całym terenie parku, dzięki takiemu układowi przeprowadzone warsztaty odbywać się będą w formie spaceru po tym obszarze. W 2020r. na terenie parku zamontowano 2 lampy solarne. Teren parku „Nad Słupianką” ma mieć charakter wypoczynkowo – sportowo -rekreacyjny z przeznaczeniem dla wszystkich grup wiekowych. Docelowo dostosowanie przestrzeni parku do tak szerokiego grona uczestników umożliwi zabawę i wypoczynek całym rodzinom. Realizacja jest przewidziana etapowo na najbliższe lata. W 2020 roku istniejący plac zabaw sąsiadujący z parkiem zyskał nowe oblicze poprzez zamontowanie urządzenia skateparku – minirampa H-150 o długości 935cm, szerokości 488cm i wysokości 150cm, bezobsługowego parku linowego oraz dwutorowej kręgielni plenerowej wraz z kompletem kręgli i kulą. Dzięki środkom finansowym pochodzącym z funduszu sołectkiego Sołectwa Słupno zakupiono i posadwiono słup stalowy, na którym zamontowano monitoring wizyjny placu zabaw, zakupiono kostkę betonową i obrzeża oraz 200m² trawy w rolce w celu zagospodarowania terenu placu zabaw oraz doświetlono teren poprzez zamontowanie 2 lamp solarnych.



Zdjęcie 7. Wizualizacja zagospodarowania terenu parku „Nad Słupianką”

6.9 Dofinansowanie zewnętrzne

W 2020 r. Gmina Słupno ubiegała się o dofinansowania ze środków zewnętrznych na n/w zadania:

1. Budowa ul. Stepowej w Nowym Gulczewie, gmina Słupno – etap II zakres 1 od ul. Szlacheckiej do jaru rzeki Rosicy – zakres 2 od km 0+633,00 do km 1+161,30.
Dofinansowanie zadania w ramach Funduszu Dróg Samorządowych na rok 2021.

- 1) przewidywany koszt realizacji inwestycji – 2 004 136,12 zł.;
- 2) koszty kwalifikowane – 2 004 136,12 zł.;
- 3) możliwe dofinansowanie – od 50% do 80% kosztów kwalifikowanych.

2. Arkadia Mazowiecka – Przebudowa drogi gminnej w m. Liszyno – Słupno wraz z przebudową mostu i infrastrukturą – Etap IV.

Dofinansowanie zadania w ramach „Instrumentu wsparcia zadań ważnych dla równomiernego rozwoju województwa mazowieckiego”.

- 1) koszt realizacji inwestycji zgodnie z umową – 5 356 645,23 zł.
- 2) możliwe dofinansowanie – 3 213 987,00zł, tj. 60% kosztu realizacji zadania.

3. Budowa żłobka i świetlicy – klubu w miejscowości Nowe Gulczewo.

Dofinansowanie zadania w ramach „Instrumentu wsparcia zadań ważnych dla równomiernego rozwoju województwa mazowieckiego”.

- 1) koszt realizacji inwestycji zgodnie z kosztorysem inwestorskim – 1 383 285,00 zł.;
 - 2) możliwe dofinansowanie – 829 971,00zł, tj. 60% kosztu realizacji zadania.
1. Arkadia Mazowiecka - Przebudowa drogi gminnej w m. Borowiczki Pieńki - Liszyno wraz z infrastrukturą. Na wydatki majątkowe dla w/w zadania inwestycyjnego przekazane zostały środki w wysokości 954 319,00zł wraz z odsetkami w wysokości 293,40zł otrzymane jako wsparcie na realizację zadań inwestycyjnych przez jednostki samorządu terytorialnego w ramach Rządowego Funduszu Inwestycji Lokalnych – I nabór wniosków o uzyskanie środków Funduszu Przeciwdziałania COVID-19 dla jednostek samorządu terytorialnego.
 5. Arkadia Mazowiecka – Przebudowa drogi gminnej w m. Borowiczki Pieńki – Liszyno wraz z infrastrukturą – Rozwój infrastruktury drogowej – Etap II – ul. Wawrzyńca Sikory.
 - 1) Szacowany koszt inwestycji – 15 315 904,00 zł.
 - 2) Złożono wniosek o wsparcie w wysokości 9 300 000,00zł na realizację w/w zadania inwestycyjnego w ramach Rządowego Funduszu Inwestycji Lokalnych – II nabór wniosków o uzyskanie środków Funduszu Przeciwdziałania COVID-19 dla jednostek samorządu terytorialnego.
 6. Budowa kanalizacji sanitarnej w miejscowości Miszewko Strzałkowskie w systemie zaprojektuj i wybuduj.
 - 1) Szacowany koszt inwestycji – 2 200 000,00 zł.
 - 2) Złożono wniosek o wsparcie w wysokości 2 200 000,00zł na realizację w/w zadania inwestycyjnego w ramach Rządowego Funduszu Inwestycji Lokalnych – III nabór wniosków o uzyskanie środków Funduszu Przeciwdziałania COVID-19 dla jednostek samorządu terytorialnego.
 7. Arkadia Mazowiecka – Przebudowa drogi gminnej w m. Borowiczki-Pieńki –Liszyno wraz z infrastrukturą – Rozwój infrastruktury drogowej Etap II – ul. Wawrzyńca Sikory.
 - 1) Szacowany koszt inwestycji – 13 341 529,49 zł.
 - 2) Złożono wniosek o wsparcie w wysokości 8 500 000,00zł na realizację w/w zadania inwestycyjnego w ramach Rządowego Funduszu Inwestycji Lokalnych – III nabór wniosków o uzyskanie środków Funduszu Przeciwdziałania COVID-19 dla jednostek samorządu terytorialnego.
 8. Arkadia Mazowiecka – Przebudowa drogi gminnej w m. Liszyno – Słupno wraz z przebudową mostu i infrastrukturą.
 - 1) Szacowany koszt inwestycji – 5 356 645,23 zł.

- 2) Złożono wniosek o wsparcie w wysokości 960 000,00zł na realizację w/w zadania inwestycyjnego w ramach Rządowego Funduszu Inwestycji Lokalnych – III nabór wniosków o uzyskanie środków Funduszu Przeciwdziałania COVID-19 dla jednostek samorządu terytorialnego.
9. Słupieńskie Centrum Sportu i Rekreacji w Gulczewie.
- 1) Szacowany koszt inwestycji – 2 500 000,00zł
 - 2) Złożono wniosek o uzyskanie środków w wysokości 2 500 000,00zł z Funduszu Przeciwdziałania COVID-19 dla gmin z przeznaczeniem na inwestycje realizowane w miejscowościach, w których funkcjonowały zlikwidowane państwowe przedsiębiorstwa gospodarki rolnej w ramach Rządowego Funduszu Inwestycji Lokalnych.
10. Budowa ulicy Pałacowej obręb PGR Gulczewo wraz z infrastrukturą – Rozwój infrastruktury drogowej.
- 1) Szacowany koszt inwestycji – 1 900 000,00 zł.
 - 2) Złożono wniosek o uzyskanie środków w wysokości 1 900 000,00zł z Funduszu Przeciwdziałania COVID-19 dla gmin z przeznaczeniem na inwestycje realizowane w miejscowościach, w których funkcjonowały zlikwidowane państwowe przedsiębiorstwa gospodarki rolnej w ramach Rządowego Funduszu Inwestycji Lokalnych.
11. Budowa sieci kanalizacji sanitarnej w obrębie PGR Gulczewo.
- 1) Szacowany koszt inwestycji – 520 000,00 zł.
 - 2) Złożono wniosek o uzyskanie środków w wysokości 520 000,00zł z Funduszu Przeciwdziałania COVID-19 dla gmin z przeznaczeniem na inwestycje realizowane w miejscowościach, w których funkcjonowały zlikwidowane państwowe przedsiębiorstwa gospodarki rolnej w ramach Rządowego Funduszu Inwestycji Lokalnych.
12. Modernizacja drogi gminnej w miejscowości Szeligi.
- 1) przewidywany koszt realizacji przedsięwzięcia – 1 790 619,72 zł.
 - 2) wnioskowana kwota dotacji – 673 082,88 zł.
 - 3) Złożono wniosek o uzyskanie dotacji ze środków budżetu Województwa Mazowieckiego w zakresie budowy i modernizacji dróg dojazdowych do gruntów rolnych.
13. Budowa ulic na osiedlu Św. Huberta – Ceglana wraz z budową infrastruktury.
- 1) przewidywany koszt realizacji przedsięwzięcia – 1 452 715,28 zł.
 - 2) wnioskowana kwota dotacji – 726 357,64 zł.

- 3) Złożono wniosek o uzyskanie dotacji ze środków budżetu Województwa Mazowieckiego w zakresie budowy i modernizacji dróg dojazdowych do gruntów rolnych.

Gmina Słupno w 2020r. uzyskała pomoc finansową dla sołectw z budżetu Województwa Mazowieckiego w ramach Mazowieckiego Instrumentu Aktywizacji Sołectw „MIAS MAZOWSZE 2020”. Łączna kwota pomocy to 50 000,00zł i obejmowała n/w zadania:

1. Zakup i montaż wiaty biesiadnej – sołectwo Borowiczki - Pieńki.
2. Budowa oświetlenia ulicznego – sołectwo Stare Gulczewo.
3. Zakup namiotu biesiadnego z wyposażeniem w stoły i ławy biesiadne – sołectwo Nowe Gulczewo.
4. Zagospodarowanie terenu przy świetlicy wiejskiej – sołectwo Miszewko Stefany.
5. Zakup i montaż lamp oświetleniowych solarnych – sołectwo Słupno.



7. TRANSPORT

W 2020 r. Gmina Słupno kontynuowała działania podejmowane od 2017 w celu odbudowy, stabilizacji oraz podwyższenia standardów usług publicznych w dziedzinie transportu zbiorowego. Najważniejsze działania dotyczące sieci komunikacyjnej, podjęte w tym okresie we współpracy z Miastem Płock to:

2. Kontynuacja w 2020r umowy z Miastem Płock w zakresie obsługi Komunikacyjnej linią komunikacji miejskiej (130) ze Szelig do Płocka, z obsługą Słupna, Cekanowa, Mirosławia, Nowego i Starego Gulczewa.
3. Przygotowanie optymalizacji liczby kursów na linii 130 na rok 2020, na podstawie udostępnionych przez Miasto Płock wyników badań marketingowych przeprowadzonych w maju i czerwcu 2019r (pomiaru ilości pasażerów, oraz wielkości przychodów ze sprzedaży biletów), z uwzględnieniem konieczności zwiększenia dotacji do tej linii wynikającej z wzrostu kosztów Operatora – KM Płock sp. z o.o.
4. Utrzymanie pomimo wzrostu żądanej dotacji obsługi linią 130 całej długości dotychczasowej trasy w zamieszkałych obszarach Gminy we wszystkie dni tygodnia za wyjątkiem niedziel niehandlowych i wybranych świąt.

Wykształcony podstawowy kanał komunikacyjny (linia 130) obejmuje obecnie obszar zamieszkały przez ok. 4460 osób tj. 58% mieszkańców gminy. Kanał linii 130 jest obsługiwany wg wyższego standardu niż przeciętny w sieci linii podmiejskich KM Płock oferując 17 par kursów w dniu roboczym. Na podstawie biletów miesięcznych i jednorazowych przesiadkowych KM Płock mieszkańcy gminy mają możliwość korzystania z wszystkich linii KM Płock w strefie A i B. Niezależnie od współpracy z Gminą Płock, kontynuowano obsługę linii gminnych organizowanych samodzielnie przez Gminę Słupno.

W okresie od początku 2020r przeprowadzono następujące zmiany w sieci linii gminnych:

- 1) wydłużenie linii gminnej S-2 na obszarze Gminy Słupno z Barcikowa i Świącieńca do Nowego Gulczewa (poprzednio do Słupna);
- 2) likwidację dotychczasowych linii S-1, S-3, S-5;
- 3) utworzenie dwóch linii gminnych S-1 i S-3 o zmienionym przebiegu, w tym nowej linii S-3 zawierającej w sobie trasę poprzednio oddzielnie występującej linii S-5 do Rydzyna.

Zabiegi te miały na celu:

- 1) uproszczenie sieci komunikacyjnej i umożliwienie bardziej racjonalnego wykorzystania taboru (w nowym systemie osiągnięto możliwość wykonywania

większej ilości kursów oraz zwiększonego dziennego przebiegu przy tej samej liczbie taboru, kierowców oraz zbliżonemu rozmiarowi dziennego czasu pracy kierowców);

- 2) stworzenie warunków do obniżenia jednostkowego kosztu „wozokm”;
- 3) istotne zwiększenie dostępnej liczby kursów w Rydzynie, Borowiczkach-Pieńkach i w mniejszym zakresie w Liszynie;
- 4) utworzenie połączenia Rydzyna i części Bielina ze Słupnem i innymi miejscowościami gminy (dotychczasowa linia S-5 tworzyła połączenie tylko z Borowiczkami);
- 5) przygotowanie sieci gminnych linii komunikacyjnych do możliwości uzyskania finansowania zewnętrznego z Funduszu Rozwoju Przewozów Autobusowych (finansowanie dostępne było dla nowych lub zmodyfikowanych, rozbudowanych o nowe odcinki – linii).

Linie gminne o numeracji S-1 i S-3 przebiegają przez obszary gminny o znacznie mniejszej gęstości zaludnienia, obsługują więc znacznie mniejszą ilość pasażerów niż linia 130. Linie te mają jednak duże znaczenie dla mieszkańców tych obszarów umożliwiając im dojazd zarówno do Słupna, jak i do Borowiczek, skąd mogą kontynuować podróż liniami: 232, 130 (w Słupnie) lub liniami 3, 4, 35 (w Borowiczkach). W związku z tym że linie S mają charakter dowozowy



Zdjęcie 8. Wykaz linii w sieci komunikacyjnej Gminy Słupno od 1.08.2020 r.

Linia	Organizator	Porozumienie	Kurs/ dni rob.	Kurs/sobota	Kurs/niedziela
130	Miasto Płock	z Gm. Słupno	17	9	4
232	FHU OSBUS	I. komercyjna	12/13	8/9	6
S-1	Gm. Słupno	-	8/9	4	4
S-2	Gm. Słupno	-	12/13	8/9	6
S-3	Gm. Słupno	-	9/10	3/4	3/4

Wariantowa liczba kursów na niektórych liniach wynika z różnej liczby kursów w przeciwnych kierunkach. W stosunku do poprzedniego systemu liczba kursów na poszczególnych liniach została zwiększona (dla dni roboczych):

- 1) na linii S-2: z 12 do 13;
- 2) na linii S-1: z 5/6 do 8/9;
- 3) na linii S-3: z 7/8 do 9/10.

W sierpniu 2019 r. bezpośrednio po wejściu w życie ustawy o Funduszu Rozwoju Przewozów Autobusowych, Gmina Słupno jako jedna z niewielu gmin w Polsce zawarła pierwszą umowę dotyczącą finansowania z Funduszu linii S-2. Lina ta, ówczesnie jako jedyna spełniała warunki ustawowe determinujące możliwość uzyskania finansowania (przeprowadzono wówczas, korzystając z faktu zawierania nowej umowy na obsługę sieci komunikacyjnej – jej modyfikację włączając do jej trasy nowy odcinek obsługujący Miszewko Strzałkowskie). Kierując się wymogami ustawy o Funduszu, oraz sygnałami mieszkańców – na rok 2020 zaplanowano dalsze modyfikacje zarówno linii S-2 (wydłużenie do Nowego Gulczewa), jak i pozostałych linii. Celem wskazanym w ustawie jest uruchamianie nowych linii, lub zwiększenie w ramach linii istniejących długości tras, liczby przystanków czy liczby obsługiwanych miejscowości. Wprowadzenie planowanych zmian wraz z zawarciem nowej umowy na obsługę linii gminnych od 1 sierpnia 2020r umożliwiło uzyskanie dofinansowania z Funduszu do wszystkich trzech linii o wydłużonych i zmodyfikowanych trasach, jak też zwiększonej liczbie kursów. Dodatkową korzyścią z Funduszu okazała się możliwość uzyskania dofinansowania do linii komunikacyjnych już od 1 kwietnia 2000r w powiększonej wysokości (z 1,0 do 3,0 zł/km) na mocy nowelizacji ustawy o Funduszu przyjętej w celu przeciwdziałania skutkom pandemii COVID-19. Uzyskanie przez Gminę dopłaty z Funduszu umożliwiło zarówno powiększenie liczby kursów linii gminnych, jak też utrzymanie tej liczby praktycznie bez konieczności wprowadzania ograniczeń w kursowaniu autobusów w całym okresie pandemii (redukcje objęły tylko kursy niedzielne na liniach S-1 i S-3), pomimo radykalnego zmniejszenia się liczby pasażerów, bez narażania na uszczerbek budżetu Gminy. Pośrednią korzyścią z uzyskania dopłat z Funduszu do linii gminnych była też niewielka skala koniecznych w okresie pandemii COVID-19 redukcji na linii komunikacji

miejskiej 130 (zawieszono tylko kursy niedzielne oraz dwie pary kursów szkolnych, utrzymując 15 z 17 kursów w dni robocze). Łączna wysokość dopłaty uzyskanej za 2020 r. z Funduszu Rozwoju Przewozów Autobusowych wyniosła 474 790,50 zł na ogólną kwotę rekompensaty wypłaconej Operatorom Gminnego Transportu Zbiorowego 961 961,68 zł. Po pozytywnym rozpatrzeniu wniosku Gminy złożonym w listopadzie 2020r zwarta została umowa z Wojewodą Mazowieckim na dopłaty z Funduszu na rok 2021. Dotacja dla Urzędu Miasta Płock (organizatora linii 130) za rok 2020 wyniosła 1 069 649,62 zł.

W okresie od stycznia 2020 uruchomiono na terenie gminy:

- 1) 7 nowych przystanków (Liszyno Sikory, Nowe Gulczewo Wołodyjowskiego, Rydzyno Przejazd, Ramutowo Figurka);
- 2) 3 nowe wiaty przystankowe.

Dodatkowo w 2020 r. zakupiono i zamontowano 65 szt. aluminiowych kaset przystankowych w wykonaniu zunifikowanym z kasetami będącymi na wyposażeniu ostatnio zakupywanych wiat przystankowych. Łączna liczba przystanków autobusowych na terenie Gminy Słupno wynosi: 196 szt., w tym:

- 1) 152 przystanków zarządzanych przez Gminę Słupno;
- 2) 36 przystanki w zarządzie Powiatu Płockiego;
- 3) 8 przystanków w zarządzie GDDKiA.

Przystanek: Słupno Zajazd pełni rolę węzła komunikacyjnego dla linii: S-1, S-3, S-2, 232, 130. W 2020 r. kontynuowano wprowadzony w 2018r nowy standard informacji pasażerskiej. Schemat sieci komunikacyjnej i aktualne rozkłady jazdy publikowane są na stronie internetowej gminy (zakładka „rozkłady jazdy” na stronie głównej). Dodatkowo w zakładce „komunikacja miejska” publikowane są komunikaty o każdorazowych utrudnieniach ruchu, objazdach i zmianach w rozkładach jazdy. Nowe kursy i kursy o zmienionych godzinach odjazdów wyróżniane są w rozkładach jazdy niebieską czcionką. Informacje o istotnych zmianach w sieci komunikacyjnej, wraz z nowymi rozkładami jazdy były publikowane również w „Głosie Słupna”. Stosuje się ujednolicony standard wizualny rozkładów jazdy linii organizowanych przez Gminę Słupno, publikowanych na stronie internetowej. Autobusy linii gminnych posiadają na tablicach kierunkowych dodatkowe oznakowanie literowo-cyfrowe identyfikujące linię (np. „S-1 Słupno”) spójne z oznakowaniem na rozkładach jazdy.

Linia: S3	Kierunek: Borowiczki-Pieńki Zakątek + Borowiczki Park								ważny od 21.09.2020				
przystanek:	dni robocze:								sobota -niedziela:				
	S												
SŁUPNO Zajazd	04:40	05:29	06:27	07:15	08:55	12:10	15:20	16:15	18:17	7:55	9:55	11:25	16:55
SŁUPNO, GOPS	04:42	05:31	06:29	07:17	08:57	12:12	15:22	16:17	18:19	7:57	9:57	11:27	16:57
SŁUPNO, Bociania	04:44	05:33	06:31	07:19	08:59	12:14	15:24	16:19	18:21	7:59	9:59	11:29	16:59
LISZYNO Jagiellońska	04:46	05:35	06:33	07:21	09:01	12:16	15:26	16:21	18:23	8:01	10:01	11:31	17:01
LISZYNO Dekarska	04:47	05:36	06:34	07:22	09:02	12:17	15:27	16:22	18:24	8:02	10:02	11:32	17:02
LISZYNO, Spokojna	04:48	05:37	06:35	07:23	09:03	12:18	15:28	16:23	18:25	8:03	10:03	11:33	17:03
BIELINO, Wschód	04:49	05:38	06:36	07:24	09:04	12:19	15:29	16:24	18:26	8:04	10:04	11:34	17:04
BIELINO, Stacja	04:50	05:39	06:37	07:25	09:05	12:20	15:30	16:25	18:27	8:05	10:05	11:35	17:05
Rydzyń, Petla	04:58	05:47	06:45	07:33	09:13	12:28		16:33		8:13	10:13	11:43	17:13
Rydzyń, Świetlica	04:59	05:48	06:46	07:34	09:14	12:29		16:34		8:14	10:14	11:44	17:14
Rydzyń, Wał	05:01	05:50	06:48	07:36	09:16	12:31		16:36		8:16	10:16	11:46	17:16
Rydzyń, Skrzyżowanie	05:02	05:51	06:49	07:37	09:17	12:32		16:37		8:17	10:17	11:47	17:17
BIELINO, Figurka	05:05	05:54	06:52	07:40	09:20	12:35	15:32	16:40	18:29	8:20	10:20	11:50	17:20
Borowiczki-Pieńki, Zakątek	05:06	05:55	06:53	07:41	09:21	12:36	15:33	16:41	18:30	8:21	10:21	11:51	17:21
S-kurs w dni nauki szkolnej linia S3 nie kursuje w dni świąteczne.													
Linia S3 posiada połączenie skomunikowane do przystanku Borowiczki Park													

Zdjęcie 9. Wykaz linii w sieci komunikacyjnej Gminy Słupno od 1.08.2020 r. Rozkład jazdy publikowany na stronie internetowej – przykład

Warunki ekspozycji rozkładów jazdy na przystankach, w tym zabezpieczenie ich przed działaniem osób trzecich, czy też zjawisk pogodowych znacząco polepszyło zamontowanie 65 szt. nowo zakupionych kaset przystankowych wykonanych z aluminium. Użyte materiały i ich wykonanie pozytywnie wpłynęły na estetykę przystanków, w szczególności tych pozbawionych wiat przystankowych. W 2020 r. kontynuowano wykonywanie dowozów uczniów do szkół poprzez zakup od przewoźnika komercyjnego biletów miesięcznych z ulgą ustawową 49% dla uprawnionych uczniów szkół podstawowych w gminie Słupno, ważnych na określonych trasach dowozów. W ramach tych działań osiągnięto:

- 1) obniżenie kosztów usługi (gmina bezpośrednio płaci 51% wartości usługi w postaci zapłaty za dostarczone bilety miesięczne);
- 2) wykorzystanie dopłat ze Skarbu Państwa do biletów (49%, wypłacanych przez Urząd Marszałkowski bezpośrednio przewoźnikowi).

Dodatkowo przyjęto zarządzeniem Wójta Gminy Słupno zmodyfikowany w stosunku do roku poprzedniego jednolity Regulamin Przewozów, regulujący obowiązki dzieci, rodziców, opiekunów oraz kierowców. Od 1 września 2020 r. uprawnienie do przewozów nabywa dziecko, którego rodzic złoży w szkole deklarację przewozu dziecka z akceptacją warunków Regulaminu. Zmiany postanowień regulaminu zwalniają rodziców od corocznego wznawiania deklaracji przewozów (zachowuje ona ważność do końca nauki dzieci w szkołach w gminie Słupno). Na potrzeby przewozów szkolnych w 2020r uruchomiono jeden nowy przystanek. Gmina kontynuuje finansowanie przewozów okazjonalnych dla szkół (na zajęcia edukacyjne prowadzone poza siedzibami szkół i przedszkoli) w formie bezpośredniego zlecenia przewozów Przewoźnikowi, na zasadach dotychczasowych.

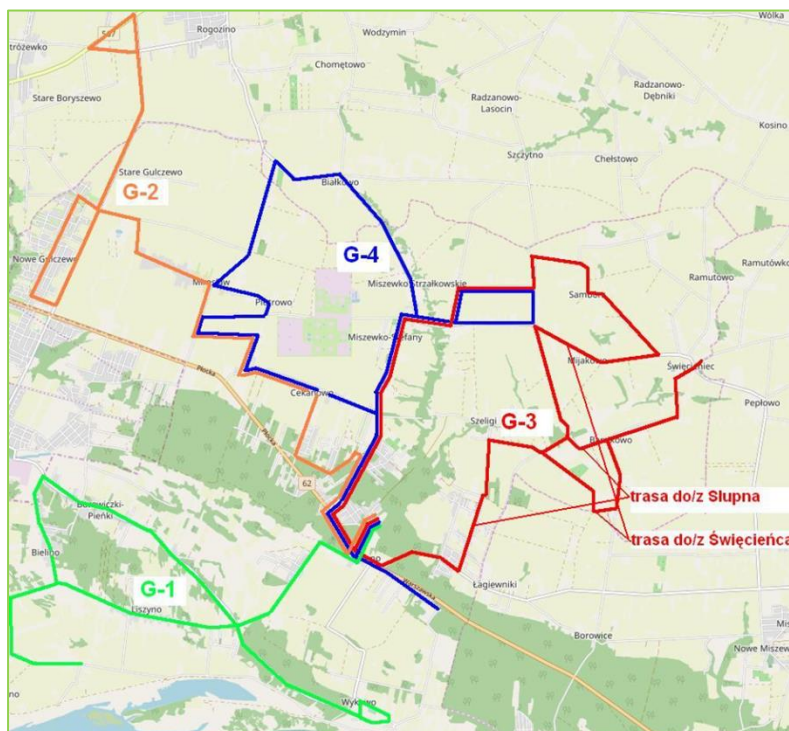

Zdjęcie 10. Wykaz linii w sieci komunikacyjnej Gminy Słupno od 1.08.2020 r. - schemat linii szkolnych

W 2020 r. nawiązując do porozumienia Gminy Słupno i Miasta Płock z 2013 r. wynegocjowano i podpisano następujące akty:

- 1) umowę z dnia 30.01.2020r (ważna do końca 2020r, na nowych warunkach finansowych);
- 2) aneks do umowy z dnia 30.06.2020r (regulujący kwestie przewozów i ich finansowania w okresie pandemii COVID-19);
- 3) aneks do umowy z dnia 30.12.2020r (przedłużający trwanie umowy na rok 2021).

W 2020 r. przeprowadzono postępowanie przetargowe na świadczenie usługi publicznego transportu zbiorowego na linie komunikacyjnych organizowanych bezpośrednio przez gminę Słupno. Postępowanie ogłoszono z uwagi na stan pandemii, oraz znaczące zmiany w specyfikacji zamówienia 7 lipca 2020 r. W dniu 13 lipca do Zamawiającego wpłynęło odwołanie jednego z uczestników postępowania podważające zapisy SIWZ, w szczególności sposób rozliczania rekompensaty – bez podatku VAT. Odwołanie to wpłynęło na niemożność złożenia ofert przez Wykonawców do czasu rozprawy przed KIO. W obliczu możliwości wystąpienia zakłócenia (przerwania) świadczenia usługi użyteczności publicznej transportu zbiorowego, z uwagi na kończącą się 31 lipca umowę z poprzednim Operatorem, na mocy Art. 22, ust.1, pkt. 4 Ustawy o Publicznym Transporcie Zbiorowym - Gmina Słupno podjęła działania w celu bezpośredniego zawarcia umowy. Po analizie ofert, oraz przeprowadzonych negocjacjach podpisano umowę na kontynuację świadczenia usługi w dniu 17 lipca 2020 r. W dniu 14 września uprawomocnił się wyrok Krajowej Izby Odwoławczej oddalający

w całości zarzuty strony składającej odwołanie. Po analizie prawnej, mając na uwadze iż usługa publiczna była już skutecznie i w sposób nieprzerwany wykonywana na mocy umowy zawartej w odrębnym trybie – Gmina Słupno unieważniła postępowanie przetargowe. W 2020r przeprowadzono również postępowanie przetargowe na usługę niepublicznego transportu zbiorowego (dowóz dzieci do szkół w ramach obowiązków nałożonych na gminę przepisami Ustawy Prawo Oświatowe, prowadzony przez Przewoźnika. Gmina Słupno realizuje obowiązek ustawowy poprzez zakup biletów miesięcznych dla uprawnionych uczniów):

- 1) I przetarg: ogłoszenie: 22.06, wpłynęło 6 ofert, unieważnienie 29.07 (cena najkorzystniejszej oferty przekraczała środki przeznaczone przez Zamawiającego na realizację zadania);
- 2) II przetarg: ogłoszenie: 31.07, wpłynęło 6 ofert, rozstrzygnięcie 24.08, dokonano wyboru najkorzystniejszej oferty spośród złożonych.

Na rozstrzygnięcie II przetargu wpłynęło odwołanie jednego z oferentów, stawiające zarzut oferentowi, którego oferta została oceniona jako najkorzystniejsza, iż treść oferty zawiera nieprawdziwe dane dotyczące spełniania wymogów technicznych części taboru zgodnie z SIWZ. Z uwagi na konieczność rozpoczęcia świadczenia usługi przewozów szkolnych od 1 września, oraz spodziewany czas rozprawy przed KIO – Gmina Słupno podjęła działania w celu zawarcia umowy czasowej w oparciu o regulamin zamówień publicznych o wartości do 30 000 Euro. Umowa taka została zawarta z przewoźnikiem w dniu 1 września na okres do 4 miesięcy. W następnej kolejności Gmina Słupno po zweryfikowaniu nieprawdziwości oświadczeń oferenta, którego oferta została oceniona jako najkorzystniejsza - uznała przez KIO zarzuty odwołującego, co było przyczyną umorzenia postępowania przed KIO uprawomocnionego w dniu 9.11.2020 r. W obliczu tych zdarzeń Gmina unieważniła czynność wyboru wykonawcy i w dniu 3.12.2020 r. po unieważnieniu i odrzuceniu pierwotnie wybranej oferty dokonała ponownego wyboru najkorzystniejszej oferty. Umowę na dostawę biletów miesięcznych, oraz na realizację przewozów okazjonalnych, w trybie przetargu nieograniczonego zawarto w dniu 14.12.2020 r. i obowiązuje ona od 1.01.2020 do 30.06.2022 r.



8. OCHRONA ŚRODOWISKA

8.1 Gospodarowanie odpadami

W związku z podjęciem w dniu 4 października 2019 r. przez Zgromadzenie Związku Gmin Regionu Płockiego Uchwały Nr 31/VII/2019 w sprawie zmiany Statutu Związku Gmin Regionu Płockiego od dnia 1 stycznia 2020 r. Gmina Słupno jest zobowiązana samodzielnie prowadzić system gospodarki odpadami komunalnymi. W 2020 roku z terenu gminy Słupno odpady komunalne odbierane były przez firmę SUEZ PGK Sp. z o. o. wyłonioną w postępowaniach przetargowych przez Gminę Słupno. W ramach umów mieszkańcom zapewniono:

- 1) pojemniki na odpady;
- 2) worki na odpady segregowane;
- 3) zbiórkę segregowanych odpadów komunalnych;
- 4) zbiórkę mobilną elektrośmieci, wielkogabarytów, odpadów remontowo-budowlanych.

Wszystko to wliczone jest w opłatę, którą mieszkańcy uiszczają co miesiąc. Systemem gospodarowania odpadami objęto do 31 grudnia 2020r. ogółem 7 926 osób zgodnie ze złożonymi przez właścicieli nieruchomości deklaracjami. W 2020 roku od mieszkańców Gminy Słupno odebrano łącznie 3400,52 Mg odpadów w tym:

- 1) 1 650,64 Mg niesegregowanych odpadów komunalnych;
- 2) 777,97 Mg segregowane odpady komunalne;
- 3) 173,09 Mg odpadów budowlanych i rozbiórkowych;
- 4) 667,15 Mg odpadów komunalnych ulegających biodegradacji;
- 5) 99,39 Mg odpadów wielkogabarytowych;
- 6) 17,49 Mg zużytych opon;
- 7) 14,32 Mg zużytych urządzeń elektrycznych i elektronicznych;
- 8) 0,47 Mg – pozostałe.

Gmina Słupno bierze udział w projekcie pn. „Organizacja systemu PSZOK na terenie Związku Gmin Regionu Płockiego” współfinansowanego ze środków Regionalnego Programu Operacyjnego Województwa Mazowieckiego na lata 2014-2020, Oś priorytetowa V „Gospodarka przyjazna środowisku”, Działanie 5.2 „Gospodarka odpadami”, Typ projektów – Rozwój infrastruktury selektywnego zbierania odpadów komunalnych, ze szczególnym uwzględnieniem budowy i modernizacji Punktów Selektywnego Zbierania Odpadów Komunalnych (dalej „PSZOK”). Wartość projektu dla Gminy Słupno ogółem wynosi 390 325,91 zł. Wysokość dofinansowania (wnioskowane dofinansowanie) to 186 307,59 zł. Celem projektu jest Ograniczenie negatywnego wpływu składowanych odpadów na

środowisko poprzez upowszechnienie i zwiększenie selektywnej zbiórki odpadów. Natomiast planowane efekty to:

- 1) zmniejszenie ilości odpadów kierowanych do składowania;
- 2) zapewnienie mieszkańcom gminy swobodnego dostępu do punktu składania odpadów;
- 3) wzrost świadomości ekologicznej;
- 4) podniesienie standardu życia mieszkańców gminy.

W 2020 r. w wyniku rozstrzygniętego przetargu nieograniczonego na realizację zadania pn. Organizacja systemu PSZOK na terenie Związku Gmin Regionu Płockiego w miejscowości Słupno wraz z infrastrukturą towarzyszącą w ramach zadania inwestycyjnego pn.: „Organizacja systemu PSZOK” realizowanego w ramach Osi Priorytetowej V „Gospodarka przyjazna środowisku” Działania 5.2 „Gospodarka odpadami” Regionalnego Programu Operacyjnego Województwa Mazowieckiego na lata 2014-2020, zamówienia udzielono firmie Zielony Ogród Sp. z o. o., ul. Poczтова 4, 09-472 Słupno, która rozpoczęła prace budowlane. Punkt Selektywnej Zbiórki Odpadów Komunalnych dla mieszkańców gminy Słupno zlokalizowany został w Słupnie na ulicy Pocztovej 7A.



Zdjęcie 11. Realizacja inwestycji Punkt Selektywnej Zbiórki Odpadów Komunalnych w Słupnie



Zdjęcie 12. Realizacja inwestycji Punkt Selektywnej Zbiórki Odpadów Komunalnych w Słupnie

8.2 Działania gminy w obszarze ochrony klimatu i powietrza

W celu realizacji polityki ochrony środowiska w 2017 roku opracowano „Program ochrony środowiska dla Gminy Słupno na lata 2017-2020 z perspektywą na lata 2021-2024”, który ma przyczynić się do poprawy i uporządkowania zarządzania środowiskiem na terenie gminy, poprawy jakości środowiska naturalnego i jakości życia mieszkańców, a także do zrównoważonego rozwoju gminy. Program określa cele i priorytety w obszarach dotyczących ochrony powietrza, przyrody, zieleni i środowiska, odwodnienia miasta, jakości i ochrony wód powierzchniowych oraz podziemnych. W trosce o stan jakości powietrza Gmina Słupno podpisała umowę z Mazowiecką Jednostką Wdrażania Programów Unijnych o przyznaniu dofinansowania na realizację projektu pn. „Wymiana urządzeń grzewczych w budynkach mieszkalnych na terenie gminy Słupno” w ramach działania 4.3 „Redukcja emisji zanieczyszczeń powietrza” poddziałanie 4.3.1 Ograniczanie zanieczyszczeń powietrza i rozwój mobilności miejskiej”. Głównym celem projektu była wymiana urządzeń grzewczych w 8 budynkach mieszkalnych na terenie gminy Słupno i tym samym redukcja emisji zanieczyszczeń do powietrza. Projekt został zrealizowany w 2020 r. Istotnym czynnikiem mającym wpływ na wysokość stężeń zanieczyszczeń są warunki meteorologiczne. Od czynników atmosferycznych w dużej mierze zależy rozprzestrzenianie się zanieczyszczeń w powietrzu. Warunki pogodowe różnią się w poszczególnych latach, w związku z czym trend zmian stężeń pyłów występujących w powietrzu powinien być określany w oparciu o dane z wielolecia.

Od 2019 roku pomiary jakości powietrza na terenie Gminy Słupno monitorowane są na podstawie odczytów z sensorów do pomiaru pyłów PM 2,5 i Pm 10 temperatury, ciśnienia i wilgotności. Sensory zainstalowane zostały w szkołach podstawowych w Słupnie i Liszynie. W szkole podstawowej w Słupnie dodatkowo zainstalowano monitor wyświetlający dane o aktualnym stanie powietrza na terenie m. Słupno Zakupiony został również internetowy system monitorowania jakości powietrza.

Kolejnymi działaniami realizowanymi w celu poprawy jakości powietrza na terenie Gminy Słupno były działania wykonywane przez Wydział Ochrony Środowiska i Gospodarki Wodno – Kanalizacyjnej tj.:

- 1) prowadzenie działań interwencyjnych w zakresie kontroli palenisk;
- 2) akcja informacyjno-edukacyjna polegająca na corocznej dystrybucji ulotek do wszystkich mieszkańców z informacją dotyczącą zakazu spalania odpadów oraz obowiązków wynikających z Ustawy antyśmogowej;
- 3) zorganizowanie szkolenia dla mieszkańców gminy Słupno dot. zasad udzielania dofinansowania w ramach programu „Czyste powietrze”.

W 2020 roku przeprowadzono inwentaryzację indywidualnych urządzeń grzewczych na terenie Gminy Słupno wraz z opracowaniem audytów energetycznych dla 2 budynków użyteczności publicznej. Zadanie zostało zrealizowane w 100% w ramach „Mazowieckiego Instrumentu Wsparcia Ochrony Powietrza MAZOWSZE 2020”. Całkowita wartość kosztów kwalifikowanych zadania wynosi 101 598,00 zł.

Na terenie gminy Słupno nie funkcjonują większe instalacje, w których wykorzystywane są odnawialne źródła energii (OZE). Pojedyncze gospodarstwa domowe posiadają zamontowane kolektory słoneczne (104 gospodarstwa) i pompy ciepła (45 gospodarstw). Natomiast w planach montaż instalacji OZE ma ok 9% gospodarstw. W strukturze rodzajowej nośników energii zużywanych przez sektor prywatny w Gminie w niewielki stopniu dominuje gaz (37%), wykorzystywany w budynkach do celów grzewczych i przygotowania ciepłej wody użytkowej. Kotły opalane węglem i drewnem stanowią 35%, instalacje OZE to 5%, pozostałe 23% stanowią kotły olejowe, opalane pelulem i ogrzewanie eklektyczne. W rezultacie liczba źródeł ciepła spełniających normy ekoprojektu na terenie Gminy Słupno wynosi 1332. Dokładna inwentaryzacja pieców w lokalach mieszkalnych, handlowych, usługowych i użyteczności publicznej pozwoli na opracowanie i wdrożenie dokładnego harmonogramu wycofywania urządzeń nieefektywnych energetycznie i środowiskowo oraz zaplanowanie działania na najbliższe lata, m. in. umożliwiając mieszkańcom wymianę tych systemów na rozwiązania ekologiczne i ekonomiczne.

8.3 Działania w zakresie ochrony przed substancjami niebezpiecznymi

Gmina co roku realizuje zadanie pn. „Program unieszkodliwiania odpadów azbestowo – cementowych”, który zakresem obejmuje kompleksową usługą w zakresie demontażu, czasowego magazynowania, załadunku i transportu do miejsca unieszkodliwiania oraz unieszkodliwienie pokryć dachowych oraz płyt stanowiących osłonę balkonów zawierających azbest z zabudowań indywidualnych (oraz inwentarskich). Zadanie realizowane jest przy udziale środków pochodzących z dotacji Wojewódzkiego Funduszu Ochrony Środowiska i Gospodarki Wodnej w Warszawie oraz Gminy. Celem programu jest oczyszczenie gmin z azbestu i wyrobów zawierających ten odpad oraz wyeliminowanie negatywnych skutków zdrowotnych oddziaływania azbestu na mieszkańców. W roku 2020 zrealizowano 29 wniosków mieszkańców gminy Słupno unieszkodliwiając 75 ton wyrobów zawierających azbest. W 2017 roku na terenie gminy Słupno przeprowadzono inwentaryzację wyrobów zawierających azbest, przy udziale środków pochodzących w ok. 80% z dotacji udzielonej przez Ministerstwo Rozwoju w ramach Konkursu Azbest 2017. Zinwentaryzowano 2 637 tony wyrobów zawierających azbest, których koszt unieszkodliwienia oszacowano na ok. 15,5 mln zł.

8.4 Ochrona przyrody

Realizowane zadania dotyczyły głównie wzmocnienia roli rekreacyjnej zieleni, zachowanie istniejącej zieleni urządzonej, urządzania i utrzymania terenów zieleni, zwiększania różnorodności biologicznej, ochrony terenów przyrodniczo cennych przed niewłaściwym sposobem użytkowania. Praktycznie każdego roku na terenie gminy sadzone są drzewa i krzewy, które gmina nabywa w szkółkach. Podobnie było w roku 2020. W ubiegłym roku posadzono 48 szt. drzew i 5 szt. krzewów. Na terenie Gminy Słupno występują następujące formy ochrony przyrody:

- 1) obszary Natura 2000:
- 2) obszary chronionego krajobrazu,
- 3) rezerваты przyrody:
- 4) użytki ekologiczne;
- 5) zespoły przyrodniczo – krajobrazowe.

Ich głównym celem jest utrzymanie stabilności ekosystemów i procesów ekologicznych oraz zachowanie różnorodności biologicznej.

Na terenie Gminy Słupno występują następujące pomniki przyrody:

- 1) wydmy w Liszynie;
- 2) grupa drzew w Liszynie;
- 3) dąb szypułkowy w miejscowości Bielino;
- 4) lipa drobnolistna w miejscowości Słupno.

Obszary NATURA 2000

1. Dolina Środkowej Wisły – na wysokości gminy Słupno jest częścią Obszaru Specjalnej Ochrony (OSO). Obszar na terenie gminy zajmuje powierzchnię ok. 1212,4 ha. Ostoja Dolina Środkowej Wisły obejmuje odcinek rzeki pomiędzy Dęblinem a Płockiem. Wisła zachowała tu wyjątkowo naturalny charakter rzeki roztokowej. Głównym celem powołania ostoi jest występująca tu cenna z europejskiego punktu widzenia awifauna. W Dolinie Środkowej Wisły gniazduje około 50 gatunków ptaków wodno-błotnych. Występują tu co najmniej 23 gatunki ptaków ważne w skali europejskiej. Spośród nich lęgi odbywają tu m.in. mewa czarnogłowa i mewa mała oraz cztery gatunki rybitw m.in. rybitwa białoczarna i rzeczna. Występuje tu również 9 gatunków wpisanych do Polskiej Czerwonej Księgi Zwierząt m.in. ostrygojad, podgorzałka i podróżniczek. W okresie zimy występują tu duże koncentracje gągoła i bielczka. Obszar ma bardzo duże znaczenie jako szlak wędrówkowy dla ptaków migrujących. Spośród roślin cennych w skali Europy rośnie tu lipiennik Loesela.
2. Kampinoska Dolina Wisły (PLH 140029) – zgodnie ze standardowym formularzem danych dla OSO, obszar obejmuje fragment naturalnej doliny dużej rzeki nizinnej o charakterze roztokowym wraz z charakterystycznym strefowym układem zbiorowisk roślinnych reprezentujących pełne spektrum wilgotnościowe i siedliskowe w obrębie obu tarasów. Jednocześnie obszar jest fragmentem jednego z najważniejszych europejskich korytarzy ekologicznych.

Obszar chronionego krajobrazu

Prawie cała gmina Słupno, z wyjątkiem miejscowości Nowe Gulczewo, Gulczewo, Stare Gulczewo, Mirosław, wchodzi w skład systemu obszarów chronionych o najwyższych walorach przyrodniczo - krajobrazowych o znaczeniu ponadregionalnym - Nadwiślański Obszar Chronionego Krajobrazu związany z doliną rzeki Wisły. Nadwiślański Obszar Chronionego Krajobrazu obejmuje tereny chronione ze względu na wyróżniający się krajobraz o zróżnicowanych ekosystemach, wartościowe ze względu na możliwość zaspokajania potrzeb związanych z turystyką i wypoczynkiem, a także pełnioną funkcją korytarzy ekologicznych. Nadwiślański Obszar Chronionego Krajobrazu, o całkowitej powierzchni 44504 ha, położony jest na terenie powiatu płońskiego w gminie Czerwińsk, powiatu płockiego w gminach: Wyszogród, Mała Wieś, Bodzanów, Słupno, Radzanowo, Stara Biała, Brudzeń Duży, miasto Płock, Słubice i powiatu sochaczewskiego w gminie Iłów.



Zdjęcie 13. Nadwiślański Obszar Chronionego Krajobrazu oraz rezerwy na terenie gminy Słupno

Rezerwy przyrody

- 1) Rezerwat Kępa Wykowska – nr w rejestrze WKP 58/496, utworzony w 1994 roku;
- 2) Rezerwat Ławice Troszyńskie – nr w rejestrze WKP 58/496, utworzony w 1994 roku.

Są to rezerwy faunistyczne, gdzie przedmiotem ochrony są ostoje lęgowe rzadkich i ginących w Polsce ptaków siewkowatych (rybitwy, mewy, sieweczki).

Zespół przyrodniczo-krajobrazowy

Na terenie gminy Słupno zlokalizowany jest zespół przyrodniczo – krajobrazowy Jar Rzeki Rosicy, którego celem jest ochrona cennego krajobrazu naturalnego dla zachowania jego wartości estetycznych, rekreacyjnych oraz funkcji korytarza ekologicznego.

8.5 Program opieki nad bezdomnymi zwierzętami

Zapewnienie opieki bezdomnym zwierzętom oraz ich wyłapywanie jest zadaniem własnym gminy wynikającym z ustawy o ochronie zwierząt. Realizacja zapisów ustawy ma na celu rozwiązanie złożonego problemu, związanego z bezdomnymi zwierzętami.

Program opieki nad zwierzętami bezdomnymi oraz zapobiegania ich bezdomności stanowi dokument określający w perspektywie rocznej cele, zadania i zasady zapewnienia opieki nad zwierzętami bezdomnymi oraz zapobiegania bezdomności zwierząt w obszarach ustanowionych ustawą o ochronie zwierząt jako obligatoryjne, tj.:

- 1) zapewnienie bezdomnym zwierzętom miejsca w schronisku;
- 2) opieka nad wolno żyjącymi kotami;
- 3) odławianie bezdomnych zwierząt;
- 4) sterylizacja albo kastracja zwierząt w schronisku;
- 5) poszukiwanie właścicieli dla bezdomnych zwierząt;
- 6) usypianie ślepych miotów;

- 7) zapewnienie miejsca dla bezdomnych zwierząt gospodarskich we wskazanym gospodarstwie rolnym;
- 8) zapewnienie całodobowej opieki weterynaryjnej w przypadkach zdarzeń drogowych z udziałem zwierząt.

Umowę na utrzymanie miejsc dla bezdomnych zwierząt w schronisku z zapewnieniem ich odłowienia, transportu i utrzymania, opieki weterynaryjnej oraz przeprowadzanie obowiązkowych zabiegów kastracji i sterylizacji wraz z weterynaryjną opieką pozabiegową na terenie Gminy Słupno realizuje Związek Gmin Regionu Płockiego. W 2020 roku umowę realizowało Przedsiębiorstwo Handlowo-Usługowe „DANIEL” Zielaskowski Artur z siedzibą w Węgrowie 28G 86-302 Węgrowo. Dodatkowo Gmina Słupno wraz z Gminą Mała Wieś i Gminą Radzanowo w 2014 roku utworzyły „Hotel dla bezdomnych psów”, który prowadzony jest przez Spółdzielnię Socjalną Osób Prawnych „Centrum Usług Środowiskowych”. „Hotel” znajduje się w Małej wsi i zapewnia miejsca łącznie 30 psom, po 10 miejsc dla każdej z gmin.

Gmina zapewniała zwierzętom opiekę weterynaryjną. Pomocą ofiarom poszkodowanym w wypadkach komunikacyjnych zajmowała się na zlecenie gminy lecznica z Cekanowa. Również zajmowała się chorymi zwierzętami znalezionymi przez mieszkańców oraz zwierzętami w „Hotelu dla bezdomnych psów” w Małej Wsi. Na te cele wydano ok. 40 tys. zł. W ramach Programu w 2020r. zrealizowano:

- 1) 13 sterylizacji/kastracji wolno żyjących kotów;
- 2) 50 sterylizacji zwierząt właścicielskich;
- 3) 6 usług weterynaryjnych w związku ze zdarzeniami drogowymi z udziałem zwierząt;
- 4) zakupiono 800kg karmy przeznaczonej na dokarmianie wolno żyjących kotów;
- 5) przekazano do adopcji 6 psów;
- 6) łącznie do schroniska i „Hotelu” przyjęto 12 psów;
- 7) liczba opiekunów kotów wolno żyjących obecnie wynosi 27.

W Programie ujęto też zalecany przez ustawę plan sterylizacji zwierząt właścicielskich. Jest to bardzo odpowiedzialne zadanie, które pomaga utrzymać populację zwierząt na zrównoważonym poziomie i zapobiega wzrostowi liczby bezdomnych psów i kotów. Sterylizacja wykonana po okresie dojrzewania zwierzęcia i w czasie, gdy nie jest ono w okresie godowym, niesie ze sobą minimalne ryzyko powikłań i chroni przed wieloma chorobami. Nie ma górnej granicy wieku, w którym sterylizacja jest niemożliwa. Jedynie stan zdrowia może być przeszkodą. Akcja obejmuje dofinansowanie do sterylizacji i jest prowadzona przez lecznicę – Gabinet Weterynaryjny „Zwierzak” znajdujący się w Cekanowie przy ul. Wiejskiej. W roku 2020 zabiegowi zostało poddanych 9 suczek i 31 kotek co kosztowało gminę 8,2 tys. zł. Osobną kategorią wyróżnioną w Programie są koty wolno żyjące. Program dokarmiania bezdomnych kotów na terenie gminy Słupno funkcjonuje już

czwarty rok. To swego rodzaju ewenement, bowiem niewiele gmin w ogóle podejmuje tego typu inicjatywy. W roku 2020 Wydział Ochrony Środowiska i Gospodarki Wodno – Kanalizacyjnej wydał 800 kg karmy opiekunom kotów wolnożyjących, którzy się zgłosili i zadeklarowali, że dokarmiają bezdomne koty. Ponadto gmina od 2017 roku finansuje akcje sterylizacji – w 2020 roku poddano jej 13 kotów wolnożyjących.

W 2020r. gmina przeznaczyła na realizację zadań Programu blisko 97 tys. zł, w tym na bieżące utrzymanie zwierząt w schronisku i w „Hotelu dla psów” w Małej Wsi ok 45 tys. zł. W ubiegłym roku w schronisku i Hotelu przebywało łącznie 21 psów. Dla 6 udało się znaleźć nowe domy. Prawie 24 tys. przeznaczono na dokarmianie i ograniczanie populacji zwierząt bezdomnych poprzez ich sterylizację i kastrację. Odbiór i utylizacja zwłok bezdomnych zwierząt, powstałych w wyniku zdarzeń drogowych kosztował gminę ok. 3,5 tys. zł. i był realizowany przez firmę PPH Hetman z Florianowa.

8.6 Rolnictwo

W lipcu 2020 roku Zespół Komisji powołanej Zarządzeniem nr 149 Wojewody Mazowieckiego z dnia 29 kwietnia 2020r. dokonał szacowania zakresu i wysokości szkód w gospodarstwach rolnych i działach specjalnych produkcji rolnej. Instytut Meteorologii i Gospodarki Wodnej opublikował informację, iż na terenie województwa mazowieckiego w dniach 21-22 maja 2020r. wystąpiły przymrozki wiosenne. Na podstawie tych doniesień ogłoszono nabór wniosków o szacowanie strat w uprawach, spowodowanych wskazanym zjawiskiem atmosferycznym. Ogółem wpłynęło 13 wniosków od producentów rolnych, na podstawie których dokonano lustracji w terenie. Z zebranych danych wynika, iż straty w uprawach nie były bardzo znaczące, jednak wystąpił pojedynczy przypadek strat rzędu 70% w uprawie łubinu. Inne uprawy oscylowały w granicach 10-30% strat: facelia, rzepak, marchew, ziemniaki, sady owocowe, żyto, jęczmień oraz kukurydza. Pozostałe uprawy według komisji nie odniosły żadnego uszczerbku spowodowanego przymrozkami. Z lustracji wszystkich szacowanych pól uprawnych sporządzono odrębne protokoły, również zbiorcze, które zawierały szacowania z okolicznych gmin. Następnie przekazano je producentom rolnym, aby w chwili naboru wniosków o wypłatę środków rekompensujących starty, mogli je złożyć we właściwym terytorialnie biurze Agencji Restrukturyzacji i Modernizacji Rolnictwa.

8.7 Gospodarka wodno – ściekowa

Zadania własne gminy w zakresie zbiorowego zaopatrzenia w wodę i zbiorowego odprowadzania ścieków prowadzone jest przez Wydział Ochrony Środowiska i Gospodarki Wodno – Kanalizacyjnej Urzędu Gminy w Słupnie. Obowiązek ten Wydział wypełnia w trybie bieżącej eksploatacji posiadanych urządzeń:

1. w zakresie poboru i uzdatniania wody:

- 1) Stacji Uzdatniania Wody Słupno wraz z ujęciem wody podziemnej;
 - 2) Stacji Uzdatniania Wody Mijakowo wraz z ujęciem wody podziemnej;
 - 3) Stacji Uzdatniania Wody Bielino wraz z ujęciem wody podziemnej;
 - 4) Stacji Uzdatniania Wody Gulczewo wraz z ujęciem wody podziemnej.
2. w zakresie dystrybucji wody:
- 1) sieć wodociągowa - 158,29 km;
 - 2) przepompownia wody - 1 obiekt.
3. w zakresie oczyszczania ścieków:
- 1) Oczyszczalnia Ścieków w Słupnie – oczyszczalnia została uruchomiona w 1994 roku. Oczyszczalnia została rozbudowana i zmodernizowana trzykrotnie w roku 2005, w latach 2009-2010 oraz w 2018 roku. Do oczyszczalni dowożone są również ścieki ze zbiorników bezodpływowych z terenu gminy.
4. w zakresie odbioru ścieków:
- 1) sieć kanalizacyjna - 126,76 km w tym:
 - kanalizacja sanitarna - 103,45 km;
 - kanalizacja deszczowa - 23,31 km;
 - przepompownie ścieków - 57 obiektów.

Od 1 stycznia 2020r. zadanie dla miejscowości Nowe Gulczewo z zakresu zbiorowego zaopatrzenia w wodę i zbiorowego odprowadzania ścieków Gmina Słupno przejęła od „Wodociągów Płockich” Sp. z o. o. z siedzibą w Płocku przy ul. Antolka Gradowskiego 11. Miejscowość Nowe Gulczewo nadal zasilana jest w wodę z ujęć eksploatowanych przez Miasto Płock – Wodociągi Płockie, natomiast ścieki odprowadzane z miejscowości Nowe Gulczewo przyjmowane są do Oczyszczalni Ścieków w Płocku. Dla części wsi Wykowo-Budy w celu prowadzenia zadania z zakresu zbiorowego zaopatrzenia w wodę Gmina Słupno podpisała w 2007 roku porozumienie na zakup hurtowy wody z wodociągu Gminy Bodzanów. Rozliczenie odbywa się na podstawie odczytu wodomierza zainstalowanego w studni wodomierzowej położonej w granicy gmin w pasie drogi powiatowej.

W latach 2015 – 2020 Gmina Słupno inwestowała w rozwój i modernizację sieci celem objęcia możliwością korzystania z usług przez jak największą liczbę mieszkańców gminy. Z usług w zakresie dostawy wody korzysta 99% ludności, a z usług w zakresie odbioru ścieków 72% ludności. W 2020 roku całkowita długość sieci wodociągowej zwiększyła się o 1,20km. Natomiast sieć kanalizacji sanitarnej zwiększyła się o 397mb.

W zakresie usług zbiorowego zaopatrzenia w wodę i odprowadzania ścieków nadrzędnym celem jest zapewnienie niezawodności dostawy wody oraz odprowadzania ścieków a także podwyższenie jakości świadczonych usług. W 2020 roku na bieżącą eksploatację, prace remontowe oraz usuwanie awarii oraz hurtowy zakup wody dla Nowego

Gulczewa i hurtowy odbiór ścieków z Nowego Gulczewa przeznaczone zostały środki w wysokości:

- 1) gospodarka wodna – 1 264 367,94 zł.;
- 2) gospodarka ściekowa – 1 574 745,94 zł.

W 2020 gmina Słupno kontynuowała wymianę wodomierzy głównych u odbiorców usług między innymi w celu wdrożenia radiowego systemu odczytywania stanów wodomierzy. Tego typu rozwiązanie będzie stanowiło ogromne udogodnienie dla wszystkich odbiorców wody. W 2020 roku rozpoczęto wymianę wodomierzy głównych u mieszkańców Cekanowa.



9. MIENIE KOMUNALNE

9.1 Mienie komunalne

Wartość mienia komunalnego Gminy Słupno wraz z wartością gruntów oddanych w użytkowanie wieczyste według stanu na dzień 31 grudnia 2020 roku wyniosła 15 557 088,65 zł. W porównaniu do analogicznego okresu roku poprzedniego nastąpił wzrost wartości majątku o kwotę 149 794 zł.

W roku 2020 dochody uzyskane z tytułu wykonywania praw wyniosły łącznie 210 925,37 zł, w tym z tytułu umów za trwały zarząd, użytkowanie i użytkowanie wieczyste oraz służebności: 48 245,32 zł a z tytułu umów najmu lokali mieszkalnych i użytkowych oraz umów dzierżaw: 162 680,05 zł.

Zgodnie z zapisami art. 24 ust. 1 ustawy z dnia 21 sierpnia 1997r. o gospodarce nieruchomościami do gminnego zasobu nieruchomości należą nieruchomości, które stanowią przedmiot własności gminy i nie zostały oddane w użytkowanie wieczyste.

Gmina Słupno jest właścicielem gruntów o powierzchni ogólnej: 174,3502 ha (w tym grunty oddane w trwały zarząd: 6,1325 ha).

Na ogólną powierzchnię składają się tereny :

- 1) orne - 21,8520 ha;
- 2) budowlane niezabudowane - 8,1743 ha;
- 3) budowlane zabudowane - 13,6212 ha;
- 4) drogi – 130,5227 ha;
- 5) inne – nieużytki - 0,1800 ha.

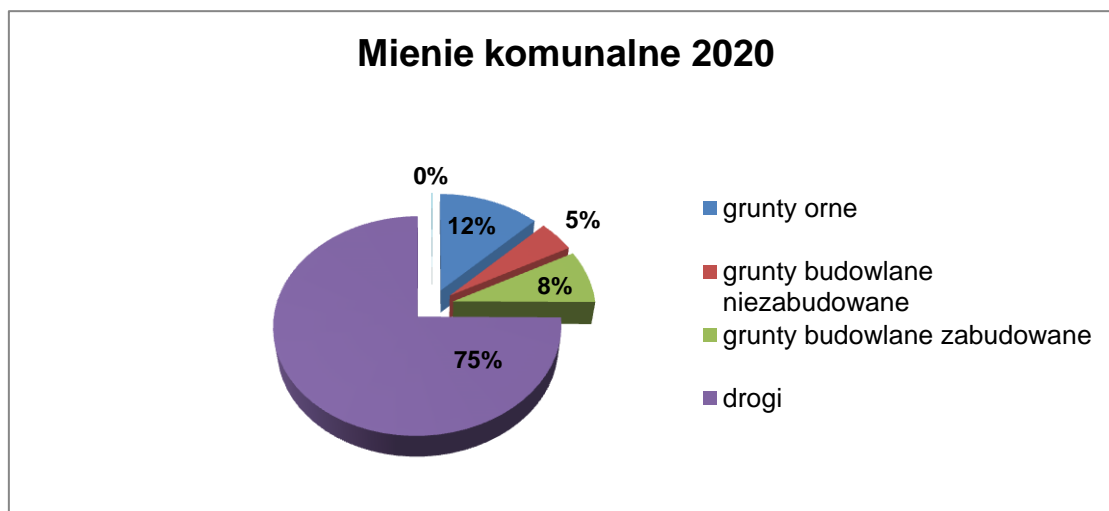

Wykres 10. Mienie komunalne w gminie Słupno

Stan mienia komunalnego w poszczególnych miejscowościach:

MIEJSCOWOŚĆ	POWIERZCHNIA (HA)	WARTOŚĆ GRUNTÓW (ZŁ)
Barcikowo	2,5675	21 040
Bielino	7,0018	587 725
Borowiczki-Pieńki	8,0259	930 706
Cekanowo	20,1380	1 238 377
Nowe Gulczewo	20,6642	2 098 260
Liszyno	13,1029	938 615
Mijakowo	1,0893	16 753
Miszewko-Stefany	3,0319	26 355
Mirosław	4,9191	418 004
Miszewko Strzałkowskie	4,6194	116 859
Gulczewo	7,1783	3 162 420
Stare Gulczewo	3,3479	230 985
Ramutowo	0,9551	22 580
Rydzyno	1,7783	197 226
Sambórz	0,1225	587
Święcieniec	1, 5097	6 933
Szeligi	3,4033	168 775
Słupno	49,5186	3 800 912
Wykowo	21,3765	738 575



Wykres Nr 11. Powierzchnia gruntów gminnych w poszczególnych miejscowościach gminy Słupno

Grunty Gminy Słupno oddane w użytkowanie wieczyste i trwałe zarząd zajmują powierzchnię 8,65 ha, w tym grunty w użytkowaniu wieczystym osób fizycznych stanowią powierzchnię 2,28 ha, gminnym jednostkom organizacyjnym 1,17 ha, a grunty w trwałym zarządzie to 5,20 ha. W użytkowanie wieczyste nieruchomości przekazane są Ochotniczym Strażom Pożarnym i osobom fizycznym, natomiast w trwały zarząd nieruchomości przekazano gminnym jednostkom organizacyjnym tj.: Gminnemu Ośrodkowi Pomocy Społecznej i Gminnemu Ośrodkowi Kultury w Słupnie, Gminnej Bibliotece Publicznej w Słupnie, Szkole Podstawowej w Słupnie, Święcieńcu i w Liszynie.

9.2 Opłata adiacencka i planowanie przestrzenne

W 2020 roku wydano 22 decyzje o ustaleniu opłaty adiacenckiej na łączną kwotę 32 205 zł., tym opłata adiacencka od wybudowania kanalizacji sanitarnej wyniosła 18 000 zł, wodociągu – 14 205 zł. Każda z wydanych decyzji poprzedzona została procedurą administracyjną przewidzianą przepisami prawa tzn.:

- 1) zlecenie wyceny rzeczoznawcy majątkowemu;
- 2) postanowienie o powołaniu biegłego;
- 3) zawiadomienie o wszczęciu postępowania w sprawie ustalenia opłaty – ustalenie daty i godziny oględzin nieruchomości;
- 4) operat szacunkowy – sprawdzenie sporządzenia operatu;
- 5) zawiadomienie o wykonanej wycenie nieruchomości i możliwości zapoznania się stron postępowania z zebrany materiał dowodowy, w tym operatem szacunkowym;
- 6) decyzja o naliczeniu opłaty adiacenckiej.

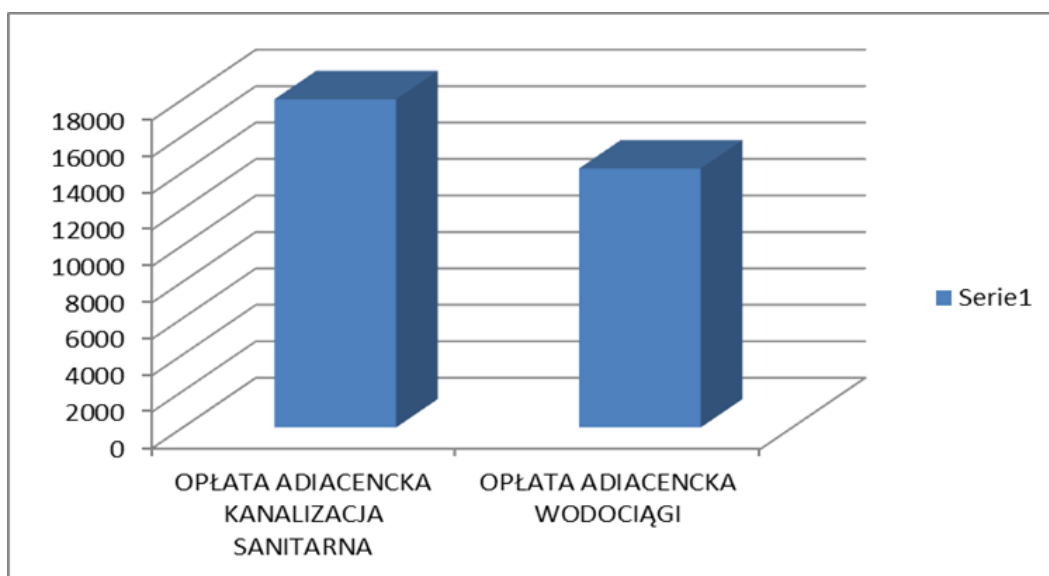

Wykres 12. Wysokość opłaty adiacenckiej

Plan zagospodarowania przestrzennego to podstawowy dokument planistyczny w każdej gminie. Porządkuje politykę przestrzenną na terenie gminy oraz ustala warunki zabudowy i zagospodarowania terenu, w tym rozmieszczenie inwestycji. Dane i informacje znajdujące się w tym dokumencie mają istotne znaczenie dla inwestorów. Zamieszczone są w nim informacje takie jak przeznaczenie terenu, warunki zabudowy czy wymagania dotyczące zabudowy nieruchomości. Plan pokazuje także jakie jest przeznaczenie okolicznych terenów.

Obecnie w Gminie Słupno obowiązuje 130 planów miejscowych. Największy obszarowo plan, sporządzony w oparciu o ustawę z 2003 r. o planowaniu i zagospodarowaniu przestrzennym, został przyjęty Uchwałą Rady Gminy Słupno Nr 262/XXXIII/06 z dnia 17 marca 2006 r. Po nim uchwalono jeszcze 14 zmian planów miejscowych.



10. ZASOBY MATERIALNE

10.1 Gospodarowanie zasobem mieszkaniowym gminy

W myśl ustawy z dnia 21 czerwca 2001 r. o ochronie praw lokatorów, mieszkaniowym zasobie gminy i o zmianie Kodeksu cywilnego - Rada Gminy uchwała wieloletnie programy gospodarowania mieszkaniowym zasobem gminy. Program powinien być opracowywany na co najmniej pięć kolejnych lat i obejmować m. in. prognozę dotyczącą wielkości oraz stanu technicznego zasobu mieszkaniowego gminy, plan remontów i modernizacji wynikający ze stanu technicznego budynków i lokali oraz zasady polityki czynszowej.

Od 2018 roku obowiązuje Wieloletni program gospodarowania mieszkaniowym zasobem Gminy Słupno na lata 2018-2022. Zasób gminy Słupno objęty programem tworzą 24 lokale mieszkalne, znajdujące się w 5 budynkach stanowiących w całości własność gminy. Łączna powierzchnia lokali wynosi 895,52 m².

Wielkość mieszkaniowego zasobu Gminy Słupno w 2020 r. przedstawiała się następująco:

LOKALIZACJA	LICZBA LOKALI	POWIERZCHNIA UŻYTKOWA (M ²)
Słupno, ul. Topolowa 10	5	133,00
Słupno, ul. Topolowa 12	14	599,84
Liszyno, ul. Poprzeczna 1	3	67,48
Lokal mieszkalny, Wykowo 72	1	52,90
Liszyno, ul. Wawrzyńca Sikory 19a	1	42,30

W 2020 roku wielkość zasobu mieszkaniowego Gminy nie zmieniła się w stosunku do roku ubiegłego. W roku 2020 dokonano wymiany kotła gazowego grzewczego w budynku położonym przy ulicy Topolowej 12 w Słupnie. Na remont złożyło się:

- 1) wymiana kotła na kocioł gazowy kondensacyjny;
- 2) wymiana automatyki i hydrauliki wraz z czujnikiem temperatury.



Zdjęcie 14. Budynek komunalny z mieszkaniami socjalnymi przy ul. Topolowej 12 w Słupnie

10.2 Gospodarowanie lokalami użytkowymi

W skład gminnego zasobu nieruchomości przeznaczonego w najem wchodzi łącznie 7 lokali użytkowych. Sześć z lokali użytkowych mieści się w budynku Urzędu Gminy przy ul. Miszewskiej 8a, jeden zaś w budynku usługowo – gospodarczym przy ul. Miszewskiej 8b. Łączna powierzchnia ww. lokali wynosi 601,06 m².

10.3 Gospodarka komunalna

Dynamiczny rozwój wielu obszarów Gminy w zakresie budownictwa mieszkaniowego spowodował konieczność zwiększenia intensywności prac mających na celu utrzymanie czystości i porządku na terenie naszej gminy, w tym zbieranie z miejsc publicznych odpadów, koszenie trawników i rowów, okresowa likwidacja gołoledzi na terenie gminy (posypywanie solą i piaskiem chodników, odgarnianie śniegu), wykonywanie drobnych napraw i prac remontowych w budynkach i na terenie gminy. Prowadzono prace w zakresie uzupełniania ubytków w nawierzchniach dróg gminnych oraz chodnikach. Na bieżąco posadowiono i naprawiano znaki pionowe przy drogach. Do wykonywania prac porządkowych na terenach gminnych; w 2020 roku dokonano zakupu 2 samochodów ciężarowych. Dokonywano również niezbędnych zakupów materiałów eksploatacyjnych oraz paliwa do sprzętu mechanicznego będącego w posiadaniu urzędu gminy.



Zdjęcie 15.. Ciągnik do wykonywania prac porządkowych

10.4 Program opieki nad zabytkami

Gminny Program Opieki nad Zabytkami określa kierunki i działania podejmowane przez gminę, mające na celu ochronę dziedzictwa kulturowego. Opieka nad zabytkami

stanowi bowiem jeden z obszarów działania dla władz lokalnych. W roku 2020 stan ewidencyjny zabytków nieruchomych i ruchomych wpisanych do Wojewódzkiego Rejestru Zabytków nie uległ zmianie i przedstawiał się następująco.

ZABYTKI NIERUCHOME

- 1) Kościół parafialny pw. św. Marcina w Słupnie zbudowany w 1753 r. na miejscu poprzedniego, również drewnianego. Kościół św. Marcina wraz z najbliższym otoczeniem w promieniu 50 m (cmentarz przykościelny wraz z nagrobkami) wpisany jest do rejestru zabytków dawnego województwa płockiego pod nr 143/553/62W decyzją z dnia 30.03.1962 r.;
- 2) Kościół pw. Wniebowzięcia NMP w Miszewku Strzałkowskim wraz z cmentarzem przykościelnym, wpisany do rejestru zabytków dawnego województwa płockiego pod nr 522 decyzją z dnia 01.09.1980 r. W powyższej decyzji wyznaczono strefę ochrony konserwatorskiej w promieniu 150 m od granic cmentarza przykościelnego. Budowę obecnego Kościoła z cegły, w miejscu wcześniejszej budowli drewnianej, ukończono w 1921 r.,
- 3) Kościół parafialny pw. Św. Anastazego i Wincentego w Świącieniu: czas powstania określono na XVI – XVII w. Wzniesiony w 1724 r. lub 1731 r, drewniany. Wraz z najbliższym otoczeniem tj. cmentarzem przykościelnym i nagrobkami okolicznych ziemian z XIX w. wpisany do rejestru zabytków pod nr 145/555/62W decyzją z dnia 30.03.1962 r.;
- 4) Grodzisko wczesnośredniowieczne w Szeligach: wpisane do rejestru zabytków pod nr 60/253/60W decyzją z dnia 04.05.1960 r. Położone na cyplu wysoczyznowym lewego brzegu doliny strugi Słupianki. Nazwy miejscowe to „Góra Zamkowa” i „Okop”;
- 5) Grodzisko wczesnośredniowieczne w Słupnie: wpisane do rejestru zabytków dawnego województwa płockiego pod nr 428/756W decyzją z dnia 23.02.1967 r. (grunty wsi Borowiczki Pieńki), położone w pobliżu rzeki Słupianki na tarasie zalewowym Wisły, około 150 m na pd-zachód od rzeki Słupianki i ok. 2 km na pd - zachód od kościoła;
- 6) Park dworski krajobrazowy w Mirosławiu o powierzchni 2,18ha. Około roku 1880 rozpoczęto budowę dworku i założono wokół niego park - wpisany do rejestru zabytków dawnego województwa płockiego pod nr 549 decyzją z dnia 19.03.1986 r. W decyzji wyznaczono strefę ochrony konserwatorskiej w promieniu 100 m od granic parku.

ZABYTKI RUCHOME

- 1) Ruchome wyposażenie kościoła parafialnego pw. św. Marcina w Słupnie wpisane do rejestru zabytków pod nr 43/125W decyzją z dnia 1.09.1970 r, oraz nr 44/126W

decyzja z dnia 1.09.1970 r. Łącznie 20 obiektów;

2) Ruchome wyposażenie kościoła pw. Wniebowzięcia NMP w Miszewku Strzałkowskim wpisane do rejestru zabytków pod nr 35/17W decyzją z dnia 30.08.1970 roku, oraz nr 36/118W z dnia 30.08.1970 r. Łącznie 16 obiektów;

3) Ruchome wyposażenie kościoła pw. Św. Anastazego i Wincentego w Świąciencu wpisane do rejestru zabytków pod nr 45/127W decyzją z dnia 2.09.1970 r. Łącznie 11 obiektów.

W zakresie ochrony i opieki nad zabytkami, gmina współpracuje z placówkami oświatowymi i kulturalnymi, stowarzyszeniami i kościołami, promując wartości materialne oraz niematerialne dziedzictwa kulturowego naszej gminy.



Zdjęcie 16. Świącieniec – kościół parafialny pw. Św. Anastazego i Wincentego z 1724 roku



Zdjęcie 17. Mogiła ofiar terroru hitlerowskiego z okresu II wojny światowej



11. OŚWIATA

11.1 Sieć szkolno – przedszkolna

Samorządowe Przedszkole w Słupnie oraz oddziały zamiejscowe przedszkola w Liszynie i w Święcieńcu zapewniają opiekę wszystkim dzieciom z terenu gminy Słupno.

W gminie Słupno dzieci objęte są opieką przedszkolną w :

- 1) 1 przedszkolu publicznym, w którym funkcjonuje 7 oddziałów przedszkolnych;
- 2) 4 oddziałach zamiejscowych przedszkola w szkołach podstawowych;
- 3) 1 przedszkolu niepublicznym z 1 oddziałem przedszkolnym.

L.p.	Placówka	I. dzieci	I. oddziałów	śr. liczba dzieci w oddziale
1	Samorządowe Przedszkole „Niezapominajka” w Słupnie	237	10	23
	w tym Oddział zamiejscowy przedszkola w Szkole Podstawowej w Liszynie	43	2	21
	Oddział zamiejscowy przedszkola w Szkole Podstawowej w Święcieńcu	19	1	19
2	Niepubliczne „Domowe Przedszkole” w Nowym Gulczewie	33	2	16
Razem		270	13	-----

Szkoły podstawowe

W Gminie Słupno funkcjonują 3 szkoły podstawowe dla których, gmina jest organem prowadzącym.

L.p.	Placówka	I. dzieci	I. oddziałów	śr. liczba dzieci w oddziale
1	Szkoła Podstawowa im. abp. A.J. Nowowiejskiego w Słupnie	362	19	19
2	Szkoła Podstawowa im. Ziemi Mazowieckiej w Liszynie	97	8	12
3	Szkoła Podstawowa im. Małego Powstańca w Święcieńcu	64	7	9
Razem		523	32	-----

11.2 Baza lokalowa placówek oświatowych

Stan techniczny i funkcjonalność budynków oświatowych oraz urządzeń sportowo-rekreacyjnych podlega ciągłej modernizacji. Działania w tym zakresie powodują, że baza lokalowa spełnia określone standardy i normy użytkowe. Czynnikiem warunkującym stopień natężenia prac remontowych w głównej mierze są finanse. Zmieniające się w dużym tempie otoczenie wymusza permanentne działania w zakresie dostosowania placówek do aktualnych wymagań i oczekiwań.

Samorządowe Przedszkole w Słupnie mieści się w trzykondygnacyjnym budynku oddanym do użytku w 2011 r. Znajduje się w nim 7 sal dydaktycznych, sala do zajęć logopedycznych, zajęć korekcyjno - kompensacyjnych, sala gimnastyczna, zaplecze kuchenne oraz szatnia. Warunki lokalowe są bardzo dobre. Placówka posiada zmodernizowany i dobrze wyposażony plac zabaw z altaną ogrodową i zaaranżowaną „ścieżką zmysłów”. Walorami przedszkola są przede wszystkim: korzystna lokalizacja, piękne otoczenie, duże i jasne sale oraz doskonałe warunki do zabawy i edukacji.



Zdjęcie 18. Samorządowe Przedszkole „Niezapominajka” w Słupnie

W kompleksie Szkoły Podstawowej w Słupnie znajdują się hala sportowa oraz mała sala gimnastyczna i orlik lekkoatletyczny, stołówka szkolna, dwie świetlice dla dzieci młodszych i starszych, gabinet medyczny, biblioteka szkolna, 2 pracownie informatyczne, 5 pomieszczeń do zajęć specjalistycznych oraz 20 klasopracowni (w każdej z nich znajduje się komputer, rzutnik multimedialny, tablica bądź monitor interaktywny oraz wiele innych pomocy dydaktycznych z zakresu zajęć humanistycznych, przyrodniczych i matematyczno-fizycznych). Ponadto we wrześniu 2020 roku została otwarta nowa pracownia informatyczno-

komunikacyjna, która została wyposażona w sprzęt IT zakupiony w ramach projektu Kreatywnie i Interaktywnie. Również w 2020 roku zagospodarowano istniejący przy szkole plac zabaw. Nowy wizerunek plac zyskał dzięki zamontowaniu elementów skateparku w postaci minirampy, kręgielni plenerowej dwutorowej wraz z kompletem kręgli i kulą oraz bezobsługowego parku linowego.



Zdjęcie 19. Szkoła Podstawowa im. abp. Antoniego Juliana Nowowiejskiego w Słupnie

Zajęcia edukacyjne w Szkole Podstawowej w Liszynie odbywają się w piętrowym budynku liczącym 56 lat, który na przestrzeni półwiecza przechodził modernizacje dostosowujące go do potrzeb społeczności. Szkoła posiada nową salę gimnastyczną. Starą salę gimnastyczną zaadoptowano na pomieszczenie lekcyjne wraz z zapleczem. W 2020 roku został odnowiony plac zabaw przy szkole. Sprzęt służący do zabawy został w dużej części wymieniony, naprawiony i pomalowany. Uczniowie, a także wszyscy zwolennicy aktywności sportowej mogą skorzystać z kompleksu boisk Orlik 2012 z zapleczem szatniowym. W budynku szkoły znajduje się 8 sal lekcyjnych, sala gimnastyczna, niewielkie pomieszczenie na zajęcia specjalistyczne, jadalnia z zapleczem kuchennym oraz 2 sale do zajęć dla dwóch oddziałów przedszkolnych. Każda klasa wyposażona jest w tablice lub monitory interaktywne oraz komputery przenośne (także jedna dla przedszkola). W sali informatycznej mieści się 10 stanowisk komputerowych. W 2020 roku została otwarta nowa sala przyrodnicza, która została wyposażona w nowoczesne pomoce naukowe, zakupione w ramach projektu Kreatywnie i Interaktywnie.



Zdjęcie 20. Hala sportowa w Szkole Podstawowej im. Ziemi Mazowieckiej w Liszynie

Budynek, w którym mieści się Szkoła Podstawowa w Świącieńcu jest dwukondygnacyjny, w połowie podpiwniczony z poddaszem oraz salą gimnastyczną. Szkoła nie posiada problemów lokalowych. W jej kompleksie znajdują się: sala gimnastyczna, boisko do siatkówki, koszykówki oraz piłki nożnej, bieżnia lekkoatletyczna, biblioteka szkolna, pracownia informatyczna, pracownia do zajęć specjalistycznych oraz 7 dobrze wyposażonych klasopracowni (w każdej z nich znajduje się komputer, rzutnik multimedialny, tablica bądź monitor interaktywny oraz wiele innych pomocy dydaktycznych z zakresu zajęć humanistycznych, przyrodniczych i matematyczno-fizycznych), sekretariat oraz gabinet dyrektora, pokój pedagoga, biblioteka, stołówka z kuchnią oraz pokój woźnych i konserwatora. W 2020 roku została otwarta w szkole nowoczesna pracownia przyrodnicza, wyposażona w pomoce dydaktyczne zakupione w ramach projektu Kreatywnie i Interaktywnie. Wyposażenie klas na parterze pozwala na naukę osób niepełnosprawnych. Dwa duże pomieszczenia oraz jedno mniejsze socjalne, są dostosowane i wykorzystywane przez Samorządowe Przedszkole "Niezapominajka" w Słupnie. W piwnicy budynku znajdują się pomieszczenia socjalne oraz kuchnia z jadalnią, gdzie dzieci spożywają posiłki.



Zdjęcie 20. Szkoła Podstawowa im. Małego Powstańca w Świącieńcu

Bardzo istotnym czynnikiem w realizacji procesu nauczania jest dbałość o ciągłe wzbogacanie placówek w nowoczesny sprzęt, pomoce dydaktyczne, nowoczesne technologie co niewątpliwie poprawia jakość kształcenia między innymi poprzez rozbudzenie zainteresowania nowościami technicznymi oraz umacnianie osobowości ucznia, co czyni go bardziej wartościowym w otaczającej rzeczywistości. Uwzględniając ten fakt placówki na bieżąco doposażane są w nowoczesny sprzęt i pomoce dydaktyczne, w tym : komputery, laptopy, tablety, cyfrowe aparaty fotograficzne, tablice interaktywne i inne. Z roku na rok w coraz szerszym zakresie wykorzystuje się sprzęt elektroniczny w celu uatrakcyjnienia procesu dydaktycznego. Stały rozwój bazy dydaktycznej pochłania określone nakłady finansowe. Zatem koniecznym jest podejmowanie dodatkowych działań, co też czynimy, biorąc udział w pozyskiwaniu środków z różnych źródeł, w tym udział w realizacji projektów, dzięki czemu możliwym jest ciągle doposażanie placówek w nowoczesny sprzęt i pomoce naukowe.

Szkoły podstawowe z terenu gminy Słupno od września 2019 roku uczestniczą w projekcie „Kreatywnie i interaktywnie” realizowanym w ramach Osi Priorytetowej X: Edukacja dla rozwoju regionu, Działania 10.1 Kształcenie i rozwój dzieci i młodzieży, Poddziałania 10.1.1. Edukacja ogólna Regionalnego Programu Operacyjnego Województwa Mazowieckiego na lata 2014-2020. W 2020 roku w ramach projektu zrealizowane zostało doposażenie trzech szkół podstawowych z terenu gminy Słupno w pomoce dydaktyczne, narzędzia TIK oraz pomoce do nauczania przedmiotów przyrodniczych na łączną kwotę 196 281,32 zł. Zakupienie powyższego sprzętu stworzyło warunki do realizacji nowoczesnego procesu kształcenia ukierunkowanego na rozwijanie

i kształtowanie wśród uczniów kompetencji kluczowych, właściwych postaw i umiejętności niezbędnych na rynku pracy.

W związku z nauką zdalną wprowadzoną 25 marca 2020 roku pojawił się problem wsparcia uczniów i nauczycieli w sprzęt komputerowy, który zapewniłby wszystkim równe szanse w nowym sposobie edukacji. Gmina Słupno aplikowała do dwóch programów finansowanych ze środków Europejskiego Funduszu Rozwoju Regionalnego w ramach Programu Operacyjnego Polska Cyfrowa na lata 2014-2020: Zdalna Szkoła i Zdalna Szkoła+. W rezultacie zakupiono 48 laptopów wraz z oprogramowaniem, za łączną kwotę 104 999,84 zł. Sprzęt ten został wypożyczony zainteresowanym uczniom, w tym z rodzin wielodzietnych oraz nauczycielom. Po zakończeniu nauki zdalnej, zakupiony sprzęt komputerowy będzie służył wszystkim uczniom szkół podstawowych.

Od lipca 2020 r. Szkoła Podstawowa im. Małego Powstańca w Świącieńcu realizuje projekt „Mazowiecki program przygotowania szkół, nauczycieli i uczniów do nauczania zdalnego” współfinansowany z Europejskiego Funduszu Społecznego w ramach Regionalnego Programu Operacyjnego Województwa Mazowieckiego na lata 2014-2020. Celem projektu jest podniesienie jakości nauczania poprzez zakup sprzętu i oprogramowania oraz przeprowadzenie szkoleń mających na celu przygotowanie szkół, nauczycieli i uczniów do nauki zdalnej. Otrzymany w 2020 roku w ramach projektu sprzęt to: zestawy komputerowe, laptopy, tablety oraz drukarki laserowe. Jego wartość wraz z oprogramowaniem wynosi 116 573,86 zł.

Ponadto w 2020 roku, Szkoła Podstawowa w Słupnie oraz Szkoła Podstawowa w Świącieńcu otrzymała wsparcie finansowe w ramach Rządowego programu rozwijania szkolnej infrastruktury oraz kompetencji uczniów i nauczycieli w zakresie technologii informatyczno-komunikacyjnych na lata 2020-2024 – „Aktywna tablica”. Otrzymane dofinansowanie w kwocie 28 000,00 zł przeznaczono na zakup 10 laptopów (po 5 dla każdej ze szkół) wraz ze sprzętem umożliwiającym przetwarzanie wizerunku i głosu.

Wyposażenie szkół w nowoczesne środki dydaktyczne w roku 2020

Nazwa szkoły	Ilość						
	komputery	tablety	projektory multimedialne	tablice interaktywne	odtwarzacze DVD	kamery	telewizory
Szkoła Podstawowa w Słupnie	138	50	24	15	3	2	3
Szkoła Podstawowa w Liszynie	47	2	6	9	1	2	1
Szkoła Podstawowa	88	49	9	6	3	1	3

w Świątceńcu							
Samorządowe Przedszkole w Słupnie	12	6	1	3	1	0	2

11.3 Realizowane zadania oświatowe

Zadaniem oświatowym gminy jest zapewnienie kształcenia, wychowania i opieki, w tym kształcenia specjalnego i profilaktyki społecznej. Rozpoczynając w 2019 roku realizację wspomnianego już projektu „Kreatywnie i interaktywnie” postawiono sobie za cel poprawę jakości kształcenia w 3 gminnych szkołach poprzez programy rozszerzające i uatrakcyjniające ofertę zajęć pozalekcyjnych oraz programy doskonalące kompetencje. Uczniowie szkół podstawowych w 2020 roku uczestniczyli w zajęciach rozwijających zainteresowania językowe, matematyczne, przyrodnicze z wykorzystaniem TIK, a także w zajęciach dydaktyczno-wyrównawczych oraz warsztatach obejmujących trening mentalny, motywacyjny i socjoterapeutyczny.

Poniższe dane tabelaryczne obrazują liczby godzin jakie przydzielono poszczególnym placówkom poza planem nauczania tzw. siatką godzin, finansowanych całkowicie z budżetu gminy. Przydział dodatkowych zajęć w ramach godzin organu prowadzącego, poprzedzony jest dokładną analizą potrzeb i uzasadnieniem merytorycznym, jak również wynika z przepisów prawa i samorząd zobowiązany jest zarówno do ich przydzielenia jak i finansowania.

Dodatkowe zajęcia organizowane w Samorządowym Przedszkolu w Słupnie finansowane przez organ prowadzący:

L.P.	RODZAJ ZAJĘĆ	LICZBA GODZ. TYGODNIOWO
1.	Logopedia	10
2.	Zajęcia korekcyjno-kompensacyjne	5
3.	Terapia psychologiczna	5
4.	Religia	4
5.	Język angielski	10
6.	Rytmika	5

Dodatkowe zajęcia organizowane w Szkole Podstawowej w Liszynie finansowane przez organ prowadzący:

L.P.	RODZAJ ZAJĘĆ	LICZBA GODZ. TYGODNIOWO
1.	Koło zainteresowań - teatralne	1
2.	Koło zainteresowań – ZHP - Zuchy	1
3.	Koło zainteresowań – językowe ang/niem	1
4.	Koło zainteresowań - wokalne	1
5.	Zajęcia dydaktyczno-wyrównawcze	5
6.	Logopedia	4
7.	Zajęcia korekcyjno-kompensacyjne	3
8.	Gimnastyka korekcyjna	1
9.	Rewalidacja	8
10.	Pedagog szkolny	8
11.	Świetlica - czynna do godz. 16.30 dla 1 grupy świetlicowej	26

Dodatkowe zajęcia organizowane w Szkole Podstawowej w Słupnie finansowane przez organ prowadzący:

L.P.	RODZAJ ZAJĘĆ	LICZBA GODZ. TYGODNIOWO
1.	Koło zainteresowań - muzyczne	3
2.	Koło zainteresowań – językowe ang/niem	11
3.	Zajęcia sportowe/SKS	1
4.	Zajęcia dydaktyczno-wyrównawcze	8
5.	Logopedia	3
6.	Pedagog szkolny	20
7.	Psycholog szkolny	10
8.	Zajęcia korekcyjno-kompensacyjne	8
9.	Gimnastyka korekcyjna	3
10.	Zajęcia rewalidacyjne	14
11.	Świetlica – czynna do godz. 16.30 dla 5 grup świetlicowych	54

Dodatkowe zajęcia organizowane w Szkole Podstawowej w Świącieńcu finansowane przez organ prowadzący:

L.P.	RODZAJ ZAJĘĆ	LICZBA GODZ. TYGODNIOWO
1.	Robotyka	1
2.	Koło zainteresowań – zajęcia kreatywne	1
3.	Koło zainteresowań – Mali Odkrywcy	1
4.	Koło szachowe	1
5.	Koło zainteresowań – język angielski	2
6.	Zajęcia sportowe/SKS	2
7.	Zajęcia dydaktyczno-wyrównawcze	6
8.	Gimnastyka korekcyjna	1
9.	Rewalidacja	2
10.	Logopedia	10
11.	Pedagog szkolny	10
12.	Basen	2
13.	Chór	2
14.	Świetlica – czynna do godz. 16.30 dla 1 grupy świetlicowej	23

Z roku na rok obserwujemy znaczny wzrost liczby godzin dodatkowych przydzielanych z organu, a w szczególności godzin na nauczanie indywidualne, zajęcia rewalidacyjne, co wynika z orzeczeń o potrzebie kształcenia specjalnego uczniów wydawanych przez Poradnie Psychologiczno-Pedagogiczne.

W 2020 roku, choć z opóźnieniem z powodu pandemii, został przeprowadzony egzamin ósmoklasisty w formie pisemnej. Egzamin ten obejmował wiadomości i umiejętności określone w podstawie programowej w odniesieniu do wybranych przedmiotów nauczanych w klasach I-VIII. Każdy ósmoklasista przystąpił do egzaminu z trzech przedmiotów obowiązkowych, tj. języka polskiego, matematyki oraz języka obcego nowożytnego, którego uczeń uczył się w szkole w ramach obowiązkowych zajęć edukacyjnych.

Średnie wyniki z Egzaminu Ósmoklasisty w 2020 roku

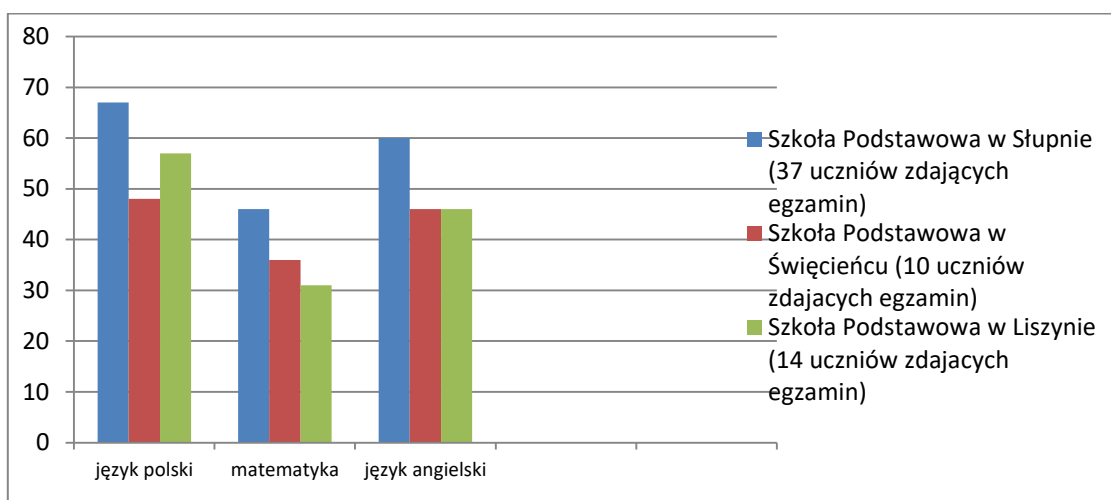

Wykres 13. Średnie wyniki z Egzaminu Ósmoklasisty w 2020 roku w szkołach podstawowych gminy Słupno

Średnie wyniki z Egzaminu Ósmoklasisty w 2020 roku w porównaniu z powiatem i województwem

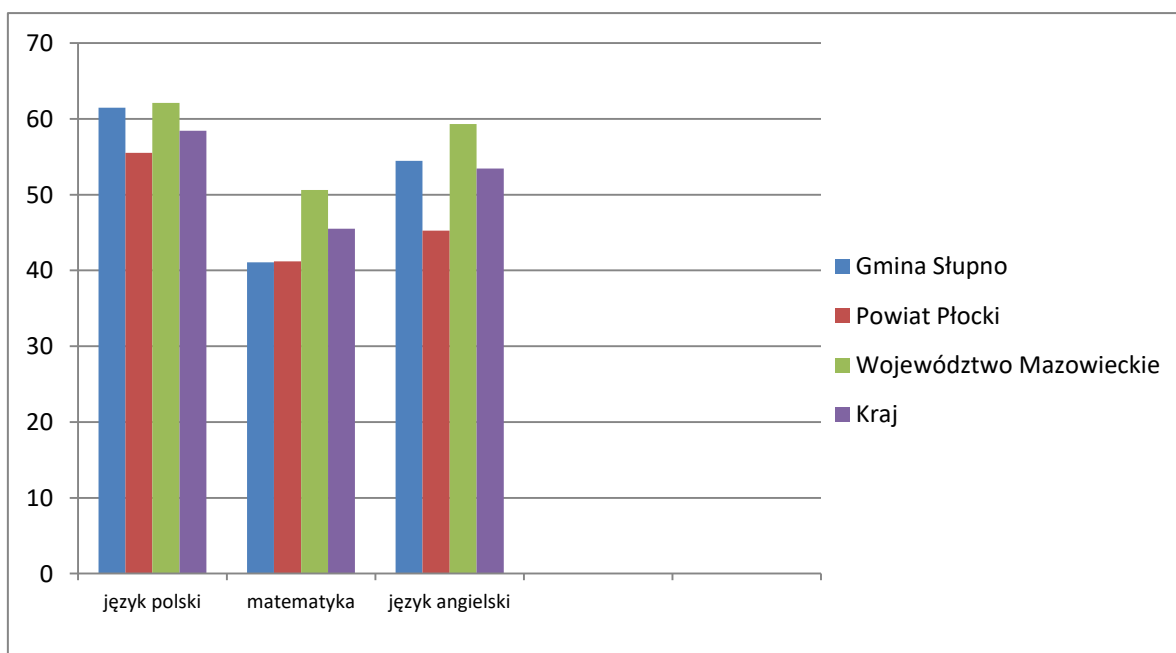

Wykres 14. Średnie wyniki z Egzaminu Ósmoklasisty w 2020 roku w porównaniu z powiatem i województwem

W 2020 roku już po raz trzeci przyznano stypendia Wójta Gminy Słupno dla szczególnie uzdolnionych uczniów szkół podstawowych. O stypendium ubiegać się mogli uczniowie klas IV-VIII zamieszkujący na terenie gminy Słupno oraz uczniowie zamieszkujący poza jej terenem ale uczęszczający do szkół z terenu gminy. Biorąc pod uwagę średnią ocen uzyskaną na świadectwie szkolnym co najmniej 5.0 oraz inne

osiągnięcia naukowe, sportowe i artystyczne, przyznano stypendia dla 76 uczniów. Stypendium było wypłacane w wysokości 150,00 zł dwa razy w roku szkolnym 2020/2021 (do 30 września 2020 r. i do 31 stycznia 2021r.). Po raz kolejny przyznano stypendia Wójta Gminy Słupno dla uczniów ze szkół ponadpodstawowych zamieszkałych na terenie Gminy Słupno. Stypendium otrzymało 4 uczniów, którzy uzyskali średnią ocen uzyskaną na świadectwie szkolnym co najmniej 5.0 oraz inne osiągnięcia naukowe, sportowe i artystyczne. Stypendium jest wypłacane w wysokości 200,00 zł miesięcznie w roku szkolnym 2020/2021 (od września 2020 r. do czerwca 2021 r.).

Szkoła Podstawowa w Świącieńcu w 2020 roku była beneficjentką „Narodowego Programu Rozwoju Czytelnictwa” dotyczącego wspierania w latach 2016-2020 organów prowadzących szkoły oraz biblioteki pedagogiczne w zakresie rozwijania zainteresowań uczniów przez promocję i wspieranie czytelnictwa dzieci i młodzieży, w tym zakup nowości wydawniczych. W ramach przyznanej dotacji celowej w kwocie 2 480,00 zł zakupiono do biblioteki szkolnej nowe pozycje książkowe oraz zorganizowano akcje i projekty czytelnicze dla szkolnej społeczności.

Już od kilku lat Szkoła Podstawowa w Liszynie uczestniczy w projekcie Lokalny Animator Sportu, którego głównym celem jest upowszechnianie aktywności fizycznej i sportu wśród dzieci i młodzieży poprzez umożliwienie udziału w sportowych zajęciach pozalekcyjnych. Zajęcia te realizowane są przez lokalnych animatorów sportu na kompleksie boisk Orlik 2012 i dofinansowane ze środków Ministerstwa Sportu.

Analogicznie jak w roku poprzednim, również w 2020 roku uczniowie szkół podstawowych z terenu gminy Słupno zostali objęci profesjonalną opieką stomatologiczną. Nieodpłatne usługi stomatologiczne świadczył Dentobus oraz Centrum Medyczne Borowiczki Sp. z o.o. w gabinecie dentystycznym przy ul. Borowickiej 3b w Płocku. Nowocześnie wyposażony Dentobus oraz gabinet dentystyczny służą uczniom z naszej gminy nieodpłatnie, dzięki czemu rodzice nie ponoszą dodatkowych kosztów związanych z leczeniem zębów swoich pociech. Koszty świadczeń zdrowotnych z zakresu stomatologii pokrywane są w całości ze środków Narodowego Funduszu Zdrowia.

11.4 Kadra

Zmiany w strukturze awansu zawodowego nauczycieli, w tym w związku z przeprowadzonymi w okresie sprawozdawczym, postępowaniami egzaminacyjnymi na stopień awansu zawodowego nauczyciela mianowanego zwiększyły zasoby kadrowe szkół i przedszkoli o nauczycieli posiadających wyższe kwalifikacje zawodowe, co nie pozostaje bez znaczenia dla osiągania pożądaných efektów prowadzonego procesu nauczania i wychowania.

W trakcie realizacji projektów „Kreatywnie i interaktywnie” oraz „Mazowiecki program przygotowania szkół, nauczycieli i uczniów do nauczania zdalnego” również nauczyciele otrzymali możliwość uczestnictwa w szkoleniach doskonalących metody i formy kształcenia kompetencji kluczowych, także z wykorzystaniem TIK i metody eksperymentu. Dzięki tym szkoleniom, kadra nauczycielska mogła sprostać trudnemu zadaniu, które narzuciła sytuacja pandemiczna w kraju tj. nauczaniu zdalnemu.

W Gminie Słupno nieprzerwanie rosną wskaźniki wykształcenia i to zarówno w obszarze wychowania przedszkolnego jak i edukacji szkolnej. Na szczególne podkreślenie zasługuje fakt dobrego przygotowania merytorycznego kadry zarządzającej naszymi jednostkami. System doskonalenia i doksztalcania nauczycieli w placówkach oświatowych, dla których organem prowadzącym jest gmina Słupno spowodował, że większość nauczycieli posiada kwalifikacje do nauczania dwóch i więcej przedmiotów. Efektem podejmowanych działań oraz prowadzenia odpowiedniej polityki kadrowej jest aktualnie niewątpliwie dobra struktura w zakresie poziomu wykształcenia nauczycieli. Poziom wykształcenia nauczycieli obrazują tabele.

**Stopnie awansu zawodowego nauczycieli na dzień 31 grudnia 2020 roku
w poszczególnych placówkach w przeliczeniu na etaty:**

NAZWA JEDNOSTKI	nauczyciel bez stopnia awansu zawodowego	nauczyciel dyplomowany	nauczyciel mianowany	Nauczyciel kontraktowy	nauczyciel stażysta	Razem
Szkoła Podstawowa w Słupnie	-	24,45	6,17	7,00	2,00	39,62
Szkoła Podstawowa w Liszynie	-	10,44	2,00	3,25	1,00	16,69
Szkoła Podstawowa w Świącieńcu	-	7,33	2,97	1,50	1,28	13,08
Samorządowe Przedszkole w Słupnie	-	6,47	6,00	4,00	2,00	18,47
Razem	-	48,69	17,14	15,75	6,28	87,86

Poziom wykształcenia nauczycieli w placówkach na dzień 31 grudnia 2020 roku:

Placówki	WMPP*		WMBPP** WZPP***		Razem
	Pełnozatrudnieni	Niepełnozatrudnieni	Pełnozatrudnieni	Niepełnozatrudnieni	
Szkoła Podstawowa w Słupnie	36	4	1	-	41
Szkoła Podstawowa w Liszynie	15	5	-	-	23
Szkoła Podstawowa w Święcieńcu	10	9	1	-	19
Samorządowe Przedszkole w Słupnie	17	5	1	-	22
Razem	78	23	3	-	104

*WMPP – wyższe magisterskie z przygotowaniem pedagogicznym

**WMBPP- wyższe magisterskie bez przygotowania pedagogicznego

***WZPP – wyższe zawodowe z przygotowaniem pedagogicznym

Liczba nauczycieli zatrudnionych w gminie Słupno na dzień 31 grudnia 2020 roku to 87,86 etatów. Liczba ta z uwzględnieniem stopni awansu zawodowego w przeliczeniu na liczbę etatów wynosi:

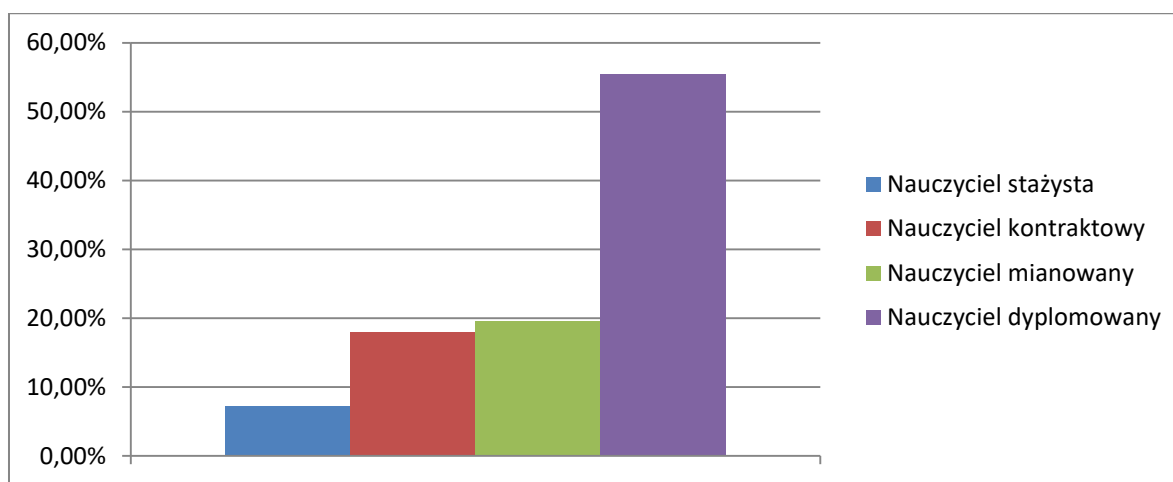

Wykres 15. Liczba nauczycieli zatrudnionych w gminie Słupno na dzień 31 grudnia 2020 roku

Jak widać z powyższego zestawienia 55,42% liczby etatów nauczycieli zatrudnionych w Gminie Słupno stanowią nauczyciele dyplomowani. Jest to najwyższy szczebel kariery zawodowej nauczyciela i zarazem najdroższy. Jednak w trosce o wysoką jakość kształcenia dzieci gmina Słupno angażuje ogromną kwotę na doskonale wykształconą i doświadczaną kadrę nauczycielską co niewątpliwie ma odzwierciedlenie w jakości nauczania. W budżecie gminy Słupno na 2020 rok wyodrębniono kwotę 48 210,00 zł na dofinansowanie doskonalenia zawodowego nauczycieli.

W 2020 roku do organu prowadzącego wpłynęły 3 wnioski o przeprowadzenie postępowania egzaminacyjnego na nauczyciela mianowanego. W sierpniu 2020 roku awans zawodowy na nauczyciela mianowanego otrzymał 1 nauczyciel z Samorządowego Przedszkola „Niezapominajka” w Słupnie oraz 2 nauczycieli ze Szkoły Podstawowej im. abp. Antoniego Juliana Nowowiejskiego w Słupnie.

11.5 Poziom wydatków na oświatę

Wydatki na oświatę, to znacząca część budżetu niemal każdej jednostki samorządu terytorialnego. Źródła ich pochodzenia to subwencja oświatowa, dotacje, środki własne gminy i inne. Subwencja oświatowa przekazana dla gminy Słupno w 2020 roku w wysokości 5 479 099,00 zł oraz dotacja przedszkolna w kwocie 278 309,00 zł stanowiły ok. 50,00% wydatków oświatowych poniesionych ogółem w wysokości 11 577 362,87 zł.

Na terenie gminy Słupno funkcjonuje także Niepubliczne „Domowe Przedszkole” w Nowym Gulczewie, do którego obecnie uczęszcza 33 dzieci. Przedszkole to, dotowane jest przez gminę Słupno, na które w 2020 roku wydatkowano kwotę 354 509,08 zł.

Gmina Słupno w 2020 roku wystąpiła z wnioskiem do Ministerstwa Edukacji Narodowej o dofinansowanie z tytułu wzrostu zadań szkolnych i pozaszkolnych, polegającego na wzroście liczby uczniów przeliczeniowych w „Domowym Przedszkolu” w stosunku do danych przyjętych do naliczania algorytmem części oświatowej subwencji ogólnej i otrzymała z tego tytułu kwotę 68 418,00 zł.

W 2020 roku gmina Słupno wnioskowała również o zwiększenie części oświatowej subwencji ogólnej z rezerwy z tytułu dofinansowania wyposażenia w pomoce dydaktyczne niezbędne do realizacji podstawy programowej z przedmiotów przyrodniczych. W rezultacie Szkoła Podstawowa w Świącieńcu otrzymała 12 456,00 zł wsparcia finansowego.

Na dzieci zamieszkałe na terenie gminy Słupno, a uczęszczające do przedszkoli na terenie innych gmin (w tym głównie na terenie gminy Miasto Płock) gmina Słupno przeznaczyła w 2020 roku 345 084,91 zł jako zwrot kosztów wychowania przedszkolnego dzieci uczęszczających do przedszkoli prowadzonych lub dotowanych przez daną gminę. Gmina Słupno również otrzymuje zwrot kosztów wychowania przedszkolnego za dzieci będące mieszkańcami sąsiednich gmin a uczęszczających do przedszkoli prowadzonych lub dotowanych przez gminę Słupno i w 2020 roku była to kwota w wysokości 240 681,02 zł.

Koszty utrzymania ucznia:

Przedszkole

I.p.	Placówka	Liczba dzieci	Koszt roczny	Koszt miesięczny	Razem koszty placowe plus rzeczowe [zł]
1	Samorządowe Przedszkole „Niezapominajka” w Słupnie	237	13 245,34	1 103,78	3 139 146,64
Razem		237	-----	-----	-----

Szkoły Podstawowe

L.p.	Placówka	Liczba uczniów	Koszt roczny	Koszt miesięczny	Razem Koszty placowe plus rzeczowe [zł]
1	Szkoła Podstawowa w Słupnie	362	13 417,38	1 118,11	4 857 093,42
2	Szkoła Podstawowa w Liszynie	97	20 166,63	1 680,55	1 956 163,13
3	Szkoła Podstawowa w Świącieńcu	64	25 389,99	2 115,83	1 624 959,68
Razem		523	-----	-----	-----

Analizując koszty utrzymania uczniów w poszczególnych placówkach należy stwierdzić, że są one w mniejszych placówkach zdecydowanie wyższe, związane to jest ściśle z liczbą uczniów w obszarze działania placówki oświatowej.

Ministerstwo Edukacji Narodowej zdecydowanie popiera funkcjonowanie małych szkół jednocześnie, nie wykazuje się przy tym pomocą finansową pomimo wcześniejszych deklaracji, nie zwiększa w stopniu wystarczającym subwencji na tzw. „małe szkoły podstawowe”, chociaż wiadomo że ich utrzymanie generuje

Należy zauważyć, iż w placówkach oświatowych gminy Słupno kadra nauczycielska otrzymuje dodatki motywacyjne za min. uzyskiwanie szczególnych osiągnięć edukacyjnych uczniów, praktyczne stosowanie nowoczesnych metod nauczania i wychowania oraz rozwój i doskonalenie zawodowe. Organ prowadzący czyli gmina Słupno w 2020 roku przeznaczyła na dodatki motywacyjne dla nauczycieli 12% rocznych środków zaplanowanych na wynagrodzenia zasadnicze nauczycieli danej szkoły i jest to jeden z najwyższych wskaźników na terenie powiatu płockiego.

Analizę porównawczą przeznaczenia środków finansowych na dodatki motywacyjne w gminach powiatu płockiego obrazuje poniższa tabela:

Gmina	Limit środków finansowych przeznaczonych na dodatki motywacyjne
Słupno	12% rocznych środków zaplanowanych na wynagrodzenia zasadnicze nauczycieli
Stara Biała	10% rocznych środków zaplanowanych na wynagrodzenia zasadnicze nauczycieli
Drobin	8% rocznych środków zaplanowanych na wynagrodzenia zasadnicze nauczycieli
Nowy Duninów	6% rocznych środków zaplanowanych na wynagrodzenia zasadnicze nauczycieli
Wyszogród	6% rocznych środków zaplanowanych na wynagrodzenia zasadnicze nauczycieli
Radzanowo	5,5% rocznych środków zaplanowanych na wynagrodzenia zasadnicze nauczycieli
Bulkowo	5% rocznych środków zaplanowanych na wynagrodzenia zasadnicze nauczycieli

W roku 2020 nauczyciele szkół podstawowych mieli możliwość skorzystania z jednorazowego dofinansowania w kwocie 500,00 zł na zakup sprzętu lub oprogramowania przydatnego w prowadzeniu zajęć realizowanych z wykorzystaniem metod i technik kształcenia na odległość. Kwota przyznana Gminie Słupno z programu rządowego

wynosiła 36 000,00 zł. Ponadto od września 2020 roku po raz kolejny wzrosło wynagrodzenie kadry nauczycielskiej.

11.6 Opieka nad dziećmi do lat 3

W gminie Słupno działa jeden żłobek publiczny, który zapewnia miejsca dla 60 dzieci do lat 3. Powstał on w 2015 roku jako odpowiedź na bardzo duże zapotrzebowanie mieszkańców gminy i mieścił się w gminnym przedszkolu. Był pierwszą tego typu placówką w gminie wiejskiej na Mazowszu. Od listopada 2017 roku żłobek ma nową siedzibę, którą zbudowano w systemie modułowym. Maluchy mają tu do dyspozycji dwie sale zabaw z sypialniami i łazienkami. Znajduje się tam ponadto szatnia, pomieszczenia socjalne dla personelu oraz aneks kuchenny. Żłobek posiada również bezpieczny plac zabaw dla małych podopiecznych. Kadre żłobka stanowi szesnastu pracowników, w tym dietetyczka i pielęgniarka. W porównaniu do innych gmin powiatu płockiego, w gminie Słupno odsetek dzieci objętych opieką żłobkową jest stosunkowo wysoki, a liczba ta systematycznie rośnie.



Zdjęcie 21. Gminny Żłobek w Słupnie

Liczba dzieci do lat 3 zapisanych do Gminnego Żłobka w Słupnie w dniu 31 grudnia w latach 2015-2020

	2015	2016	2017	2018	2019	2020
Gminny Żłobek w Słupnie	18	18	31	50	59	55

W 2020 roku gmina Słupno otrzymała 81 000,00 zł dotacji celowej na zapewnienie funkcjonowania miejsc opieki w Gminnym Żłobku w Słupnie w ramach programu rozwoju instytucji opieki nad dziećmi w wieku do lat 3 „MALUCH+”.

Koszty funkcjonowania Gminnego Żłobka w Słupnie w 2020 roku:

Łączna suma wydatków budżetowych poniesionych na utrzymanie Gminnego Żłobka w Słupnie	805 594,10 zł
Dofinansowanie otrzymane w formie dotacji celowej w ramach programu rozwoju instytucji opieki nad dziećmi w wieku do lat 3 „MALUCH+”	81 000,00 zł
Łączna suma dochodów budżetowych otrzymana od rodziców/opiekunów prawnych, w tym:	133 734,01 zł
- wpływy z tytułu opłaty za wyżywienie	33 424,00 zł
- wpływy z tytułu opłaty stałej za pobyt dziecka	100 310,01 zł
Środki na funkcjonowanie Gminnego Żłobka w Słupnie w ramach własnych dochodów budżetowych Gminy Słupno	590 860,09 zł

Należy zauważyć, że w związku z ograniczeniem funkcjonowania Gminnego Żłobka w Słupnie w 2020 roku z powodu sytuacji pandemicznej w kraju, wójt gminy Słupno podjął decyzję o zwolnieniu rodziców i opiekunów z opłaty stałej w czasie ograniczenia działalności żłobka.

Źródła finansowania wydatków Gminnego Żłobka w Słupnie w roku 2020 w ujęciu procentowym:

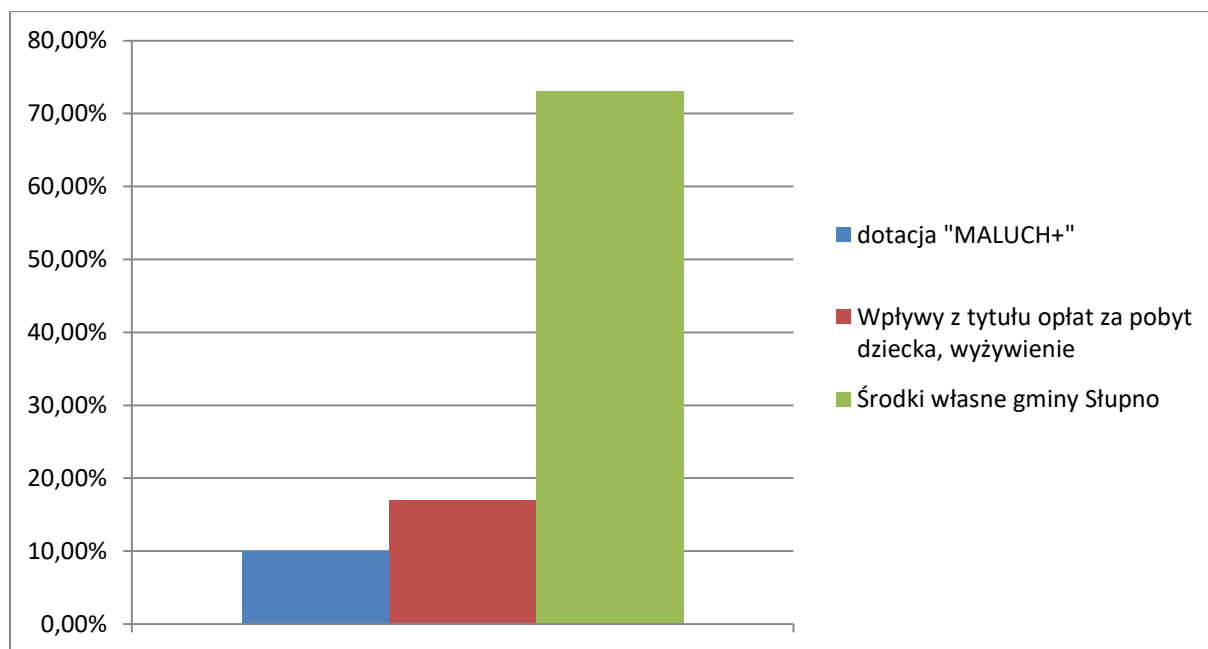

Wykres 16. Źródła finansowania wydatków Gminnego Żłobka w Słupnie w roku 2020



12. POMOC SPOŁECZNA

12.1 Klub wolontariatu

Gminny Ośrodek Pomocy Społecznej w Słupnie jest organizatorem wolontariatu na terenie Gminy Słupno od 2004 r., który z powodzeniem realizuje program wolontarystyczny. Wolontariat w Gminnym Ośrodku Pomocy Społecznej w Słupnie służy jako nowa forma i sposób na pobudzanie aktywności w społeczeństwie. Polega na zrzeszaniu osób wyrażających chęć pomocy innym, wykraczającą poza więzi koleżeńsko – przyjacielsko – rodzinne, a także chętnych do pracy na rzecz wspólnego dobra i rozwoju. Wolontariusze skupieni w Gminnym Ośrodku Pomocy Społecznej w Słupnie to: osoby dorosłe, młodzież szkół podstawowych, licealiści, którzy najczęściej świadczą swoje usługi na rzecz rodzin. Swoją działalność społeczną Wolontariusze prowadzą w Klubie Wolontariatu pn. „SZCZĘŚLIWA WYSPA”.

W okresie sprawozdawczym Wolontariusze wzięli udział w akcjach: „Wielka Orkiestra Świątecznej Pomocy”, realizacji projektu „poMOCni” od 01.06.2020 r. do 19.09.2020 roku, ścieżka tematyczna – solidarni z bohaterami czasu epidemii, wnioskowana kwota 4000,00 zł. Projekt dofinansowano ze środków Programu „Działaj Lokalnie” Polsko – Amerykańskiej Fundacji Wolności realizowanego przez Akademię Rozwoju Filantropii w Polsce oraz Ośrodka DL Fundacji „FLZP - Młodzi Razem” i Powiatu Płockiego. Projekt zakładał zapewnienie bezpiecznych warunków życia mieszkańcom z terenu gminy Słupno tzw. grup podwyższonego ryzyka, seniorom, osobom z niepełnosprawnością, szczególnie osobom samotnym. Wolontariusze w ramach projektu zapewnili pomoc żywnościową w postaci dowozu obiadów oraz w środki ochronne (rękawiczki, maseczki), a także inne formy pomocy w zależności od potrzeb.

Ponadto w dniu 30 grudnia 2020 roku podczas gali podsumowującej działania programu „za Działaj Lokalnie w Powiecie Płockim” w ramach konkursu w kategorii wolontariat indywidualny, grupowy oraz w konkursie „Opowiedz.....”, otrzymaliśmy nagrody za działalność na rzecz naszego społeczeństwa lokalnego.

W 2020 roku podpisano 38 porozumień z Wolontariuszami.

12.2 Pomoc społeczna

Do zadań Gminnego Ośrodka Pomocy Społecznej w Słupnie należy udzielanie informacji dotyczących nabywania świadczeń z pomocy społecznej oraz zasad ich ustalania, planowania środków finansowych na realizację zadań z zakresu pomocy społecznej oraz

sprawowanie nadzoru i kontroli nad organizacją usług opiekuńczych w miejscu zamieszkania.

Świadczenia z pomocy społecznej

Specjalistyczne usługi opiekuńcze dla osób z zaburzeniami psychicznymi w miejscu zamieszkania

- 1) W okresie od 01.01.2018 r. do 31.12.2018 r. wykonano dla 3 osób;
- 2) W okresie od 01.01.2019 r. do 31.12.2019 r. wykonano dla 4 osób;
- 3) W okresie od 01.01.2020 r. do 31.12.2020 r. wykonano dla 3 osób.

w latach w tym:	Stan na dzień 31.12.2018 r.	Stan na dzień 31.12.2019 r.	Stan na dzień 31.12.2020 r.
Środki Wojewody	89.160 zł	104.940 zł	74.700 zł
Środki Gminy	0,00 zł	0,00 zł	0,00 zł
ŁĄCZNIE	89.160 zł	104.940 zł	74.700 zł

Na terenie Gminy Słupno specjalistyczne usługi opiekuńcze realizowane są na rzecz dzieci ze spectrum autyzmu przez wykwalifikowanych terapeutów na podstawie składanych ofert. Średnia cena za godzinę usługi wynosiła 60,00 zł brutto.

Usługi opiekuńcze w miejscu zamieszkania

- 1) W okresie od 01.01.2018 r. do 31.12.2018 r. wykonano dla 16 osób;
- 2) W okresie od 01.01.2019 r. do 31.12.2019 r. wykonano dla 15 osób;
- 3) W okresie od 01.01.2020 r. do 31.12.2020 r. wykonano dla 27 osób.

w latach w tym:	Stan na dzień 31.12.2018 r.	Stan n dzień 31.12.2019 r.	Stan n dzień 31.12.2020 r.
Środki Gminy	84.514 zł.	57.315 zł.	83.669 zł.
ŁĄCZNIE	84.514 zł.	57.315 zł.	83.669 zł.

Usługi opiekuńcze lub specjalistyczne usługi opiekuńcze przysługują osobie samotnej, która z powodu wieku, choroby lub innych przyczyn wymaga pomocy innych osób, a jest jej pozbawiona. Usługi opiekuńcze obejmują pomoc w zaspokajaniu codziennych potrzeb życiowych opiekę higieniczną, zleconą przez lekarza pielęgnację oraz w miarę możliwości, zapewnienia kontaktów z otoczeniem. Usługi opiekuńcze lub specjalistyczne usługi opiekuńcze mogą być przyznane również osobie, która wymaga pomocy innych osób, a rodzina, a także wspólnie niezamieszkujący małżonek, wstępni, zstępni nie mogą takiej pomocy zapewnić.

Zasiłki stałe:

- 1) W okresie od 01.01.2018 r. do 31.12.2018 r. wypłacono dla 19 osób;
- 2) W okresie od 01.01.2019 r. do 31.12.2019 r. wypłacono dla 19 osób;
- 3) W okresie od 01.01.2020 r. do 31.12.2020 r. wypłacono dla 16 osób.

w latach w tym:	Stan na dzień 31.12.2018 r.	Stan na dzień 31.12.2019 r.	Stan na dzień 31.12.2020 r.
Środki Wojewody	99.900 zł.	98.758 zł.	81.104 zł.
Środki Gminy	24.975 zł.	24.690 zł.	20.276 zł.
ŁĄCZNIE	124.875 zł.	123.448 zł.	101.380 zł.

Zasiłek stały przysługuje:

- 1) pełnoletniej osobie samotnie gospodarującej, niezdolnej do pracy z powodu wieku lub całkowicie niezdolnej do pracy, jeżeli jej dochód jest niższy od kryterium dochodowego osoby samotnie gospodarującej;
- 2) pełnoletniej osobie pozostającej w rodzinie, niezdolnej do pracy z powodu wieku lub całkowicie niezdolnej do pracy, jeżeli jej dochód, jak również dochód na osobę w rodzinie są niższe od kryterium dochodowego na osobę w rodzinie.

Zasiłki okresowe

- 1) W okresie od 01.01.2018 r. do 31.12.2018 r. wypłacono dla 8 osób;
- 2) W okresie od 01.01.2019 r. do 31.12.2019 r. wypłacono dla 2 osób;
- 3) W okresie od 01.01.2020 r. do 31.12.2020 r. wypłacono dla 7 osób.

w latach w tym:	Stan na dzień 31.12.2018 r.	Stan na dzień 31.12.2019 r.	Stan na dzień 31.12.2020 r.
Środki Wojewody	5.752 zł.	3.851 zł.	6.377 zł.
Środki Gminy	0 zł.	0 zł.	0 zł.
ŁĄCZNIE	5.752 zł.	3.851 zł.	6.377 zł.

Zasiłek okresowy przysługuje w szczególności ze względu na długotrwałą chorobę, niepełnosprawność, bezrobocie, możliwość utrzymania lub nabycia uprawnień do świadczeń z innych systemów zabezpieczenia społecznego:

- 1) osobie samotnie gospodarującej, której dochód jest niższy od kryterium dochodowego osoby samotnie gospodarującej;
- 2) rodzinie, której dochód jest niższy od kryterium dochodowego rodziny.

Domy pomocy społecznej

- 1) W okresie od 01.01.2018 r. do 31.12.2018 r. opłacono pobyt dla 4 osób;
- 2) W okresie od 01.01.2019 r. do 31.12.2019 r. opłacono pobyt dla 4 osób;
- 3) W okresie od 01.01.2020 r. do 31.12.2020 r. opłacono pobyt dla 5 osób.

w latach w tym:	Stan na dzień 31.12.2018 r.	Stan na dzień 31.12.2019 r.	Stan na dzień 31.12.2020 r.
Środki Gminy	121.457 zł.	125.128 zł.	157.857 zł.

Osobie wymagającej całodobowej opieki z powodu wieku, choroby lub niepełnosprawności, niemogącej samodzielnie funkcjonować w codziennym życiu, której nie można zapewnić niezbędnej pomocy w formie usług opiekuńczych, przysługuje prawo do umieszczenia w domu pomocy społecznej. Osobę kieruje się do domu pomocy społecznej odpowiedniego typu, zlokalizowanego jak najbliżej miejsca zamieszkania osoby kierowanej chyba, że okoliczności sprawy wskazują inaczej, po uzyskaniu zgody tej osoby lub jej przedstawiciela ustawowego na umieszczenie w domu pomocy społecznej. Zgodnie

z ogłoszeniem Starosty Płockiego z dnia 23 stycznia 2020 r. średniomiesięczny koszt utrzymania mieszkańca w domach pomocy społecznej w roku 2020:

Zasiłki celowe i zasiłki celowe specjalne

- 1) W roku 2018 wypłacono 187 zasiłków celowych;
- 2) W roku 2019 wypłacono 132 zasiłków celowych;
- 3) W roku 2020 wypłacono 167 zasiłków celowych.

w latach w tym:	Stan na dzień 31.12.2018 r.	Stan na dzień 31.12.2019 r.	Stan na dzień 31.12.2020 r.
Środki Gminy	69.947 zł.	57.905 zł.	45.958 zł.

Zasiłek celowy może być przyznany w celu zaspokojenia niezbędnej potrzeby bytowej. Zasiłek ten może być przyznany w szczególności na pokrycie części lub całości kosztów zakupu żywności, leków i leczenia, opału, odzieży, niezbędnych przedmiotów użytku domowego, drobnych remontów i napraw w mieszkaniu, a także kosztów pogrzebu. Zasiłek celowy może być również przyznany także osobie albo rodzinie, które poniosły starty wyniku klęski żywiołowej lub ekologicznej. W szczególnie uzasadnionych przypadkach osobie albo rodzinie o dochodach przekraczających kryterium dochodowe może być przyznany:

- 1) Specjalny zasiłek celowy w wysokości nieprzekraczającej odpowiednio kryterium dochodowego osoby samotnie gospodarującej lub rodziny, który nie podlega zwrotowi;
- 2) Zasiłek okresowy, zasiłek celowy lub pomoc rzeczowa, pod warunkiem zwrotu części lub całości kwoty zasiłku lub wydatków na pomoc rzeczową.

Program rządowy „Pomoc państwa w zakresie dożywiania”

- 1) W okresie od 01.01.2017 r. do 31.12.2017 r. z programu skorzystało 165 osób;
- 2) W okresie od 01.01.2018 r. do 31.12.2018 r. z programu skorzystało 172 osób.

w latach w tym:	Stan na dzień 31.12.2017 r.	Stan na dzień 31.12.2018 r.
Środki Wojewody	58.464 zł.	51.889 zł.
Środki Gminy	38.975 zł.	39.200 zł.
ŁĄCZNIE	97.439 zł.	91.089 zł.

Wieloletni program rządowy „Pomoc państwa w zakresie dożywiania” jest programem wspierania finansowego w zakresie realizacji zadań własnych o charakterze obowiązkowym określonym w art. 17 ust. 1 pkt 3 i pkt 14 ustawy z dnia 12 marca 2004 r. o pomocy społecznej. Program realizowany jest w latach 2014-2020 i obejmuje swoim zasięgiem wszystkie województwa. Program „Pomoc państwa w zakresie dożywiania” jest programem wieloletnim w rozumieniu art. 136 ust. 2 ustawy z dnia 27 sierpnia 2009 r. o finansach publicznych. Program na lata 2014-2020 jest zgodny z horyzontem czasowym Strategii Rozwoju Kraju 2020. Do 31 grudnia 2018 r. był realizowany program ustanowiony na podstawie uchwały nr 221 Rady Ministrów z dnia 10 grudnia 2013 r. w sprawie ustanowienia wieloletniego programu wspierania finansowego gmin w zakresie dożywiania „Pomoc państwa w zakresie dożywiania” na lata 2014 – 2020. Z dniem 1 stycznia 2019 r. wprowadzono nowy program wieloletni na lata 2019 – 2023 „Posiłek w szkole i w domu” ustanowiony na podstawie uchwały nr 140 (M.P. z dnia 2018 r. poz. 1007).

Program rządowy „Posiłek w szkole i w domu”

- 1) W okresie od 01.01.2019 r. do 31.12.2019 r. z programu skorzystało 147 osób;
- 2) W okresie od 01.01.2020 r. do 31.12.2020 r. z programu skorzystało 152 osób.

w latach w tym:	Stan na dzień 31.12.2019 r.	Stan na dzień 31.12.2020 r.
Środki Wojewody	51.000 zł.	58.545 zł.
Środki Gminy	35.183 zł.	39.030 zł.
ŁĄCZNIE	86.183 zł.	97.575 zł.

Program „Wspieraj seniora”

Strategicznym celem programu było zapewnienie usługi wsparcia seniorów w wieku 70 lat i więcej, którzy w obowiązującym stanie epidemii zdecydowali się na pozostanie w domu i nie byli w stanie np. poprzez wsparcie rodziny zabezpieczyć sobie artykułów podstawowej potrzeby w tym artykuły spożywcze, środki higieny osobistej. Usługa wsparcia polegała w szczególności na dostarczeniu zakupów obejmujących artykuły podstawowej potrzeby, w tym artykuły spożywcze, środki higieny osobistej. Realizacja organizacji usługi przez GOPS w Słupnie odbywała się 5 dni w tygodniu, w godzinach pracy ośrodka. Zgłoszenia, które wpłynęły w weekend przez system „Centralna Aplikacja Statystyczna” rozpatrywane były od poniedziałku. Za zakupy płacili seniorzy, którzy przekazywali pieniądze pracownikowi GOPS w Słupnie przed dokonaniem zakupów. Program był realizowany w okresie: od 20 października do 31 grudnia 2020 r. W Gminie Słupno z tej formy pomocy skorzystało 20 seniorów. Gmina Słupno uzyskała dotację od Wojewody Mazowieckiego w wys. 13823,04 zł.

12.3 Kwarantanna lub izolacja domowa

W okresie obowiązywania stanu zagrożenia epidemicznego oraz stanu epidemii w Polsce pracownicy GOPS w Słupnie realizowali pomoc w formie dostarczania zakupów obejmujących artykuły podstawowej potrzeby, w tym artykuły spożywcze, środki higieny osobistej dla osób przebywających na kwarantannie lub izolacji domowej. W/w osoby wnioskowały za pośrednictwem aplikacji „Kwarantanna domowa” o pomoc. Dane te przychodziły do Wydziału Polityki Społecznej Mazowieckiego Urzędu Wojewódzkiego w Warszawie, następnie były przekazywane do GOPS w Słupnie. Niezwłocznie po otrzymaniu informacji pracownicy GOPS w Słupnie bezpośrednio kontaktowali się z osobami przebywającymi na kwarantannie lub izolacji domowej w celu doprecyzowania potrzeb danej osoby. W 2020 roku z tej formy pomocy skorzystały 3 osoby. GOPS w Słupnie na realizację w/w zadania przeznaczył kwotę w wys. 334,36 zł. Dodatkowym wsparciem dla osób przebywających na kwarantannie lub izolacji było otrzymanie artykułów żywnościowych z Programu Operacyjnego Pomoc Żywnościowa 2014 – 2020 Europejski Fundusz Pomocy Najbardziej Potrzebującym (FEAD). GOPS w Słupnie na realizację w/w zadania nie przeznaczył wkładu finansowego.

12.4 Posiłki dla seniorów

W związku z obowiązującymi obostrzeniami i zaleceniami dotyczącymi przemieszczania się osób starszych (powyżej 60. roku życia oraz niesamodzielnych) Gminny Ośrodek Pomocy Społecznej w Słupnie nawiązał współpracę z Mazowieckim Centrum Polityki Społecznej w Warszawie. Na podstawie zawartego w dniu 19.11.2020 roku porozumienia 70 osób

z terenu Gminy Słupno otrzymało bezpłatnie dwudaniowe posiłki dostarczone bezpośrednio do domu. Dostawa posiłków była realizowana również w soboty i niedziele do 20 grudnia 2020 r. GOPS w Słupnie na realizację w/w zadania nie przeznaczył wkładu finansowego.

12.5 Program Operacyjny Pomoc Żywnościowa 2014 – 2020 Europejski Fundusz Pomocy Najbardziej Potrzebującym (FEAD)

Gminny Ośrodek Pomocy Społecznej w Słupnie nawiązał współpracę z Polskim Komitetem Pomocy Społecznej w Warszawie. Na podstawie zawartego w dniu 28.02.2020 roku porozumienia osoby najbardziej potrzebujące z terenu Gminy Słupno otrzymywały nieodpłatnie artykuły żywnościowe. Osoby spełniające kryteria określone w art. 7 ustawy z dnia 12 marca 2004 r. o pomocy społecznej oraz posiadające dochód w wysokości do 200% kwoty, o której mowa w art. 8 ustawy o pomocy społecznej – zgodnie z wytycznymi Ministerstwa Pracy i Polityki Społecznej, to jest 1402 zł – dla osoby samotnie gospodarującej, 1056 zł – dla osoby w rodzinie. Paczka żywnościowa składała się z min.: groszek z marchewką, fasola biała, koncentrat pomidorowy, ryż biały, buraczki wiórki, cukier biały, olej rzepakowy, gołąbki w sosie pomidorowym, kasza gryczana, herbatniki, mleko UHT, szynka drobiowa, szynka wieprzowa, sok jabłkowy, pasztet wieprzowy, powidła śliwkowe, makaron. GOPS w Słupnie na realizację w/w programu nie przeznaczyła wkładu finansowego.

12.6 Kierowanie do Środowiskowego Domu Samopomocy w Słupnie

Z usług Środowiskowego Domu Samopomocy w Słupnie mogą korzystać jedynie osoby z zaburzeniami psychicznymi. Ustawa o pomocy społecznej nie formułuje odpowiedniej definicji, czynią to przepisy odrębne.

Zgodnie z art. 3 pkt 1 ustawy o zdrowiu psychicznym, osobą z zaburzeniami psychicznymi jest osoba:

- 1) chora psychicznie (wykazująca zaburzenia psychotyczne);
- 2) upośledzona umysłowo;
- 3) osoba wykazująca inne zakłócenia czynności psychicznych, które zgodnie ze stanem wiedzy medycznej są zaliczane do zaburzeń psychicznych, a osoba ta wymaga świadczeń zdrowotnych lub innych form pomocy i opieki niezbędnych do życia w środowisku rodzinnym lub społecznym.

Podobny katalog osób przyjętych do środowiskowego domu samopomocy przedstawia rozporządzenie Ministra Pracy i Polityki Społecznej z dnia 9 grudnia 2010 r. w sprawie środowiskowych domów samopomocy, wymienia ono:

- 1) osoby przewlekle psychicznie chore,

- 2) osoby upośledzone umysłowo w stopniu głębokim, znacznym i umiarkowanym, a także osoby z lekkim upośledzeniem umysłowym, gdy jednocześnie występują inne zaburzenia, zwłaszcza neurologiczne;
- 3) osoby wykazujące inne przewlekłe zaburzenia czynności psychicznych, które zgodnie ze stanem wiedzy medycznej są zaliczane do zaburzeń psychicznych, z wyłączeniem osób czynnie uzależnionych od środków psychoaktywnych (§ 2 pkt 5 lit a, b i c).

Zgodnie z art. 51b ust. 5 ustawy o pomocy społecznej, decyzję o skierowaniu do ośrodka wsparcia dla osób z zaburzeniami psychicznymi i decyzję ustalającą odpłatność za korzystanie z usług w tych ośrodkach wydaje właściwy organ jednostki samorządu terytorialnego prowadzącej lub zlecającej prowadzenie ośrodka wsparcia dla osób z zaburzeniami psychicznymi. W 2020 roku GOPS w Słupnie skierował do Środowiskowego Domu Samopomocy w Słupnie 39 osób.

12.7 Świadczenia

Świadczenia rodzinne

Zgodnie z ustawą z dnia 28 listopada 2003r. o świadczeniach rodzinnych świadczeniami rodzinnymi są :

- 1) zasiłek rodzinny oraz dodatki do zasiłku rodzinnego;
- 2) świadczenia opiekuńcze: zasiłek pielęgnacyjny, specjalny zasiłek opiekuńczy oraz świadczenie pielęgnacyjne;
- 3) zapomoga wypłacana przez gminy, na podstawie art. 22a;
- 4) świadczenia wypłacana przez gminy, na podstawie art. 22b;
- 5) jednorazowa zapomoga z tytułu urodzenia się dziecka;
- 6) świadczenie rodzicielskie.

Zgodnie z Ustawą z dnia 7 lipca 2017r. o zmianie niektórych ustaw związanych z systemami wsparcia rodzin (Dz. U. z 2017r. poz. 1428), art. 32 – nie uległy zmianie: wysokość kryterium dochodowego rodziny w przeliczeniu na osobę oraz wysokość świadczeń rodzinnych. Kryterium dochodowe uprawniające do ubiegania się o świadczenia rodzinne w 2020 r. wynosiło 674 zł. na osobę, natomiast w przypadku, gdy członkiem rodziny było dziecko legitymujące się orzeczeniem o niepełnosprawności lub orzeczeniem o umiarkowanym lub znacznym stopniu niepełnosprawności kryterium dochodowe wynosiło 764 zł na osobę. W 2020 roku przyznano ogółem 5810 świadczeń o łącznej wartości 1 902 914,55 zł, w tym :

Świadczenia rodzinne: zasiłki rodzinne wraz z dodatkami – w łącznej kwocie 285 301,00 zł., co stanowi 2494 wypłacone świadczenia.

rodzaj świadczenia		kwota świadczenia
I	Zasiłki rodzinne	194 259 zł.
II	Dodatki do zasiłków rodzinnych w tym z tytułu :	91 042 zł.
	1 urodzenia dziecka	7 000 zł.
	2 opieki nad dzieckiem w okresie korzystania z urlopu wychowawczego	9 329 zł.
	3 samotnego wychowywania dziecka	2 316 zł.
	4 kształcenia i rehabilitacji dziecka niepełnosprawnego w tym :	20 050 zł.
	- kształcenia i rehabilitacji dziecka niepełnosprawnego do 5 roku życia	360 zł.
	- kształcenia i rehabilitacji dziecka niepełnosprawnego powyżej 5 roku życia	19 690 zł.
	5 podjęcia przez dziecko nauki poza miejscem zamieszkania :	21 102 zł.
	- na pokrycie wydatków związanych z zamieszkaniem w miejscowości w której znajduje się szkoła	678 zł.
	- na pokrycie wydatków związanych z dojazdem do miejscowości, w której znajduje się szkoła	20 424 zł.
6 rozpoczęcia roku szkolnego	9 300 zł.	
7 wychowywania dziecka w rodzinie wielodzietnej	21 945 zł.	

Świadczenia opiekuńcze o łącznej wartości 1 114 407 zł., co stanowi 2294 wypłacone świadczenia, w tym:

Rodzaj świadczenia		Kwota świadczenia	Liczba świadczeń
1	Zasiłki pielęgnacyjne	395 039 zł.	1833
2	Świadczenia pielęgnacyjne	660 468 zł.	366
3	Specjalny zasiłek opiekuńczy	58 900 zł.	95

Jednorazowa zapomoga z tytułu urodzenia dziecka finansowana z budżetu państwa, w wysokości 1000 zł., przy miesięcznym kryterium dochodowym rodziny w przeliczeniu na osobę 1922 zł. - w okresie od 01.01.2020r. do 31.12.2020r. wypłacono 37 świadczeń o łącznej wartości 37 000 zł.

Świadczenie rodzicielskie - w okresie od 01.01.2020 r. do 31.12.2020 r. wypłacono 146 świadczeń o łącznej wartości 120 719 zł.

W okresie od 01.01.2020 r. do 31.12.2020 r. zasiłek dla opiekuna wypłacono 3 osobom (36 świadczeń) o łącznej wartości 22 320 zł.

Świadczenie „Za życiem” - w okresie od 01.01.2020r. do 31.12.2020r. wypłacono 1 świadczenie z tytułu urodzenia się dziecka, u którego zdiagnozowano ciężkie

i nieodwracalne upośledzenie albo nieuleczalną chorobę zagrażającą życiu, które powstały w prenatalnym okresie rozwoju dziecka lub w czasie porodu, o wartości 4 000 zł., zgodnie z ustawą z dnia 4 listopada 2016r. o wsparciu kobiet w ciąży i rodzin „Za życiem”

W 2020 roku z pomocy w postaci świadczeń rodzinnych skorzystało łącznie około 260 rodzin.

Informacje statystyczne:

L.p.	Wyszczególnienie	Liczba rodzin pobierających
1.	zasiłek rodzinny i dodatki do zasiłku rodzinnego	104
2.	Zasiłek pielęgnacyjny	150
3.	Świadczenie pielęgnacyjne	34
4.	Specjalny zasiłek opiekuńczy	9
5.	Świadczenie rodzicielskie	23
6.	Jednorazowa zapomoga z tyt. urodzenia się dziecka	37

Należy zauważyć, że niektóre rodziny korzystają jednocześnie z kilku rodzajów świadczeń.

Rodzaj świadczenia	Liczba świadczeń	Kwota wypłaconych świadczeń	Procentowy % udział wszystkich świadczeń
Zasiłek rodzinny	1642	194 259 zł.	12,19
Dodatki do zasiłków rodzinnych	852	91 042 zł.	5,71
Zasiłek rodzinny wraz z dodatkami do zasiłku rodzinnego ustalony zgodnie z art. 5 ust. 3 ustawy (złotówka za złotówkę)	81	36 300,92 zł.	2,28
Zasiłki pielęgnacyjne	1 833	395 039 zł.	24,79
Świadczenia pielęgnacyjne	366	660 468 zł.	41,44
Specjalny zasiłek opiekuńczy	95	58 900 zł.	3,70
Jednorazowa zapomoga z tytułu urodzenia się dziecka	37	37 000 zł.	2,32
Świadczenie rodzicielskie	146	120 719 zł.	7,57
Łącznie	5052	1 593 727,92 zł.	100

Zaobserwowano spadek liczby rodzin korzystających z zasiłku rodzinnego oraz z dodatków do zasiłku rodzinnego. Wzrosła liczba rodzin korzystających ze świadczeń uzależnionych od niepełnosprawności.

Składki na ubezpieczenie emerytalne i rentowe z ubezpieczenia społecznego

W 2020 roku opłacono składki na ubezpieczenie emerytalne i rentowe ogółem w kwocie **146 838 zł**, w tym:

- 1) 262 składki za 32 osoby pobierające świadczenie pielęgnacyjne w łącznej kwocie 129 595 zł.,
- 2) 95 składek za 8 osób pobierających specjalny zasiłek opiekuńczy w łącznej kwocie 15 196 zł.,
- 3) 12 składek za 1 osobę pobierającą zasiłek dla opiekuna w łącznej kwocie 2047 zł.

Rodzaj świadczenia	Liczba świadczeń w latach		
	2018	2019	2020
zasiłek rodzinny	3184	2206	1642
dodatki do zasiłków rodzinnych	1657	1060	852
zasiłki pielęgnacyjne	1695	1691	1 833
świadczenia pielęgnacyjne	353	312	366
specjalny zasiłek opiekuńczy	82	76	95
jednorazowa zapomoga z tytułu urodzenia się dziecka	42	36	37
świadczenie rodzicielskie	163	171	146

12.8 Rządowy Program Wspierania Osób Pobierających Świadczenie Pielęgnacyjne

Na podstawie Rozporządzenia Rady Ministrów z dnia 24 grudnia 2013r. w sprawie szczegółowych warunków realizacji rządowego programu wspierania osób uprawnionych do świadczenia pielęgnacyjnego (Dz. U. z 2013r. poz. 1741 z późn. zm.) - pomoc finansowa przysługiwała osobie mającej ustalone za miesiąc styczeń, luty, marzec, kwiecień, maj, czerwiec, lipiec, sierpień, wrzesień, październik, listopad i grudzień 2014r. prawo do świadczenia pielęgnacyjnego na podstawie ustawy o świadczeniach rodzinnych. Pomoc przysługiwała w wysokości 200 zł za każdy miesiąc i była przyznawana niezależnie od dochodu. W 2020 roku nie wypłacono w/w pomocy względem Rządowego Programu Wspierania Osób Pobierających Świadczenie Pielęgnacyjne.

12.9 Świadczenia z funduszu alimentacyjnego

Od dnia 01.10.2008r. Gminny Ośrodek Pomocy Społecznej w Słupnie realizuje zadanie - przyznawanie i wypłacanie świadczeń z funduszu alimentacyjnego i prowadzenie postępowania wobec dłużników alimentacyjnych. Podstawa prawna: ustawa z dnia 7 września 2007r. o pomocy osobom uprawnionym do alimentów (Dz. U. z 2020 r. poz. 808 z późn. zm.). Świadczenia z Funduszu alimentacyjnego przysługują osobie uprawnionej:

- 1) do ukończenia 18 roku życia;
- 2) do ukończenia 25 roku życia, jeśli osoba ta uczy się w szkole lub szkole wyżej;
- 3) w przypadku posiadania orzeczenia o znacznym stopniu niepełnosprawności - bezterminowo.

W okresie świadczeniowym trwającym od 1 października 2019 r. do 30 września 2020 r. dochód rodziny w przeliczeniu na osobę w rodzinie nie powinien przekroczyć kwoty 800 zł. Kryterium dochodowe przyznania świadczeń z funduszu alimentacyjnego od 1 października 2020r. stanowi kwota 900,00 zł netto miesięcznie na osobę w rodzinie. Liczba rodzin pobierających świadczenie z funduszu alimentacyjnego – stan na dzień: 31.12.2020 r. – 16 rodziny (23 osoby uprawnione).

ANALIZA ŚWIADCZEŃ PRZYZNANYCH Z FUNDUSZU ALIMENTACYJNEGO W LATACH 2018 - 2020

Wypłacone świadczenia z funduszu alimentacyjnego, z tego na osobę uprawnioną w wieku:	Kwota świadczeń w latach		
	2018	2019	2020
0-17 lat	139 770	104 200	99 921
18-24 lat	60 710	51 000	37 342
25 lat i więcej	0	0	0
Razem	200 480	155 200	137 263

Kwoty zwrócone przez dłużników alimentacyjnych w 2020r. z tytułu wypłaconych świadczeń z funduszu alimentacyjnego – stan na dzień 31.12.2020 r. – 95 375,77 zł. z tego:

- 1) przekazane na dochody budżetu państwa – 76 805,59 zł.,
- 2) przekazane na dochody własne gminy wierzyciela – 18 570,18 zł.

Wygaszone należności z tytułu świadczeń wypłaconych w zastępstwie alimentów, w związku ze śmiercią dłużnika alimentacyjnego, stan na 31.12.2020 r.- 43 821 zł.

ANALIZA KWOT ZWRACANYCH PRZEZ DŁUŻNIKÓW ALIMENTACYJNYCH Z TYTUŁU WYPŁACONYCH ŚWIADCZEŃ Z FUNDUSZU ALIMENTACYJNEGO W OKRESIE OD 01.01.2018r. DO 31.12.2020r. (nie narastająco)

Kwoty zwrócone przez dłużników alimentacyjnych z tytułu wypłaconych świadczeń z Funduszu alimentacyjnego			
	Stan na dzień	Stan na dzień	Stan na dzień

w latach w tym:	31.12.2018 r.	31.12.2019 r.	31.12.2020 r.
przekazane na dochody budżetu państwa	61 097,75 zł.	82 762,05 zł.	76 805,59 zł.
przekazane na dochody własne gminy dłużnika	-	-	-
przekazane na dochody własne gminy wierzyciela	17 136,94 zł.	19 509,43 zł.	18 570,18 zł.
Razem	78 234,69 zł.	102 271,48 zł.	95 375,77 zł.

Postępowanie wobec dłużników alimentacyjnych

Na terenie Gminy Słupno na dzień 31.12.2020 r. zamieszkuje 19 dłużników alimentacyjnych. 23 osoby z 16 rodzin uprawnionych jest do pobierania świadczeń z funduszu alimentacyjnego.

Liczba dłużników alimentacyjnych w Gminie Słupno w poszczególnych latach (stan na 31.12.2020 r.)	
2019	2020
15	19

12.10 Świadczenie wychowawcze 500+

Od 1 kwietnia 2016r. funkcjonuje świadczenie wprowadzone ustawą z dnia 11 lutego 2016r. o pomocy państwa w wychowywaniu dzieci (Dz.U. z 2019r. poz. 2407 z późn. zm.) świadczenie wychowawcze (500+). Z dniem 1 lipca 2019r. weszła w życie ustawa z dnia 26 kwietnia 2019r. o zmianie ustawy o pomocy państwa w wychowywaniu dzieci oraz niektórych innych ustaw (Dz. U. z 2019 r. poz. 924) wprowadzająca zmiany w Programie „Rodzina 500+”. Od 1 lipca 2019r. świadczenie wychowawcze na każde dziecko w wieku do ukończenia 18 roku życia, ma charakter powszechny i przysługuje niezależnie od dochodu rodziny. Łączna kwota wypłaconych świadczeń wychowawczych - 10 231 265,72 zł. Kwota odzyskanych nienależnie pobranych świadczeń wychowawczych w 2020 r. wynosi 3 000,00 zł. Liczba rodzin, którym wypłacono świadczenia wychowawczego na dziecko/dzieci, stan na dzień 31.12.2020r. - 1094 rodziny.

12.8 Pomoc materialna dla uczniów (stypendium i zasiłek szkolny)

Stypendium szkolne

Zgodnie z ustawą z dnia 7 września 1991 r., o systemie oświaty oraz Regulaminem Udzielania Pomocy Materialnej o charakterze socjalnym dla uczniów zamieszkałych na terenie Gminy Słupno wprowadzonym Uchwałą Rady Gminy w Słupnie Nr 365/XXXIX/14 z dnia 5 września 20014r. uczniowi przysługuje prawo do pomocy materialnej ze środków przeznaczonych na ten cel w budżecie państwa lub budżecie właściwej jednostki samorządu terytorialnego. Stypendium szkolne może otrzymywać uczeń znajdujący się w trudnej sytuacji materialnej, wynikającej z niskich dochodów na osobę w rodzinie, w szczególności, gdy w rodzinie występuje: bezrobocie, niepełnosprawność, ciężka lub długotrwała choroba, wielodzietność, brak umiejętności wypełniania funkcji opiekuńczo – wychowawczych, alkoholizm lub narkomania, a także gdy rodzina jest niepełna lub wystąpiło zdarzenie losowe. Pomoc materialna jest udzielana uczniom w celu zmniejszenia różnic w dostępie do edukacji, umożliwienia pokonywania barier dostępu do edukacji wynikających z trudnej sytuacji materialnej ucznia, a także wspierania edukacji uczniów zdolnych. Pomoc materialna o charakterze socjalnym w formie stypendium szkolnego przysługuje:

- 1) Uczniom szkół publicznych i niepublicznych o uprawnieniach szkół publicznych dla młodzieży i dla dorosłych oraz słuchaczom publicznych kolegiów nauczycielskich, nauczycielskich kolegiów języków obcych i kolegiów pracowników służb społecznych - do czasu ukończenia kształcenia, nie dłużej jednak niż do ukończenia 24 roku życia;
- 2) Wychowankom publicznych i niepublicznych ośrodków umożliwiających dzieciom i młodzieży dzieci i młodzieży upośledzonym w stopniu głębokim, a także dzieciom i młodzieży upośledzonym umysłowo ze sprzężonymi niepełnosprawnościami realizację odpowiedniego obowiązku szkolnego i obowiązku nauki - do czasu ukończenia realizacji obowiązku nauki;
- 3) Uczniom szkół niepublicznych nieposiadających uprawnień szkół publicznych dla młodzieży i dla dorosłych – do czasu ukończenia realizacji obowiązku nauki.

Ustawa z dnia 7 września 1991r. o systemie oświaty określa, że miesięczna wysokość wsparcia nie może być niższa niż 80 % i wyższa niż 200% zasiłku rodzinnego dla dzieci od 5 do 18 roku życia.

Miesięczna wysokość dochodu na osobę w rodzinie	Miesięczna wysokość stypendium szkolnego
0 zł do 211,20 zł	124,00 zł.
powyżej 211,20 zł do 369,60 zł	112,00 zł.
powyżej 369,60 zł do 528,00 zł	100,00 zł.

W roku szkolnym 2019/2020 w okresie I – VI/2020r. wypłacono stypendium szkolne w łącznej kwocie 12 254,96 zł dla 17 osób. W roku szkolnym 2020/2021 w okresie IX – XII/2020r. przyznano stypendium szkolne dla 17 uczniów, jednakże wypłacono świadczenie dla 12 uczniów, gdyż dla przyznanych 5 świadczeń nie dostarczono żadnych dowodów zakupu materiałów szkolnych. Stypendium szkolne wypłacono w łącznej kwocie 3297,80 zł dla 12 osób. Łącznie w roku 2020 wypłacono stypendium szkolne na kwotę 15 552,76 zł, z tego: dotacja Wojewody 12 442,21 zł, wkład własny Gminy 3 110,55 zł.

Łączne koszty wypłaconych stypendiów szkolnych i zasiłków szkolnych

Koszt wypłaconych stypendiów szkolnych w poszczególnych latach 2018 - 2020			
	2018	2019	2020
Środki Wojewody	2 428,00 zł.	15 341,10 zł.	12 442,21 zł.
Środki Gminy	31 743,26 zł.	4 455,28 zł.	3 110,55 zł.
Razem	34 171,26 zł.	19 796,38 zł.	15 552,76 zł.

12.9 Program Dobry start 300+

Rządowy program „Dobry start” realizowany jest w oparciu o uchwałę Rady Ministrów Nr 80/2018 z dnia 30 maja 2018r. w sprawie ustanowienia rządowego programu „Dobry start” (M. P. Poz. 514) oraz Rozporządzenie Rady Ministrów z dnia 30 maja 2018r. w sprawie szczegółowych warunków realizacji rządowego programu „Dobry start” (Dz. U z 2018r. poz. 1061), do ustawy z dnia 9 czerwca 2011r. o wspieraniu rodziny i systemie pieczy zastępczej (Dz. U. z 2018r. poz. 998). Rozporządzenie Rady Ministrów z dnia 9 lipca 2019r. zmieniające rozporządzenie w sprawie szczegółowych warunków realizacji rządowego programu „Dobry start”, rozszerzyło m.in. pojęcie szkoły i umożliwiło ubieganie się o świadczenie w związku z rozpoczęciem roku szkolnego 2019/2020 na dziecko uczące się/osobę uczącą się w szkole dla dorosłych lub w szkole policealnej. Świadczenie nie przysługuje na dzieci uczęszczające do przedszkola oraz dzieci realizujące roczne przygotowania przedszkolne w tzw. zerówce w przedszkolu lub szkole. W 2020 roku wypłacono 1228 świadczeń, w tym 6 świadczeń w związku ze sprawowaniem opieki naprzemiennej rodziców, na łączną kwotę 367 500 zł.

12.10 Lokalny Program Osłony – wsparcie dla mieszkańców Gminy Słupno ponoszących koszty opłat za wodę lub ścieki na 2020 rok

Uchwałą nr 144/XXIII/20 z dnia 1 kwietnia Rada Gminy Słupno przyjęła Lokalny Program Osłony pod nazwą „Lokalny Program Osłony – wsparcie dla mieszkańców Gminy Słupno ponoszących koszty opłat za wodę lub ścieki na 2020 rok”. Pomoc w ramach Lokalnego Programu Osłonowego dotyczy wyłącznie:

- 1) osób lub rodzin pokrywających należności za wodę lub ścieki w gospodarstwach domowych, w których zamieszkują na terenie Gminy Słupno z tytułu zużycia wody lub ścieków;
- 2) dla osób ubiegających się o udzielenie pomocy przeznaczonej na pokrycie częściowych kosztów opłat za wodę lub ścieki, podwyższa się kryterium dochodowe, o którym mowa w art. 8 ust. 1 ustawy z dnia 12 marca 2004r. o pomocy społecznej do:
 - a) 200% kryterium dochodowego na osobę samotnie gospodarującą, które wyniesie: 1402,00 zł.;
 - b) 200% kryterium dochodowego na osobę w rodzinie, które wyniesie: 1056,00 zł.

W 2020 roku z w/w wsparcia w postaci zasiłku celowego na pokrycie częściowych kosztów ponoszonych za wodę lub ścieki skorzystało 14 rodzin, w łącznej kwocie 1335,00 zł. Zgodnie z § 4 pkt 8 w/w Lokalnego Programu Osłonowego – kwota zasiłku przekazywana jest bezpośrednio na rachunek bankowy Gminy Słupno i pomniejsza zobowiązanie z tytułu opłat za wodę lub ścieki w kolejnym okresie rozliczeniowym poszczególnych odbiorców.

12.11 Asysta rodzinna

W myśl ustawy z dnia 9 czerwca 2011r. o wspieraniu rodziny i systemie pieczy zastępczej (Dz. U z 2021r., poz. 159.), w pracę z rodziną zaangażowani są asystenci rodziny, o których mowa w art. 11 ust. 3 i art. 12 przedmiotowej ustawy. Rola asystenta rodziny zaczyna się już na etapie profilaktyki i polega na aktywnym wspieraniu rodziny. Zadaniem asystenta rodziny jest całościowe wspieranie rodzin wychowujących dzieci, zagrożonych różnymi dysfunkcjami.

Liczba rodzin i dzieci objętych pomocą w formie asystenta rodziny		
okres	liczba rodzin	liczba dzieci
kwartał I	19	41
kwartał II	20	43

kwartał III	19	42
kwartał IV	20	43

Partycypacja w kosztach umieszczenia dzieci w pieczy zastępczej:

- 1) 10% wydatków na opiekę i wychowanie dziecka – w pierwszym roku pobytu dziecka w pieczy zastępczej;
- 2) 30 % wydatków na opiekę i wychowanie dziecka – w drugim roku pobytu dziecka w pieczy zastępczej;
- 3) 50 % wydatków na opiekę i wychowanie dziecka – w trzecim roku pobytu dziecka w pieczy zastępczej.

Liczba dzieci umieszczonych w pieczy zastępczej (stan na 31.12.2020r.)	
rodziny zastępcze	2
placówki opiekuńczo – wychowawcze	2

Zgodnie z ustawą z dnia 9 czerwca 2011r. o wspieraniu rodziny i systemie pieczy zastępczej (Dz. U. z 2018r. poz. 998, z póź.zm.) w pracę z rodziną zaangażowani są asystenci rodziny, o których stanowi art.11 ust. 3 i art. 12 przedmiotowej ustawy. Rola asystenta rodziny zaczyna się już na etapie profilaktyki i polega na aktywnym wspieraniu rodziny. Zadaniem asystenta rodziny jest całościowe wspieranie rodzin wychowujących dzieci, zagrożonych różnymi dysfunkcjami.

12.12 Zespół interdyscyplinarny ds. przeciwdziałania przemocy w rodzinie w Gminie Słupno

Jednocześnie Dział realizuje również zadania związane z obsługą Zespołu Interdyscyplinarnego ds. Przeciwdziałania Przemocy w Rodzinie w Gminie Słupno. W skład Zespołu Interdyscyplinarnego powołanego do realizacji zadań wynikających z ustawy o przeciwdziałaniu przemocy w rodzinie na terenie gminy Słupno wchodzi przedstawiciele :

- 1) Gminnego Ośrodka Pomocy Społecznej w Słupnie;
- 2) Gminnej Komisji Rozwiązywania Problemów Alkoholowych w Słupnie;
- 3) Policji;
- 4) Oświaty;
- 5) Prokuratury Rejonowej w Płocku;
- 6) Sądu Rejonowego w Płocku;
- 7) Niepublicznego Zakładu Opieki Zdrowotnej NZOZ Centrum Medyczne RODZINA w Słupnie.

Powołanie Zespołu Interdyscyplinarnego ds. Przeciwdziałania Przemocy w Rodzinie nastąpiło na podstawie Zarządzenia Nr 66/2015 Wójta Gminy Słupno z dnia 16 czerwca 2015 roku. W 2020 roku do Zespołu Interdyscyplinarnego wpłynęło 12 Niebieskich Kart. W ramach działań Zespołu Interdyscyplinarnego w Słupnie odbyły się 63 posiedzenia, z których zostały sporządzone listy obecności oraz protokoły w tym: 4 posiedzenia – całego Zespołu Interdyscyplinarnego i 59 posiedzeń – grup roboczych. Procedura „Niebieskie Karty” realizowana była we współpracy wymienionych podmiotów w ramach tzw. grupy roboczej.

Liczba spotkań Zespołu Interdyscyplinarnego	4
Liczba powołanych grup roboczych	12
Liczba posiedzeń grup roboczych	59
Liczba procedur kontynuowanych z 2019r.	3
Liczba procedur NK wszczętych w 2020r. w tym przez:	12
Gminny Ośrodek Pomocy Społecznej w Słupnie	2
Policję	10
Gminną Komisję Rozwiązywania Problemów Alkoholowych w Słupnie	0
Oświatę	0
Służbę Zdrowia	0
Liczba zakończonych Niebieskich Kart w 2019 r.	10
Liczba czynnych Niebieskich Kart na dzień 31.12.2020 r.	5

PROJEKT „KLUB INTEGRACJI SPOŁECZNEJ W GMINIE SŁUPNO”

W 2020 roku Gminny Ośrodek Pomocy Społecznej w Słupnie był realizatorem projektu „Klub Integracji Społecznej w Gminie Słupno”. Projekt realizowany jest w ramach Osi Priorytetowej RPO WM 2014 – 2020. IX Wspieranie włączenia społecznego i walka z ubóstwem. Działanie: 9.1 Aktywizacja społeczno –zawodowa osób wykluczonych i przeciwdziałanie wykluczeniu społecznemu. Klub Integracji Społecznej funkcjonował w ramach wewnętrznej struktury Gminnego Ośrodka Pomocy Społecznej w Słupnie. Projekt zakładał objęcie programem reintegracji społeczno – zawodowej 40 osób bezrobotnych, nieaktywnych zawodowo, korzystających z pomocy GOPS w Słupnie, w tym osób niepełnosprawnych. Program realizowany był w dwóch 10 miesięcznych edycjach: 1 edycja: 01.05.2018 – 30.04.2019; 2 edycja 01.05.2019 – 30.04.2020. Ze względu na wystąpienie zagrożenia epidemiologicznego realizacja projektu została wydłużona do 31.07.2020 r.

Głównym celem projektu była pomoc osobom bezrobotnym w przywróceniu zdolności do pełnienia ról społecznych i zawodowych, a tym samym odnalezienia się na rynku pracy. Projekt „Klub Integracji Społecznej w Gminie Słupno” obejmował diagnozę indywidualnych potrzeb i potencjałów uczestników, indywidualne poradnictwo prawne i psychologiczne, coaching indywidualny oraz warsztaty z zakresu: kompetencji społecznych i zawodowych, kompetencji życiowych, treningu budżetowego, spotkań integracyjnych dekoratorskich i sportowych. W ramach projektu 30 uczestników ukończyło kursy zawodowe dostosowane do indywidualnych potrzeb, predyspozycji i zainteresowań zawodowych w zakresie:

sprzedawca z obsługą kasy fiskalnej z modulem komputerowym z certyfikatem ECCC - 9 osób; prawo jazdy kat. D – 1 osoba; prawo jazdy kat C+E -1 osoba; podstawy wizażu/stylizacji – 2 osoby; opiekun osób starszych - 2 osoby; operator wózka jezdniowego z egzaminem UDT – 3 osoby; kucharz małej gastronomii – 2 osoby; pomoc kuchenna – 1 osoba; przedstawiciel handlowy – 1 osoba; florystka – 4 osoby; fryzjer – 1 osoba, kosmetyczka – 1 osoba, kurs kroju i szycia – 1 osoba; napełnianie zbiorników pojazdów samochodowych zasilanych gazem skroplonym LPG – 1 osoba. Poprzez udział w projekcie uczestnicy mieli możliwość podwyższenia swoich kwalifikacji zawodowych, zwiększenia motywacji do aktywnego poszukiwania pracy, jak również w wyniku indywidualnego wsparcia w ramach poszczególnych zadań nabyli nowe kompetencje społeczne. Zatrudnienie otrzymało 9 osób.

12.13 Projekty

PROJEKT „SMARTCARE – organizacja usług społecznych z wykorzystaniem nowoczesnych TIK”

Gmina Słupno w roku 2019 przystąpiła do realizacji projektu pt. „SmartCare – organizacja usług społecznych z wykorzystaniem nowoczesnych TIK” w ramach w ramach Osi Priorytetowej IX: Wspieranie włączenia społecznego i walka z ubóstwem, Działania 9.2 Usługi społeczne i usługi opieki zdrowotnej, Poddziałanie 9.2.1 Zwiększenie dostępności usług społecznych Regionalnego Programu Operacyjnego Województwa Mazowieckiego na lata 2014-2020.

Celem głównym projektu było zwiększenie niezależnego funkcjonowania w środowisku zapobiegającym odizolowaniu od rodziny i lokalnej społeczności 40 osób niesamodzielnych (w tym: 25 zamieszkujących na terenie miasta Płocka oraz 15 zamieszkujących na terenie gminy Słupno) wsparcie 10 opiekunów faktycznych oraz 6 osób świadczących usługi społeczne w okresie realizacji projektu. Dzięki pozyskaniu środków unijnych możliwe było sfinansowanie dodatkowych godzin usług opiekuńczych oraz rozszerzenie oferty wsparcia o usługi asystenckie, rehabilitacyjne, poradnictwo psychologiczne i psychiatryczne, terapię społeczną i dogoterapię. Zorganizowane były również kursy edukacyjne – celem zwiększenia szans na rynku pracy. W ramach działań projektowych została wdrożona usługa teleopieki oraz utworzona wypożyczalnia sprzętu medyczno – rehabilitacyjnego. Liderem projektu była Gmina Miasto Płock, a realizatorem projektu ze strony Lidera był Miejski Ośrodek Pomocy Społecznej w Płocku. Pierwszym Partnerem projektu była Gmina Słupno, a realizatorem projektu ze strony Partnera był Gminny Ośrodek Pomocy Społecznej w Słupnie. Od 2018 r. drugim Partnerem projektu było Stowarzyszenie SENSOWNI w Płocku. Drugim Partnerem był Centrum Psychologiczno – Pastoralne METANOIA w Płocku. Planowany okres realizacji projektu: 01.09.2018 r. –

31.08.2020 r. Wartość projektu: 1 413 264,00 PLN, w tym dofinansowanie: z EFS: 1 312 464,00 PLN, z BP: 181 852,80 PLN.

PROJEKT „CENTRUM ROZWOJU SENIORA”

Gmina Słupno w roku 2020 przystąpiła do realizacji projektu partnerskiego pt. „Centrum Rozwoju Seniora” w ramach w ramach Osi Priorytetowej IX: Wspieranie włączenia społecznego i walka z ubóstwem, Działania 9.2 Usługi społeczne i usługi opieki zdrowotnej, Poddziałanie 9.2.1 Zwiększenie dostępności usług społecznych Regionalnego Programu Operacyjnego Województwa Mazowieckiego na lata 2014-2020.

Celem głównym projektu jest zwiększenie samodzielności, sprawności psychoruchowej oraz aktywności społecznej wśród 50 osób niesamodzielnich, zagrożonych ubóstwem lub wykluczeniem społecznym powyżej 60 roku życia zamieszkujących na terenie Gminy Słupno, korzystających ze wsparcia GOPS lub kwalifikujących się do objęcia wsparciem GOPS. Grupę docelową projektu stanowi 50 osób (40 kobiet + 10 mężczyzn). Kluczowe zadania projektu stanowi: zdiagnozowanie indywidualnych potrzeb i deficytów uczestników projektu i dostosowanie adekwatnego wsparcia, rozwój środowiskowych usług społecznych na rzecz aktywnej integracji osób starszych i niesamodzielnich, integracja osób starszych/niesamodzielnich ze środowiskiem lokalnym. Min. 30 % grupy docelowej stanowią osoby niesamodzielne z zaburzeniami psychicznymi zgodnie z ustawą o ochronie zdrowia psychicznego. Planowany okres realizacji projektu: 01.01.2020 r. – 31.12.2021 r. Wartość projektu: 960 328,12 PLN, w tym dofinansowanie: z EFS: 768 262,50 PLN,



13. BEZPIECZEŃSTWO I OCHRONA PRZECIWPOŻAROWA

W 2020 r. Wójt Gminy Słupno w porozumieniu z Komendantem Miejskim Policji w Płocku jak co roku podjął współpracę w celu zwiększenia poczucia bezpieczeństwa mieszkańców gminy oraz osób czasowo przebywających na terenie gminy. W związku z powyższym zostało podpisane porozumienie na dodatkowe patrole służby prewencyjnej na kwotę 23 800 zł., oraz na dofinansowanie zakupu paliwa kwotę 5 000 zł.

W 2020 roku w ramach dzięki środkom przekazanych przez gminę na służby ponadnormatywne przeprowadzono 59 dodatkowych patroli na terenie gminy Słupno. W trakcie tych służb policjanci Komisariatu Policji na Podolszycach podjęli 11 interwencji, wylegitymowali 187 osób, przeprowadzili 33 kontrole drogowe, zastosowali 86 pouczeń za wykroczenia.

W trakcie 2020 roku policjanci przeprowadzili również interwencje dzięki którym zostało wdrożonych 12 procedur Niebieskiej Kart.

Na terenie gminy Słupno funkcjonuje 6 jednostek Ochotniczych Straży Pożarnych:

- 1) OSP Słupno – Prezes Dariusz Orłowski,
- 2) OSP Cekanowo – Prezes Antoni Rajewski,
- 3) OSP Stare Gulczewo – Prezes Michał Drajkowski,
- 4) OSP Miszewko Strzałkowskie – Prezes Andrzej Koziół,
- 5) OSP Mijakowo – Prezes Marcin Gorzelany,
- 6) OSP Świącieniec – Prezes Hubert Grzybowski.

Obecnie tylko jedna jednostka włączona jest do Krajowego Systemu Ratowniczo Gaśniczego. Jednostki łącznie liczą 95 czynnych członków biorących bezpośredni udział w akcjach ratowniczych i pożarach.

Budżet na rok 2020 na Ochotnicze Straże Pożarne został zaplanowany na kwotę 230 000,00 zł. Wydatki poniesione z budżetu gminy na OSP w roku 2020 r. wyniosły 226 331, 51 zł. i kształtowały się następująco:

- 1) ekwiwalent pieniężny za udział w działaniach ratowniczo-gaśniczych i szkoleniach – 52 157, 50 zł.;
- 2) nagrody w konkursach pożarniczych - 0 zł.;
- 3) zakup materiałów i wyposażenia w tym paliwo – 53 684, 82 zł.;
- 4) zakup środków żywności – 0 zł.;
- 5) zakup energii i paliwa gazowego – 11 595,16 zł.;
- 6) zakup usług remontowych – 3 598, 50 zł.;

- 7) zakup usług pozostałych w tym opłaty z tytułu usług telekomunikacyjnych, badania lekarskie - 26 181,13 zł.;
- 8) różne opłaty i składki / ubezpieczenia osobowe i majątkowe – 39 191,39 zł.;
- 9) dofinansowanie do zakupu samochodu z funduszu sołectkiego dla OSP Cekanowo – 39 923,01 zł.

Podczas II tury wyborów prezydenckich w ramach akcji wyborczej „Bitwa o wozy” Gmina Słupno otrzymała wóz strażacki. Frekwencja wyborcza w gminie wyniosła 74,40%. Wygrany wóz został przekazany Ochotniczej Straży Pożarnej w Cekanowie. Średni samochód ratowniczo – gaśniczy marki RENAULT D16 wyprodukowany został przez firmę Szczęśniak Pojazdy Specjalne z Bielsko – Białej. Sfinansowany został przez:

- 1) Wojewódzki Fundusz Ochrony Środowiska i Gospodarki Wodnej w Warszawie w kwocie 400 000, 00 zł.;
- 2) Ministerstwo Spraw Wewnętrznych i Administracji w kwocie 400 000,00 zł.
- 3) Gminę Słupno w kwocie 9 340,00 zł.

Zdjęcie 22. Przekazanie OSP Cekanowo samochodu ratowniczo - gaśniczego





14. KULTURA

Gminny Ośrodek Kultury Słupno z/s w Cekanowie jest instytucją kultury, finansowaną z budżetu gminy w formie dotacji podmiotowej. Prowadzi wielokierunkową działalność rozwijającą i zaspakajającą potrzeby kulturalne i sportowo – rekreacyjne mieszkańców. Zajmuje się również promocją i upowszechnianiem kultury, sztuki i sportu.

Rok 2020 rozpoczął się od organizacji 28 Finału Wielkiej Orkiestry Świątecznej Pomocy, podczas którego zebraliśmy ponad 65 tysięcy złotych. Zebrane środki przeznaczone były na zakup najnowocześniejszych urządzeń dla ratowania życia i zdrowia dzieci potrzebujących różnego rodzaju operacji. Po raz kolejny zbiórkę WOŚP rozpoczął bieg, w którym wzięło udział ok. 20 osób. Finał wzbogacały również występy dzieci i młodzieży ze Szkoły Podstawowej w Świącieńcu, Słupnie i Liszynie, Samorządowego Przedszkola „Niezapominajka” oraz Gminnego Ośrodka Kultury Słupno z/s w Cekanowie. Na zakończenie finału wystąpili: zespół „Qlturalni” oraz Gminna Orkiestra Dęta. Warto przypomnieć, iż zebrana kwota dała nam pierwsze miejsce w powiecie płońskim.



Zdjęcie. 23 Występ dzieci z przedszkola podczas Finału Wielkiej Orkiestry Świątecznej Pomocy

Gminny Ośrodek Kultury podejmował szereg działań związanych z rozbudzeniem oraz zaspakajaniem potrzeb kulturalnych i rekreacyjnych mieszkańców Gminy Słupno. Prowadził różnorodne zajęcia stacjonarne dla dzieci i młodzieży z tereny gminy Słupno:

- 1) język angielski dla klas I – III oraz IV – VI – dwie grupy warsztatowe;

- 2) muzyczne z zakresu nauki gry na gitarze – zajęcia indywidualne;
- 3) muzyczne z zakresu nauki gry na keyboardzie – zajęcia indywidualne;
- 4) muzyczne z zakresu nauki gry na perkusji – zajęcia indywidualne;
- 5) nauka gry na pianinie – zajęcia indywidualne;
- 6) robotyka – jedna grupa warsztatowa;
- 7) rolki – dwie grupy warsztatowe;
- 8) taniec nowoczesny – jedna grupa warsztatowa;
- 9) wokalne – zajęcia indywidualne;
- 10) zabawy językiem angielskim dla dzieci w wieku przedszkolnym – jedna grupa;
- 11) zabawa z gliną – dwie grupy warsztatowe.

Oprócz zajęć dla dzieci i młodzieży Gminny Ośrodek Kultury był również organizatorem zajęć dla dorosłych mieszkańców naszej gminy takich jak: aerobik, język angielski w trzech stopniach zaawansowania, zdrowy kręgosłup z elementami jogi.

Wzorem lat ubiegłych Ośrodek zorganizował dwutygodniowe ferie zimowe p.n. "Karnawałowy zawrót głowy" dla dzieci z terenu Gminy Słupno, z których skorzystało ponad pięćdziesięcioro milusińskich. Organizatorzy zapewнили 8-godzinną opiekę profesjonalnych wychowawców, drugie śniadanie, obiad oraz mnóstwo atrakcji, między innymi: wyjazdy do kina, teatru, zajęcia na kręgielni czy wioski językowe. Niewątpliwą atrakcją wypoczynku były również warsztaty aktorskie, które poprowadził aktor Teatru Dramatycznego im. Jerzego Szaniawskiego w Płocku - Piotr Bała. Uczestnicy wypoczynku mieli możliwość skorzystania z zajęć tanecznych prowadzonych przez instruktorów ze Szkoły Tańca „Falcon” oraz obejrzenia spektakularnych pokazów tanecznych zaprezentowanych przez profesjonalnych tancerzy. Organizatorzy dla każdego turnusu zaplanowali zabawy taneczne: w pierwszym tygodniu odbył się Bal Walentynkowy, w drugim zaś Bal Karnawałowy.



Zdjęcie 24. Ferie zimowe p.n. "Karnawałowy zawrót głowy" dla dzieci z terenu Gminy Słupno

Tradycyjnie i w tym roku, Gminny Ośrodek Kultury Słupno, zorganizował z okazji "Dnia Kobiet" koncert, tym razem przed licznie zgromadzoną publicznością wystąpiła Halina Frąckowiak przy akompaniamencie kwartetu smyczkowego. Była to ostatnia (z zaplanowanych na ten rok) zorganizowana przez GOK impreza z udziałem publiczności.



Zdjęcie 25. Występ Haliny Frąckowiak z okazji Dnia Kobiet

Gminny Ośrodek Kultury Słupno jest jedną z wielu placówek kulturalnych, które stanęły przed trudną sytuacją spowodowaną zamknięciem Instytucji i ograniczeniem dostępu dla uczestników. Rozporządzenie Ministerstwa Zdrowia z dnia 13 marca 2020 roku dotyczące ogłoszenia na terenie Polski stanu zagrożenia epidemicznego skutkowało wieloma zmianami. Byliśmy zmuszeni zweryfikować nasze plany, założenia i dostosować się do nowej sytuacji, nauczyć się nowych zasad i zachowań. Zostały zawieszony wszystkie zajęcia stacjonarne adresowane do mieszkańców naszej gminy, które w większości skierowane były dla dzieci, odwołaliśmy również wszystkie zaplanowane imprezy. Czas ograniczonego dostępu osób korzystających z pracowni i zajęć Ośrodka wykorzystaliśmy na szereg prac konserwacyjno - remontowych. Odświeżone zostały wszystkie pomieszczenia, a w sposób szczególny zajęliśmy się salą do zajęć z gliny, która oprócz odnowionych ścian zyskała nowe, piękne meble. Na uwagę zasługuje również sala do zajęć ruchowych, która przeszła gruntowny remont. Pracownicy Gminnego Ośrodka Kultury wzięli udział w projekcie grantowym, w wyniku którego otrzymaliśmy środki pieniężne na realizację zadania „Glinomaniacy”, które mamy nadzieję zrealizować w 2021 roku.

Pandemia COVID-19 zaburzyła system tworzenia i korzystania z kultury. Mając na względzie bezpieczeństwo mieszkańców musieliśmy urealnić nasze plany i założenia. Byliśmy zmuszeni odwołać, nie tylko prowadzone zajęcia dla dzieci i dorosłych, ale również wszystkie zaplanowane na ten rok wydarzenia np.: bieg wiosny, Dzień Matki, Gminny Dzień Dziecka, coroczny Festyn Gminny „Disco Boisko”, promocja książki „Gulczewo w subregionie plockim”, Wieczornica Patriotyczna, gminne mikołajki.

Czas związany z naszym zamknięciem, wprowadzone obostrzenia sanitarne, brak realnego kontaktu z uczestnikami, a przede wszystkim odwoływanie zaplanowanych wydarzeń był dla nas bardzo trudny. W lato wróciliśmy do stałej działalności organizując np. półkolonie letnie dla dzieci z terenu Gminy Słupno pod hasłem „Rolkowy zawrót głowy”. Były to zajęcia, których motywem przewodnim była nauka i doskonalenie jazdy na rolkach, pod okiem profesjonalnego instruktora. Wypoczynek, jak w przypadku ferii zimowych, był adresowany do dzieci z Gminy Słupno, w wieku 7-11 lat. W dobie koronawirusa byliśmy zmuszeni zmniejszyć liczebność uczestników do 2 grup po 12 osób. Z oferty skorzystało ok. pięćdziesięcioro dzieci z terenu gminy, którym zapewniliśmy ośmiogodzinną opiekę, dwa posiłki i wiele atrakcji. Dla uczestników każdego turnusu przygotowaliśmy dawkę zajęć sportowych tj. warsztaty rolkowe oraz ściankę wspinaczkową. Nasi młodzi sportowcy mogli rywalizować ze sobą podczas warsztatów i zawodów, a wszystko w duchu fair play.



Zdjęcie 26. Półkolonie letnie dla dzieci z terenu Gminy Słupno pod hasłem „Rolkowy zawrót głowy”

Na przełomie lipca i sierpnia Gminny Ośrodek Kultury w Słupnie zorganizował, dla członków Gminnej Orkiestry Dętej, obóz szkoleniowo-wypoczynkowy w nadmorskich Rowach, który w całości pokryty był ze środków Gminnego Ośrodka Kultury. Na początku

września GOK był współorganizatorem festynu rodzinnego w miejscowości Świącieniec, którego niewątpliwą atrakcją było miasteczko rowerowe i niesamowity pokaz akrobacji rowerowych w wykonaniu Piotra Bielaka, uczestnika programu "Mam talent".



Zdjęcie 27. Pokaz akrobacji rowerowych w wykonaniu Piotra Bielaka

Po przerwie spowodowanej pandemią, od 1 października 2020 r. w Gminnym Ośrodku Kultury przywrócone zostały zajęcia stacjonarne prowadzone, zarówno w budynku Ośrodka oraz świetlicach wiejskich. Celem zajęć organizowanych przez Ośrodek, była aktywizacja mieszkańców poprzez zaoferowanie im takiej formy aktywności, dzięki której w sposób efektywny i twórczy mogą spędzić czas wolny. Niestety już 19 października wzrost zachorowań zmusił nas do ponownego zawieszenia prowadzenia zajęć w tradycyjnej formie. Wychodząc naprzeciw potrzebom naszych mieszkańców instruktorzy Gminnego Ośrodka Kultury rozpoczęli indywidualne lekcje nauki gry na instrumentach oraz zajęcia wokalne, tym razem w formie on-line. W grudniu, chcąc choć trochę, urozmaicić naszym milusińskim dzień 6 grudnia –tj. mikołajki, zorganizowaliśmy przedstawienie Mikołajkowe dla najmłodszych, w formie on-line. Młodzi widzowie na czacie, mogli komentować i zadawać pytania aktorom.

Gminny Ośrodek Kultury służy mieszkańcom zapewniając im jak najszersze uczestnictwo w kulturze. Wszystkie realizowane przez Instytucję działania miały na celu upowszechnianie kultury oraz rozwijanie i zaspakajanie potrzeb kulturalnych i sportowo-rekreacyjnych mieszkańców Gminy Słupno. Powszechny dostęp do sztuki, który zapewniają

nam instytucje kultury, pomaga w poszerzaniu horyzontów myślowych, pozwala kształtować poczucie estetyki, a tym samym wywiera istotny wpływ na nasze życie społeczne.

Biblioteka w Słupnie jest gminną, publiczną i powszechną instytucją, której głównym celem jest wspieranie i rozwój edukacji kulturalnej i społecznej mieszkańców Gminy Słupno i okolic. Misją biblioteki jest zaspokajanie potrzeb lokalnego środowiska w zakresie dostępu do wiedzy, kultury, informacji i zbiorów bibliotecznych w tym:

- 1) dbałość o zadowolenie czytelników z jakości oferowanych usług;
- 2) promowanie biblioteki oraz książki na imprezach gminnych;
- 3) zachęcanie młodych ludzi do częstszego sięgania po książkę, poprzez edukację i zabawę;
- 4) propagowanie bogatej tradycji i kultury regionu mazowieckiego ze szczególnym uwzględnieniem okolic Gminy Słupno;
- 5) tworzenie przyjaznych i estetycznie urządzonych pomieszczeń bibliotecznych, z łatwym dostępem do księgozbioru dla każdego czytelnika.

Wobec rosnących wyzwań należy podejmować wciąż nowe wyzwania, wyjść naprzeciw oczekiwaniom, aby proponowane zajęcia swą atrakcyjnością przyciągały i zachęcały do sięgania po książkę. W ubiegłym roku, wychodząc naprzeciw oczekiwaniom naszych mieszkańców, Gminna Biblioteka Publiczna w Słupnie zorganizowała 96 różnorodnych form promocji książki. Niewątpliwie mocną stroną placówki jest jej księgozbiór, który jest sukcesywnie wzbogacany o coraz to ciekawsze egzemplarze. W placówce można znaleźć nie tylko pełen kanon lektur szkolnych, ale także szeroki wybór literatury pięknej, popularnonaukowej oraz literatury dla dzieci i młodzieży.

W 2020 r. ogółem zakupiono 939 publikacji, nie tylko z kręgu literatury beletrystycznej, ale również popularnonaukowej, czy adresowanej do najmłodszej grupy czytelników. Na koniec roku księgozbiór Biblioteki wynosił 28 323 woluminy co znaczy, że na 1000 mieszkańców przypadało ok.120 woluminów. Wszystkie zakupione przez Bibliotekę publikacje opierały się głównie na przeglądach nowości wydawniczych oraz na zapotrzebowaniach czytelników naszej gminy. Od kilku lat w placówce stawiamy zdecydowanie na jakość oferowanych usług, dlatego też uzupełniamy nasz księgozbiór głównie o nowości pojawiające się na rynku wydawniczym preferowane przez Czytelników. Gminna Biblioteka Publiczna w Słupnie oprócz standardowej wypożyczalni oferuje odbiorcom różnorodne zajęcia z książką w tle, jak również alternatywne formy spędzania wolnego czasu po to, aby zachęcić i przyciągnąć nowych Czytelników.

W rok 2020 weszliśmy pełni energii i chęci do podejmowania nowych wyzwań. Mieliśmy wiele planów i nowych pomysłów. Od stycznia zorganizowaliśmy sześć spotkań dla przedszkolaków z Gminnego Przedszkola w Słupnie, w ramach zajęć Klubu Młodego Czytelnika, których celem jest: rozwijanie zamiłowań czytelniczych, wyrabianie nawyków

czytania, wdrażanie do samodzielnej i systematycznej pracy z książką, rozwijanie aktywności twórczej dzieci, rozwijanie umiejętności pracy w grupie, wyrabianie wśród dzieci poczucia odpowiedzialności za powierzone im zadania. Dzięki zajęciom w klubie maluchy mogą pogłębiać swoją wiedzę i rozwijać pasje. Proponowane przez nas spotkania cieszyły się dużym zainteresowaniem, w ubiegłym roku skorzystało z nich ponad stu milusińskich. Spotkania bezpośrednio, czy to w Klubie Młodego Czytelnika, czy też prelekcje, to dla nas nie tylko pozytywne wyzwania gdzie wykazujemy się kreatywnością i inwencją twórczą, ale też szczególna radość z wywoływania uśmiechów na małych twarzyczkach.



Zdjęcie 28. Klub Młodego Czytelnika

Zimą w Gminnej Bibliotece w Słupnie, miały miejsce dwie prelekcje. Pierwsza na temat zdrowego odżywiania, z zaproszonym dietetykiem, dla dzieci szkolnych. Druga, dla uczestników Środowiskowego Domu Samopomocy, dotycząca ciekawostek z życia Belgów. Bezpośrednie spotkania inspirują nas dodatkowo do sprostania wymaganiom użytkowników, pozwalają spojrzeć oczyma odbiorcy na wiele ciekawych tematów.

Wiosną byliśmy zmuszeni zweryfikować nasze plany, założenia i dostosować się do nowej sytuacji. Po przymusowym zamknięciu bibliotek, spowodowanym wybuchem epidemii, należało zaadaptować pomieszczenia biblioteki do warunków narzuconego odgórnie reżimu sanitarnego. Skutkowało to m.in. brakiem dostępu do półek dla Czytelników, co stanowiło, niewątpliwie, niewygodę dla użytkowników, ale też wymusiło na nas intensyfikację działań, potrzebę głębszego zapoznania z upodobaniami czytelnicznymi, aby sprostać oczekiwaniom. W trosce o bezpieczeństwo użytkowników byliśmy zmuszeni zrezygnować z zaplanowanych (z rocznym wyprzedzeniem) spotkań autorskich między innymi z:

- 1) Barbarą Gawryluk - znaną i cenioną autorką wieku publikacji dla dzieci w wieku szkolnym;
- 2) Panem Poetą – kreatywnym i zabawnym twórcą literatury adresowanej dla dzieci w wieku przedszkolnym;
- 3) Pawłem Berensewiczem – ugruntowanym i wielokrotnie nagradzanym literatem za twórczość adresowaną do młodzieży.

Z uwagi na trwające zagrożenie epidemiczne spowodowane COVID 19 zrezygnowaliśmy również z zaplanowanego spektaklu teatralnego dla dzieci z okazji Dnia Dziecka, na który od kilku lat Gminna Biblioteka Publiczna w Słupnie zaprasza najmłodszych mieszkańców. Zgłosiliśmy akces do programu „Mała Książka – Wielki Człowiek”, który miał zachęcić rodziców do odwiedzania bibliotek i codziennego czytania z dzieckiem. Każde dziecko w wieku przedszkolnym, które przyjdzie do biblioteki, otrzyma w prezencie wyjątkową Wyprawkę Czytelniczą na dobry start. W wyprawce dzieci znajdą wyjątkową książkę „Pierwsze czytanki dla...”, dostosowaną pod względem formy i treści do potrzeb przedszkolaka, i spełniającą najwyższe standardy w projektowaniu pięknych i mądrych książek dla najmłodszych, a także Kartę Małego Czytelnika. Dzięki akcji dziecko może poznać ważne miejsce na mapie dzieciństwa (bibliotekę) i stać się pełnoprawnym uczestnikiem życia kulturalnego gminnej społeczności. Przystąpiliśmy także do akcji Instytutu Pamięci Narodowej „Biblioteka na to czeka”, która zaowocowała powiększeniem naszych zasobów o kilkadziesiąt książek z kręgu literatury historycznej. Celem akcji było upowszechnienie wiedzy z zakresu najnowszej historii Polski poprzez udostępnienie czytelnikom bibliotek dorobku wydawniczego IPN.



Zdjęcie 29. Narodowe Czytanie

We wrześniu, jak co roku, wzięliśmy udział w kolejnej edycji Narodowego Czytania, które ze względu na panującą sytuację, zostało zorganizowane w plenerze, na terenach zielonych obok biblioteki. W 2020 roku czytaliśmy Balladynę Juliusza Słowackiego. Wielkim wydarzeniem, dla nas bibliotekarzy, jest zawsze wizyta znanego literata, dlatego cieszy nas, że udało nam się zorganizować, długo wyczekiwane spotkanie z jednym z najbardziej popularnych autorów literatury dla dzieci, Grzegorzem Kasdepke. W spotkaniu udział wzięli uczniowie ze Szkoły Podstawowej w Liszynie.



Zdjęcie 30. Spotkanie autorskie z Grzegorzem Kasdepke

Jesienią przygotowaliśmy również wystawę poświęconą wojnie polsko-bolszewickiej, pt. „1920 Wojna Światów”, którą można było obejrzeć w październiku w czytelni biblioteki. Przystąpiliśmy również do konkursu w ramach projektu „Biblioteka Bezglutenowa”. Dzięki czemu otrzymaliśmy komplet książek i poradników na temat celiakii i diety bezglutenowej, co pozwoliło nam na uzupełnienie zbiorów dotyczących tej tematyki.

W minionym roku bibliotekę odwiedziły przedszkolaki i dzieci ze żłobka, między innymi z grup: „Jeżyki”, „Jagódki”, „Króliczki”, „Żuczki” oraz „Bystrzaki” i „Zuchy”, którym zaprezentowano bogaty księgozbiór oraz przedstawiono bibliotekę jako przyjazną przestrzeń, w której w sposób kreatywny i twórczy można spędzić wolny czas. Prowadzone, poprzez zabawę, zajęcia z książką podsumowane były warsztatami plastycznymi, a wykonywane przez dzieci prace były eksponowane w bibliotece w formie wystawy.

Wychodząc naprzeciw zagrożeniom, GBP w Słupnie wciąż uatrakcyjniała swoją ofertę, dostosowując ją do zmieniającej się sytuacji. W listopadzie skorzystaliśmy z nowatorskiej formy kontaktu z autorem, która pozwoliła w tak trudnym dla wszystkich czasie, zorganizować spotkanie z twórcą. Tym razem była to Agnieszka Zielińska, autorka serii książek „Podróże literackie”. Było to pierwsze spotkanie autorskie, organizowane przy współdziałaniu Gminnej Biblioteki Publicznej, w formie on-line. Mimo tego, iż kontakt z autorem miał zupełnie inny charakter, było to bardzo interesujące i nowe dla nas wszystkich doświadczenie.

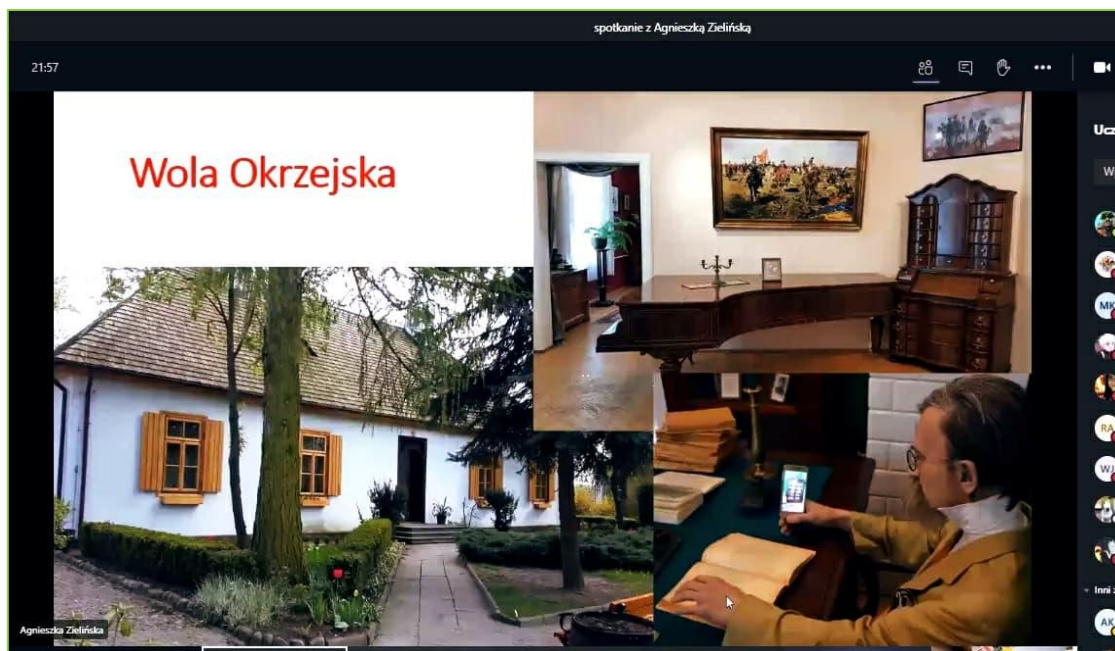

Zdjęcie 31. Spotkanie autorskie online z Agnieszką Zielińską, autorką serii książek „Podróże literackie”

Celem organizowanych spotkań jest uaktywnienie młodych mieszkańców poprzez zaprezentowanie im takiej formy aktywności, dzięki której książka będzie ciekawą formą spędzania wolnego czasu.

Wobec rosnących wyzwań należy podejmować wciąż nowe działania, wyjść naprzeciw oczekiwaniom aby proponowane zajęcia swą atrakcyjnością przyciągały i zachęcały do sięgania po książkę. Z roku na rok poszerzamy swoją ofertę dla Czytelników organizując różnorodne formy promocji książki. Wychodząc naprzeciw potrzebom mieszkańców zaproponowaliśmy Czytelnikom Gminnej Biblioteki Publicznej w Słupnie bezkontaktowe dostarczanie książek do domu. Ruszyła bowiem nowa usługa, czyli: „Książka na telefon”. W każdym miesiącu weryfikowaliśmy potrzeby literackie odbiorców i dokonywaliśmy zakupów książkowych, które mamy nadzieję, sprostają wymaganiom naszych Czytelników. Dokonywaliśmy przeglądów nowości wydawniczych, zarówno tych polecanych przez instytucje nadrzędne merytorycznie (np. rekomendacje Biblioteki Narodowej), jak i bezpośrednio poszukiwanych przez Czytelników.

Motorem napędowym działalności biblioteki jest pozyskiwanie wciąż nowych, nieaktywnych do tej pory, Czytelników. Naszym zadaniem jest przekonywać mieszkańców naszej gminy, że czytanie stanowi alternatywę dla nudy, jest również sposobem na uniezależnienie od mediów, które często przekazują krótkie i płytkie informacje bez wpływu na rozwój intelektualny słuchacza. Biblioteka stała się nieodłącznym i istotnym elementem krajobrazu kulturalnego naszej małej społeczności, której celem jest w szczególności :

- 1) gromadzenie i opracowywanie materiałów bibliotecznych służących rozwijaniu czytelnictwa oraz zaspokajaniu potrzeb informacyjnych i samokształcenia mieszkańców;
- 2) gromadzenie, opracowywanie i przechowywanie materiałów bibliotecznych, w tym materiałów dotyczących własnego regionu;
- 3) pośredniczenie w wymianie międzybibliotecznej, udostępnianie zbiorów na miejscu, wypożyczanie na zewnątrz;
- 4) prowadzenie działalności informacyjnej oraz popularyzacja książki i czytelnictwa;
- 5) organizowanie wypożyczeń i udostępnianie materiałów bibliotecznych ludziom chorym i niepełnosprawnym;
- 6) tworzenie i udostępnianie własnych komputerowych baz danych: katalogowych, bibliograficznych i faktograficznych;
- 7) opracowywanie i prowadzenie form pracy z czytelnikiem, służących popularyzowaniu sztuki, nauki oraz upowszechnianiu dorobku kulturalnego regionu.

Gminna Biblioteka Publiczna w Słupnie jest jedną z niewielu bibliotek na terenie powiatu plockiego, w której działa Cyfrowa Wypożyczalnia Międzybiblioteczna Publikacji Naukowych ACADEMICA. Wiejska biblioteka ma do spełnienia wobec swoich czytelników wiele zadań natury społecznej, należą do nich między innymi przypominanie o ich tożsamości i kulturalnym dorobku środowiska, ukazywanie wartości oraz tradycji lokalnych, budowanie więzi międzyludzkich oraz zachęcanie ich do intelektualnego rozwoju. Słupieńska biblioteka jest przykładem, jak ze zwyczajnej, szarej i niemal zapomnianej instytucji stać się prężnie działającym, modnym miejscem aktywizacji społeczności lokalnej, które wciąż należy rozwijać i promować wśród mieszkańców.



15. PROMOCJA

Najpopularniejszym środkiem informacyjnym w Gminie Słupno jest wydawany Biuletyn Informacyjny Gminy Słupno „Głos Słupna” w wersji papierowej. Jest to czasopismo bezpłatne, w którym zawarte są wszystkie niezbędne informacje z gminy: wydarzenia, informacje, planowane działania itp. W 2020 roku czytelnicy otrzymali czasopismo pięciokrotnie. Wychodząc naprzeciw oczekiwaniom biuletyn jest również dostępny w wersji elektronicznej na stronie Urzędu Gminy Słupno: www.slupno.eu. Powyższa strona jest dodatkowym środkiem informacyjnym, gdzie zamieszczone są wszelkie informacje dotyczące Gminy Słupno i Urzędu Gminy Słupno, jego struktura, funkcjonowanie, ogłoszenia Wydziałów oraz Wójta, Uchwały Rady Gminy Słupno itp. Prowadzona jest również transmisja online z obrad sesji Rady Gminy. Pomocniczym środkiem komunikacyjnym jest strona facebook-owa Urzędu Gminy Słupno oraz serwis informacyjny udostępniany dwa razy w miesiącu dotyczący najważniejszych wydarzeń gminnych.



Zdjęcie 32. Biuletyn informacyjny gminy Słupno

Promocja wydarzeń organizowanych w gminie prowadzona jest poprzez plakaty zamieszczane na tablicach informacyjnych i jednostkach oświatowych.

W 2020 roku Gmina Słupno uruchomiła bezpłatny system komunikacji poprzez SMS. Mieszkaniec ma możliwość ściągnięcia aplikacji BLISKO na swój smartfon. Po zalogowaniu otrzymuje informacje dotyczące bieżących informacji z gminy m.in. awarie, wydarzenia kulturalne, alerty, informacje o organizowanych spotkaniach lub odbiorze śmieci w rejonie jego zamieszkania.



Zdjęcie 33. Bezpłatny system komunikacji poprzez sms

Działania promocyjne prowadzone są przede wszystkim podczas organizowanych wydarzeń w gminie oraz poza jej granicami. W tym celu ogromne znaczenie mają działania sportowe organizowane przez organizacje pozarządowe działające w gminie Słupno. W związku z tym w roku 2020 Gmina Słupno stawiała bardzo mocno na aktywizację sportową dzieci i młodzieży oraz dorosłych. W tym celu na wspieranie i upowszechnianie kultury fizycznej przeznaczono środki w wysokości 180.000,00 zł. W wyniku konkursu otwartego wsparcie otrzymało aż sześć organizacji pozarządowych. Ofertę można było złożyć na realizację następującego rodzaju zadania: organizację szkolenia sportowego oraz udział we współzawodnictwie sportowym, organizację zajęć z zakresu kultury fizycznej dla dzieci z terenu gminy Słupno, organizację imprez sportowych i sportowo-rekreacyjnych na terenie gminy Słupno, kompleksową organizację udziału reprezentantów z terenu gminy Słupno w turniejach na terenie województwa mazowieckiego jak i całego kraju, propagowanie aktywnych form kultury fizycznej. Na terenie gminy Słupno bardzo aktywnie działają kluby sportowe, które integrują dzieci, młodzież a także dorosłych zawodników. W roku 2020 Wójt Gminy Słupno przeznaczył kwotę półtora tysiąca zł na działalność społeczną Koła Gospodyń Wiejskich w Borowiczkach-Pieńkach.

Największą kwotę dotacji (130 tys.) otrzymał w 2021 roku Gminny Klub Sportowy „Delta Słupno”, który działa najdłużej na naszym terenie i zrzesza największą (ponad 150) liczbę zawodników piłki nożnej z terenu gminy Słupno. Wszyscy zawodnicy biorą udział w rozgrywkach organizowanych przez Mazowiecki Związek Piłki Nożnej i odnoszą tam

znaczące sukcesy. Swoją otrzymaną dotacje przeznacza m.in. na opłaty sędziowskie i regulaminowe, organizacje meczów i treningów, zakup sprzętu sportowego, udział w turniejach, badania zawodników, utrzymanie biska sportowego. Klub przeznacza również największe środki na wkład własny, z którego sfinansowane zostały stypendia dla zawodników, wynagrodzenie trenerów, organizacje meczów.



Zdjęcie 34. Drużyna „Delta Słupno”

Z początkiem roku 2019 powstał nowy klub sportowy pod nazwą „Wilki Słupno” i przez ten rok rozwinął się bardzo imponująco. Znacząca tutaj była dotacja (5tys. zł), która pozwoliła zakupić stroje i sprzęt sportowy dla zawodników. Sam klub organizował zajęcia na basenie, HydroMoc, treningi piłki nożnej.

Do jednych z najbardziej aktywnych klubów działających od 2015 roku należy „Greens Słupno”, który organizuje i prowadzi zajęcia z koszykówki, uczestniczy w rozgrywkach ligowych dla dzieci i młodzieży z terenu gminy Słupno. Stowarzyszenie skupia około 70 osób uczniów. W ramach dotacji klub co roku zapewnia uczestnikom: transport na mecze, obsługę sędziowską, obsługę medyczną, zakup strojów sportowych, opłaty za zawodników wynikające z udziału w zawodach ligowych oraz licencji trenera i hali sportowej. Klub organizuje również obozy sportowe dla zawodników. W poprzednim roku dzieci i młodzież zwiedziła Chorwację i Augustów a zimą jeździli na nartach w Małym Cichym.

Gmina Słupno wspiera nie tylko piłkę nożną i koszykową ale również inne formy aktywnego spędzania czasu, szczególnie na świeżym powietrzu. Wychodząc naprzeciw potrzebom naszym mieszkańców powstała nowa organizacja: „TKKF Wiślanie Słupno”. W 2020 roku biegacze otrzymali dotację na zakup strojów sportowych do biegania i promocje gminy w maratonach. Grupa zrzesza 19 biegaczy ze Słupna i bierze udział w licznych

biegach organizowanych na terenie całego kraju. Dodatkowo wiele uczestników może pochwalić się największymi osiągnięciami maratońskimi. W ten sposób promują naszą gminę w całym regionie krajowym.



Zdjęcie 35. Stanica Wodna „Flis”



Zdjęcie 36. Klub biegaczy „Wiślanie”

W okresie wiosenno-letnim Gmina Słupno promuje również turystykę i transport wodny. Od maja włączyła się do wydarzeń wodniackich organizowanych w Stacji FLIS w Liszynie. Konkursy i zawody o Puchar Wójta Gminy Słupno oraz Prezesa Stowarzyszenia w ubiegłym roku przyciągnęły do Liszyna żeglarzy z całej Polski. Gmina Słupno włączyła się do organizacji cyklicznych imprez wodniackich taki jak: Dni Wodniackie, spływy kajakowe i zawody kajakowe, zawody wędkarskie oraz innych imprez o charakterze rekreacyjno – sportowym. Stowarzyszenie Wodniaków Gminy Słupno „FLIS” otrzymało dotację na ten cel

od Wójta Gminy Słupno, którą przeznaczono na promocję wydarzeń, zakup sprzętu wodniackiego, zakup pucharów i naród dla uczestników wyścigów kajakowych.

Istotnym priorytetem w działaniach samorządu gminnego jest polityka senioralna. W gminie istnieje kilka klubów seniora wspieranych przez Gminny Ośrodek Pomocy Społecznej w Słupnie oraz siedem kół gospodyń wiejskich aktywnie działających na terenie sołectw: w Borowiczkach-Pieńkach, w Miszewku Strzałkowskim, w Nowym Gulczewie, w Barcikowie, w Słupnie, w Cekanowie, w Liszynie. KGW organizują spotkania okolicznościowe i warsztaty angażując przy tym całą społeczność lokalną.

Gmina dba również o nowonarodzonych mieszkańców gminy. Każdy noworodek zameldowany w gminie otrzymał w 2020 roku specjalną wyprawkę dla niemowląt w postaci ubranek i listu gratulacyjnego od Wójta Gminy Słupno



Zdjęcie 37. Wyprawka dla dzieci urodzonych w gminie Słupno

W 2020 roku Gmina Słupno kontynuowała realizację projektu „Kreatywnie i interaktywnie”, który jest współfinansowany ze środków Unii Europejskiej w ramach Europejskiego Funduszu Społecznego, Regionalnego Programu Operacyjnego Województwa Mazowieckiego na lata 2014-2020. Od września 279 uczniów z trzech szkół uczestniczy w zajęciach rozwijających, w kołach zainteresowań z języka obcego, z przedmiotów matematyczno-przyrodniczych z wykorzystaniem technologii informacyjno-komunikacyjnych. W tym celu w ramach projektu sfinansowano i doposażono pracownie przyrodnicze, biologiczne, fizyczne, chemiczne oraz geograficzne. Na zakupionym sprzęcie komputerowym uczniowie zdobywali umiejętności informatyczno-komunikacyjne. Aby móc przeprowadzać tego typu zajęcia 25 nauczycieli ze szkół podstawowych z terenu gminy Słupno zostało przeszkolonych w ramach doskonalenia umiejętności i kompetencji. Dzieci

wykorzystują na zajęciach wiedzę nauczycieli, wyposażenie pracowni a także telefony komórkowe wyposażone w specjalne aplikacje do nauki. Projekt zakłada również program dla 125 uczniów ze specjalnymi potrzebami edukacyjnymi. W tym celu od września prowadzone są w szkołach zajęcia logopedyczne, dydaktyczno-wyrównawcze, terapeutyczno-motywacyjne, terapia pedagogiczna oraz zajęcia socjoterapeutyczne i korekcyjno-kompensacyjne. Pomimo pandemii wszystkie działania odbywają się zgodnie z założonym planem.

W ramach współpracy z przedsiębiorcami w 2015 roku powołana została Rada Społeczno-Gospodarcza jako organ doradczy Wójta. Co najmniej raz w roku Gmina organizuje spotkania, gdzie zaprasza ich członków. W skład Rady wchodzi przedsiębiorcy z terenu gminy. W celu promocji współpracy władz samorządowych z przedsiębiorcami w 2020 roku zorganizowany został Bal Przedsiębiorców Gminy Słupno, na który zostali zaproszeni wszyscy, którzy działają na terenie gminy. Podczas uroczystości przyznano statuetki Przedsiębiorcy Roku, Przedsiębiorcy wspierającego Gminę Słupno oraz Ambasadora Gminy. Dodatkowym atutem wydarzenia był cel charytatywny związany z WOŚP, gdzie część środków ze sprzedaży biletów została przeznaczona na cele charytatywne, dodatkowo przeprowadzono licytację przedmiotów. Z uwagi na ogromne zainteresowanie imprezą oraz niezwykłą promocję gminy organizacja balu będzie kontynuowana w przyszłości.



Zdjęcie 38. Przedsiębiorcy z gminy Słupno wyróżnieni przez Kapitułę podczas „Balu Przedsiębiorców”