

Płock, 11 kwietnia 2017r.



Orange Polska
Hurt
Dostarczanie i Serwis Usług, Ewidencja i Standardy Infrastruktury
Dział Ewidencji i Zarządzania Danymi o Infrastrukturze 5 Radom
ul. 1-go Maja 7, 09-400 Płock
tel.: 24 266 48 94
www.hurt-tp.pl

Franciszek Rytwiński
ul. Wł. Andersa 42
09-410 Płock

Numer pisma: 24184/TODDRRU/P/2017
Temat: warunki techniczne na zabezpieczenie istniejącej sieci telefonicznej

Szanowny Panie!

w odpowiedzi na pismo z dnia 22.03.2017r dotyczące przebudowy ulicy Bohuna na terenie gminy Słupno działając stosownie do postanowień art. 5 ust.1 pkt 9 Ustawy z dnia 07 lipca 1994 Prawo budowlane (t.j. Dz.U. 2016r., poz. 290 ze zm.) informuje, że w celu zabezpieczenia sieci telekomunikacyjnej należy:

1. Istniejącą sieć telefoniczną pod projektowaną drogą (przejścia poprzeczne) oraz wjazdami należy zabezpieczyć przed uszkodzeniem rurami ochronnymi grubościennymi dwudzielnymi fi 110mm.
2. Przed przystąpieniem do prac ziemnych, należy wykonać wykopy kontrolne w celu lokalizacji istniejącej sieci telefonicznej, prace ziemne w sąsiedztwie sieci telefonicznej prowadzić bez użycia sprzętu mechanicznego.
3. W przypadku uszkodzenia istniejącej sieci telefonicznej na etapie wykonywania prac ziemnych:
 - kabli telefonicznych - należy wykonać wstawki kablowe, odcinki montażowe dla uszkodzonych kabli zostaną przedstawione przez pracownika Orange Polska S.A.
 - koszt naprawy uszkodzonych odcinków sieci telefonicznej ponosi wykonawca robót
4. Zabezpieczenie wszystkich elementów infrastruktury telekomunikacyjnej musi być realizowane zgodnie z wymaganiami Rozporządzenia Ministra Infrastruktury z dnia 26 października 2005r. w sprawie warunków technicznych, jakim powinny odpowiadać telekomunikacyjne obiekty budowlane i ich usytuowanie (Dz.U. z 2005r, nr 219, poz.1864).
5. Informujemy, że na obszarze objętym przedmiotowym zadaniem inwestycyjnym istnieje prawdopodobieństwo występowania niezainwentaryzowanych urządzeń teletechnicznych. Jeżeli w trakcie wizji lokalnej, dokonywanej przez projektanta lub na etapie realizacji zadania zostaną stwierdzone różnice pomiędzy danymi otrzymanymi z OPL a stanem w terenie, należy je niezwłocznie zgłosić do OPL oraz uzgodnić z właścicielem urządzeń teletechnicznych (sieci) sposób zabezpieczenia lub przebudowy.
6. Zabezpieczenie urządzeń telekomunikacyjnych wykonać zgodnie z normą ZN-96/TPSA-027 i powiązany z nią Normami lub ich zaktualizowanymi odpowiednikami bez przerw w łączności.
7. W przypadku zmiany rzędnych terenu należy uwzględnić regulację poziomu istniejącej infrastruktury telekomunikacyjnej doziemnej z zachowaniem normatywnego przykrycia, w stosunku do projektowanej niwelety.
8. Dane techniczne dotyczące sieci Orange Polska S.A. zostaną udzielone w Dział Ewidencji i Zarządzania Danymi o Infrastrukturze w Płocku ul. 1-go Maja 7 (sprawę prowadzi Marek Łakomy). Przekazane dane nie zwalniają projektanta od dokonania wizji lokalnej w terenie.
9. Wszystkie prace związane z infrastrukturą telekomunikacyjną należy wykonywać zgodnie z obowiązującymi przepisami techniczno – budowlanymi oraz pod ścisłym nadzorem przedstawicieli służb technicznych ORANGE POLSKA S.A.
10. Koszty zabezpieczenia doziemnych urządzeń teletechnicznych wynikające z naruszenia lub konieczności zmian stanu dotychczasowego urządzeń liniowych przy zachowaniu dotychczasowych właściwości użytkowych i parametrów technicznych pokrywa Inwestor.

11. W przypadku uszkodzenia infrastruktury teletechnicznej, w szczególności w wyniku niedotrzymania wymagań i warunków ORANGE POLSKA S.A., na zasadach przewidzianych w przepisach prawa między innymi w przepisach art. 415, 435, 361 oraz 363 Kodeksu Cywilnego, obciąża sprawcę pełnymi kosztami naprawy oraz odszkodowaniem za straty związane między innymi z wypłaconymi bonifikatami i karami wynikającymi z zawartych przez ORANGE POLSKA S.A. umów z klientami, a także innymi karami administracyjnymi.
12. Łączna wysokość roszczeń ORANGE POLSKA S.A. w stosunku do sprawcy uszkodzenia może sięgać nawet kwoty kilkuset tysięcy złotych polskich.
13. Roboty budowlano-montażowe należy zlecić wyłącznie firmie specjalizującej się w wykonywaniu prac o podobnym zakresie rzeczowym do tych robót z udokumentowanym doświadczeniem oraz posiadającej certyfikat jakości z serii ISO 9000 lub inny równoważny dokument wydany przez podmiot uprawniony do kontroli jakości w zakresie robót budowlanych.
14. Inwestor zobowiązany jest przed rozpoczęciem prac, których dotyczą niniejsze Warunki Techniczne, pisemnie wystąpić z 14 dniowym (DR) wyprzedzeniem o formalne przekazanie placu budowy (spisanie protokołu przekazania placu budowy). Zgłoszenie zamiaru prowadzenia prac realizowane jest poprzez wystanie wniosku o nadzór właścicielski. Na podstawie złożonego wniosku o nadzór ORANGE POLSKA S.A. wskaże upoważnionego przedstawiciela w celu sprawowania odpłatnego nadzoru nad prowadzonymi robotami i ochroną infrastruktury teletechnicznej oraz dokonania odpłatnego odbioru końcowego. Zasady wykonywania nadzoru właścicielskiego, odbiorów końcowych, wzór wniosku o nadzór właścicielski oraz cennik tych usług wskazano na stronie www.orange.pl/wniosekondzior.
15. **Wykonywanie prac na sieci ORANGE POLSKA S.A. bez zgłoszenia jest naruszeniem własności ORANGE POLSKA S.A. i będzie zgłaszane organom ścigania!**
Zgłoszenie zamiaru prowadzenia prac realizowane jest poprzez wystanie wniosku. Wniosek należy kierować na adres:
Jeżeli wniosek dotyczy rozpoczęcia prac na sieci miedzianej (Cu) i zasobów wspólnych (Cu i optotelekomunikacyjnej) należy kierować go na adres:
Orange Polska S.A. Obsługa Techniczna Klienta w Warszawie, Wydział Utrzymania Usług i Infrastruktury 4- Płock, ul. 1-go Maja 7, 09-400 Płock,
W przypadku rozpoczęcia prac na sieci optotelekomunikacyjnej o terminie rozpoczęcia prac należy powiadomić z 30 dniowym wyprzedzeniem, wniosek kierować na adres:
Orange Polska S.A., Ewidencja i Standardy Infrastruktury, Wydział/Dział Ewidencji i Zarządzania Danymi Infrastrukturze w Warszawie, ul. Brzeska 24, 03-737 Warszawa,
W odpowiedzi na złożony wniosek/zamiar rozpoczęcia robót/ przedstawiciel Inwestora (wykonawcy) otrzymuje od komórki Orange Polska, do której kierowany był wniosek numer zgłoszenia, pod którym wniosek został zarejestrowany.
Opłaty za świadczony nadzór, nalicza się od chwili przybycia na plac budowy przedstawiciela ORANGE POLSKA S.A. zgodnie z przekazanym zawiadomieniem Inwestora do chwili zakończenia robót wymagających nadzoru. Opłaty naliczane są za cały okres pobytu przedstawiciela ORANGE POLSKA S.A. Potwierdzeniem sprawowania nadzoru jest Protokół Odbioru Końcowego/Nadzoru Właścicielskiego. Przedmiotowy dokument podpisują przedstawiciele ORANGE POLSKA S.A. i Inwestora. W przypadku odmowy podpisania przez przedstawiciela Inwestora Protokół Odbioru Końcowego/Nadzoru Właścicielskiego ORANGE POLSKA S.A. zastrzega sobie prawo jednostronnego podpisania dokumentu.
Przedstawiciel ORANGE POLSKA S.A. wskazuje w Protokole Odbioru Końcowego/Nadzoru Właścicielskiego przyczynę odmowy podpisania dokumentu przez przedstawiciela Inwestora. Protokół Odbioru Końcowego/Nadzoru Właścicielskiego jest podstawą naliczenia opłat za sprawowanie odpłatnego nadzoru.
16. Zakończone prace związane z zabezpieczeniem infrastruktury ORANGE POLSKA S.A. należy zgłosić do odbioru komórkom wskazanym w punkcie 12 na co najmniej 3 dni przed planowanym odbiorem wraz z przekazaniem kompletnej dokumentacji powykonawczej (wersja papierowa + CD).
17. Na zakres wykonanych prac ujęty w projekcie Inwestor udzieli dla Orange Polska gwarancji na okres 36 miesięcy liczony od dnia podpisania Protokołu odbioru prac pomiędzy Inwestorem a Orange Polska.
18. Niniejsze uzgodnienie ważne jest przez okres 12 miesięcy od dnia ich wydania.

UWAGA:

- Wykonawca przystępując do prac na infrastrukturze ORANGE POLSKA S.A., zobowiązany jest do przestrzegania i stosowania standardów w zakresie bezpieczeństwa i kontroli dostępu w zakresie:
- uzgodnienia terminu rozpoczęcia prac,
 - prowadzenia prac zgodnie z obowiązującymi przepisami prawa wyłącznie pod nadzorem właścicielskim ze strony OPL,
 - oznaczania miejsca prowadzenia prac tablicą informacyjną.

Nie przestrzeganie powyższego może narazić wykonawcę na sankcję finansowe o których mowa w punkcie 10.

Szczegółowy sposób postępowania dla powyższych wymagań został zapisany:
- w niniejszym uzgodnieniu
oraz na stronie www.orange.pl/wniosek nadzor.

➤ **Sprawę prowadzi Marek Łakomy tel. 501 125 363**

Z poważaniem

Łakomy Marek
Łakomy Marek
Starszy Specjalista
Dział Ewidencji i Zarządzania Danymi
o Infrastrukturze Radom

Załączniki: 1. mapa

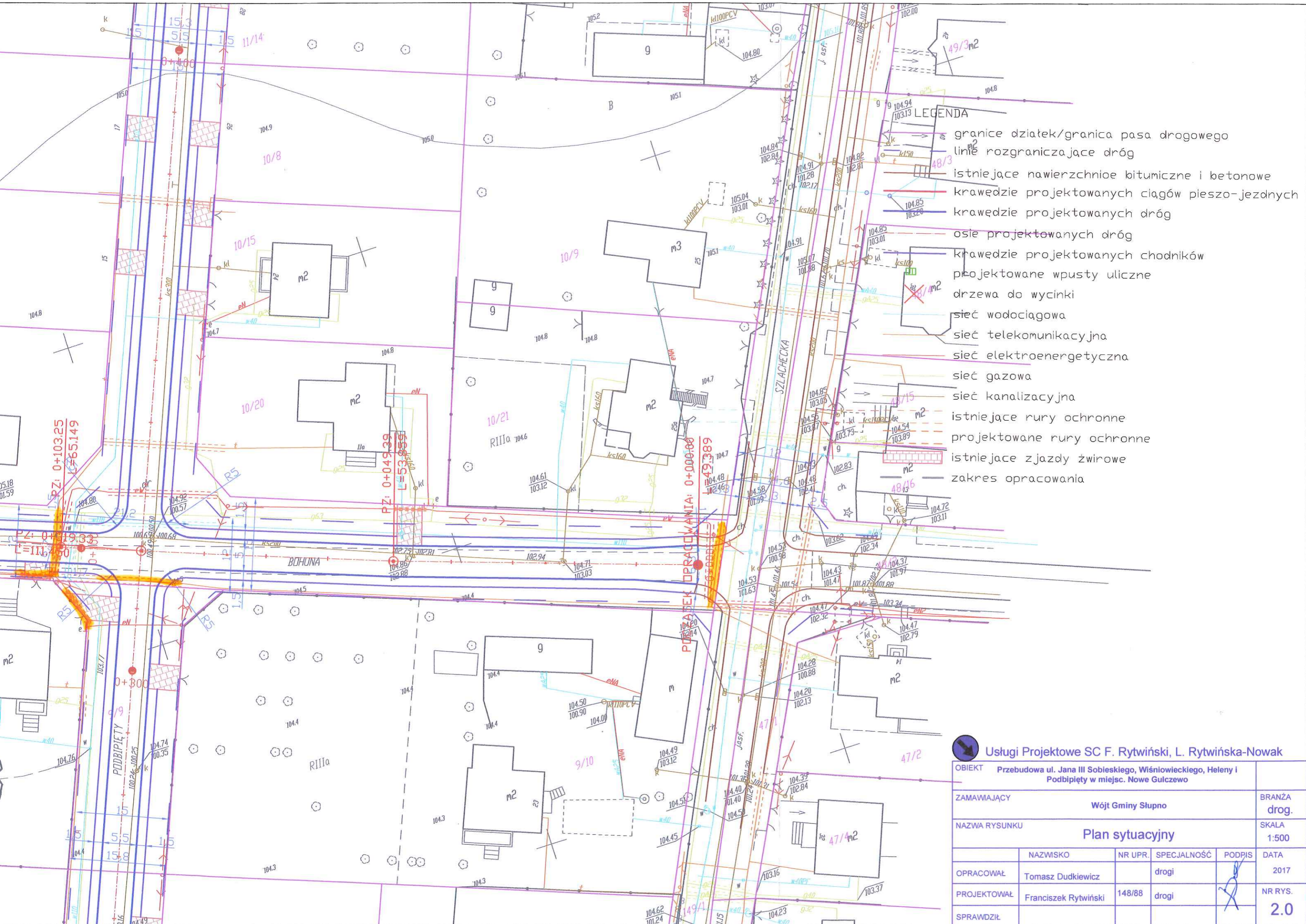

- LEGENDA**
- granice działek/granica pasa drogowego
 - linie rozgraniczające dróg
 - istniejące nawierzchnie bitumiczne i betonowe
 - krawędzie projektowanych ciągów pieszo-jezdnych
 - krawędzie projektowanych dróg
 - osie projektowanych dróg
 - krawędzie projektowanych chodników
 - projektowane wpusty uliczne
 - drzewa do wycinki
 - sieć wodociągowa
 - sieć telekomunikacyjna
 - sieć elektroenergetyczna
 - sieć gazowa
 - sieć kanalizacyjna
 - istniejące rury ochronne
 - projektowane rury ochronne
 - istniejące zjazdy żwirowe
 - zakres opracowania

Usługi Projektowe SC F. Rytwiński, L. Rytwińska-Nowak

OBIEKT		Przebudowa ul. Jana III Sobieskiego, Wiśniowieckiego, Heleny i Podbielęty w miejsc. Nowe Gulczewo		
ZAMAWIAJĄCY		Wójt Gminy Słupno		BRANŻA drog.
NAZWA RYSUNKU		Plan sytuacyjny		SKALA 1:500
OPRACOWAŁ	NAZWIŚKO	NR UPR.	SPECJALNOŚĆ	PODPIS
PROJEKTOWAŁ	Franciszek Rytwiński	148/88	drogi	2017
SPRAWDZIŁ				NR RYS. 2.0

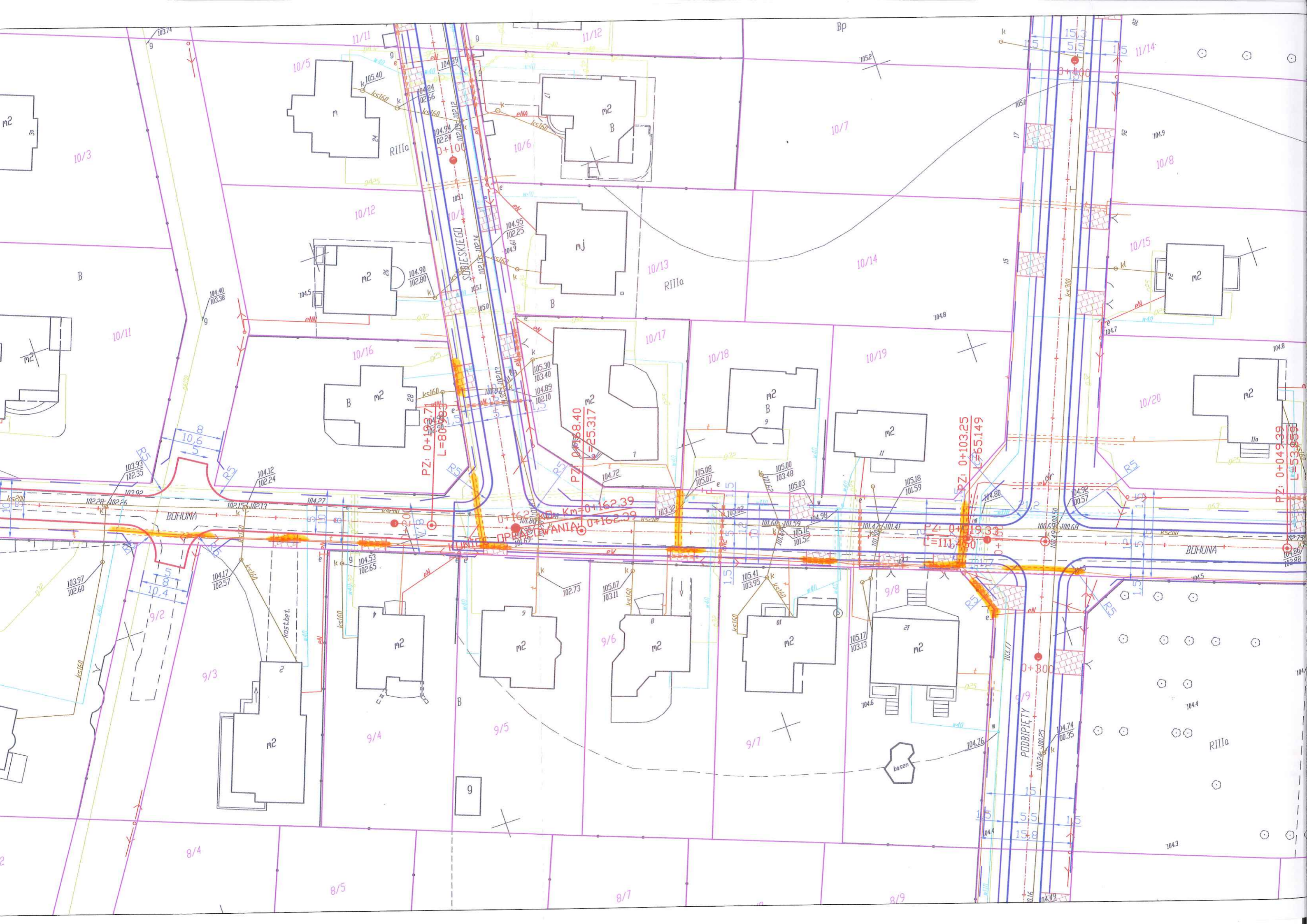

10/3

10/5

10/6

10/7

10/8

10/11

10/12

10/13

10/14

10/15

10/16

10/17

10/18

10/19

10/20

9/2

9/3

9/4

9/5

9/6

9/7

9/8

9/9

8/4

8/5

8/7

8/9

BOHUNA

LUNIA

OPRABIAWANIA

Podbipięty

BOHUNA

PZ: 0+192.71
L=80.983

PZ: 0+158.40
L=75.317

PZ: 0+103.25
L=65.149

PZ: 0+049.39
L=53.859

Km=0+162.39

PZ: 0+019.33
L=11.480

RIIIa

RIIIa

RIIIa

kostbet

basen

m2

m2

m2

m2

m2

m2

m2

m2

m2

m2

m2

m2

m2

m2

m2

103.93
102.35

104.17
102.57

104.53
102.65

102.73

105.07
103.11

105.41
103.93

105.17
103.13

104.74
100.35

104.12
102.24

104.27

102.15
102.13

104.53
102.65

104.72

105.30
103.40
104.89
102.10

103.32

105.08
105.07

105.00
103.48

105.03

105.18
101.59

104.80

104.92
100.57

103.74

104.40
103.38

104.90
102.80

104.94
102.24

104.95
102.25

104.94
102.24

104.94
102.24

104.94
102.24

104.94
102.24

104.94
102.24

104.94
102.24

104.94
102.24

104.94
102.24

104.94
102.24

104.94
102.24

104.94
102.24

104.94
102.24

104.94
102.24

104.94
102.24

104.94
102.24

104.94
102.24

104.94
102.24

104.94
102.24

104.84
102.56

104.84
102.56

104.84
102.56

104.84
102.56

104.84
102.56

104.84
102.56

104.84
102.56

104.84
102.56

104.84
102.56

104.84
102.56

104.84
102.56

104.84
102.56

104.84
102.56

104.84
102.56

104.84
102.56

104.84
102.56

104.84
102.56

104.84
102.56

104.84
102.56

104.84
102.56

104.84
102.56

104.84
102.56

104.84
102.56

104.84
102.56

104.84
102.56

104.84
102.56

104.84
102.56

104.84
102.56

104.84
102.56

104.84
102.56

104.84
102.56

104.84
102.56

104.84
102.56

104.84
102.56

104.84
102.56

104.84
102.56

104.84
102.56

104.84
102.56

104.84
102.56

104.84
102.56

104.84
102.56

104.84
102.56

104.84
102.56

104.84
102.56

104.84
102.56

104.84
102.56

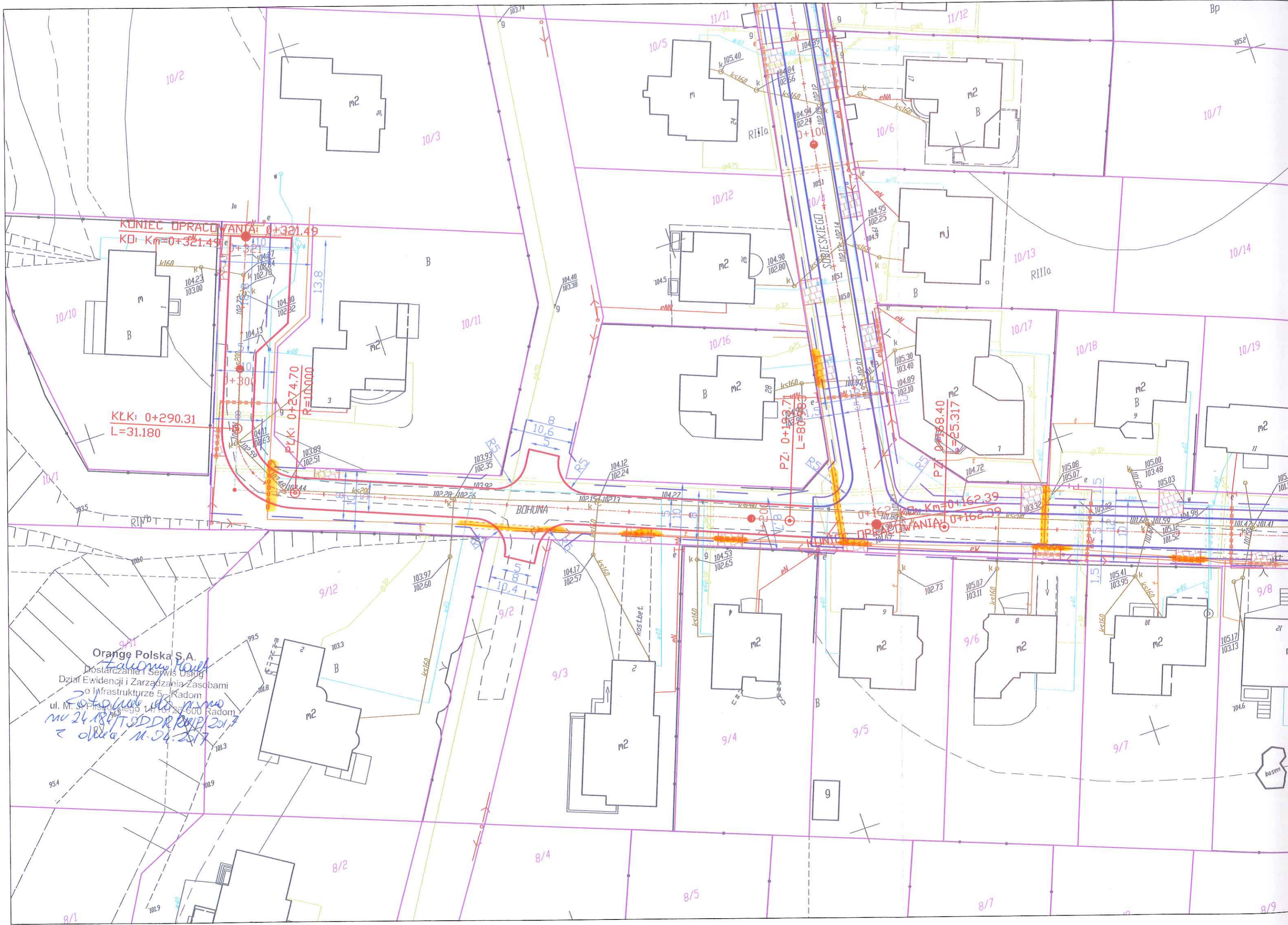

KONIEC OPRACOWANIA: 0+321.49
KŁ: Km=0+321.49

KŁK: 0+290.31
L=31.180

PŁK: 0+274.70
R=10.000

PZ: 0+192.71
L=80.000

PZ: 0+258.40
L=25.317

KONIEC OPRACOWANIA: 0+162.39
Km=0+162.39

Orange Polska S.A.
Zakład Radom
Dział Ewidencji i Zarządzania Zasobami
o Infrastrukturze 5, Radom
ul. M. Skłodowska-Curie 14/16, 26-600 Radom
Zatwierdzenie nr 201.7
M. Skłodowska-Curie 14/16, 26-600 Radom
z dnia 11.04.2017

Płock, 29 marzec 2017r.



Orange Polska
Hurt
Dostarczanie i Serwis Usług, Ewidencja i Standardy Infrastruktury
Dział Ewidencji i Zarządzania Danymi o Infrastrukturze 5 Radom
ul. 1-go Maja 7, 09-400 Płock
tel.: 24 266 48 94
www.hurt-tp.pl

Franciszek Rytwiński
ul. Wł. Andersa 42
09-410 Płock

Numer pisma: 20617/TODDRRU/P/2017
Temat: warunki techniczne na zabezpieczenie istniejącej sieci telefonicznej

Szanowny Panie!

w odpowiedzi na pismo z dnia 22.03.2017r dotyczące przebudowy ulic Jana III Sobieskiego, Wiśniowieckiego, Heleny i Podbięty w miejscowości Nowe Gulczewo na terenie gminy Słupno działając stosownie do postanowień art. 5 ust.1 pkt 9 Ustawy z dnia 07 lipca 1994 Prawo budowlane (t.j. Dz.U. 2016r., poz. 290 ze zm.) informuje, że w celu zabezpieczenia sieci telefonicznej należy:

1. Istniejącą sieć telefoniczną pod projektowanym układem drogowym (przejścia poprzeczne) oraz wjazdami należy zabezpieczyć przed uszkodzeniem rurami ochronnymi grubościennymi dwudzielnymi fi 110mm.
2. Istniejącą sieć telefoniczną pod projektowanymi ciągami pieszo-jezdnymi należy zabezpieczyć przed uszkodzeniem rurami ochronnymi grubościennymi dwudzielnymi fi 110mm.
3. Istniejące słupki telefoniczne pozostawić w odległości 0,2-0,5m od granicy działki/ogrodzenia – w chodniku/pasie zieleni.
4. Przed przystąpieniem do prac ziemnych, należy wykonać wykopy kontrolne w celu lokalizacji istniejącej sieci telefonicznej, prace ziemne w sąsiedztwie sieci telefonicznej prowadzić bez użycia sprzętu mechanicznego.
5. W przypadku uszkodzenia istniejącej sieci telefonicznej na etapie wykonywania prac ziemnych:
 - kabli telefonicznych - należy wykonać wstawki kablowe, odcinki montażowe dla uszkodzonych kabli zostaną przedstawione przez pracownika Orange Polska S.A.
 - koszt naprawy uszkodzonych odcinków sieci telefonicznej ponosi wykonawca robót
6. Zabezpieczenie wszystkich elementów infrastruktury telekomunikacyjnej musi być realizowane zgodnie z wymaganiami Rozporządzenia Ministra Infrastruktury z dnia 26 października 2005r. w sprawie warunków technicznych, jakim powinny odpowiadać telekomunikacyjne obiekty budowlane i ich usytuowanie (Dz.U. z 2005r, nr 219, poz.1864).
7. Informujemy, że na obszarze objętym przedmiotowym zadaniem inwestycyjnym istnieje prawdopodobieństwo występowania niezinventaryzowanych urządzeń teletechnicznych. Jeżeli w trakcie wizji lokalnej, dokonywanej przez projektanta lub na etapie realizacji zadania zostaną stwierdzone różnice pomiędzy danymi otrzymanymi z OPL a stanem w terenie, należy je niezwłocznie zgłosić do OPL oraz uzgodnić z właścicielem urządzeń teletechnicznych (sieci) sposób zabezpieczenia lub przebudowy.
8. Zabezpieczenie urządzeń telekomunikacyjnych wykonać zgodnie z normą ZN-96/TPSA-027 i powiązany z nią Normami lub ich zaktualizowanymi odpowiednikami bez przerw w łączności.
9. W przypadku zmiany rzędnych terenu należy uwzględnić regulację poziomu istniejącej infrastruktury telekomunikacyjnej doziemnej z zachowaniem normatywnego przykrycia, w stosunku do projektowanej niwelety.
10. Dane techniczne dotyczące sieci Orange Polska S.A. zostaną udzielone w Dział Ewidencji i Zarządzania Danymi o Infrastrukturze w Płocku ul. 1-go Maja 7 (sprawę prowadzi Marek Łakomy). Przekazane dane nie zwalniają projektanta od dokonania wizji lokalnej w terenie.

29

11. Wszystkie prace związane z infrastrukturą telekomunikacyjną należy wykonywać zgodnie z obowiązującymi przepisami techniczno – budowlanymi oraz pod ścisłym nadzorem przedstawicieli służb technicznych ORANGE POLSKA S.A.
12. Koszty zabezpieczenia doziemnych urządzeń teletechnicznych wynikające z naruszenia lub konieczności zmian stanu dotychczasowego urządzeń liniowych przy zachowaniu dotychczasowych właściwości użytkowych i parametrów technicznych pokrywa Inwestor.
13. **W przypadku uszkodzenia infrastruktury teletechnicznej, w szczególności w wyniku niedotrzymania wymagań i warunków ORANGE POLSKA S.A., na zasadach przewidzianych w przepisach prawa między innymi w przepisach art. 415, 435, 361 oraz 363 Kodeksu Cywilnego, obciąży sprawcę pełnymi kosztami naprawy oraz odszkodowaniem za straty związane między innymi z wypłaconymi bonifikatami i karami wynikającymi z zawartych przez ORANGE POLSKA S.A umów z klientami, a także innymi karami administracyjnymi.**
14. **Łączna wysokość roszczeń ORANGE POLSKA S.A w stosunku do sprawcy uszkodzenia może sięgać nawet kwoty kilkuset tysięcy złotych polskich.**
15. Roboty budowlano-montażowe należy zlecić wyłącznie firmie specjalizującej się w wykonywaniu prac o podobnym zakresie rzeczowym do tych robót z udokumentowanym doświadczeniem oraz posiadającej certyfikat jakości z serii ISO 9000 lub inny równoważny dokument wydany przez podmiot uprawniony do kontroli jakości w zakresie robót budowlanych.
16. Inwestor zobowiązany jest przed rozpoczęciem prac, których dotyczą niniejsze Warunki Techniczne, pisemnie wystąpić z 14 dniowym (DR) wyprzedzeniem o formalne przekazanie placu budowy (spisanie protokołu przekazania placu budowy). Zgłoszenie zamiaru prowadzenia prac realizowane jest poprzez wysłanie wniosku o nadzór właścicielski. Na podstawie złożonego wniosku o nadzór ORANGE POLSKA S.A. wskaże upoważnionego przedstawiciela w celu sprawowania odpłatnego nadzoru nad prowadzonymi robotami i ochroną infrastruktury teletechnicznej oraz dokonania odpłatnego odbioru końcowego. Zasady wykonywania nadzoru właścicielskiego, odbiorów końcowych, wzór wniosku o nadzór właścicielski oraz cennik tych usług wskazano na stronie www.orange.pl/wniosek nadzor.
17. **Wykonywanie prac na sieci ORANGE POLSKA S.A. bez zgłoszenia jest naruszeniem własności ORANGE POLSKA S.A. i będzie zgłaszane organom ścigania!**

Zgłoszenie zamiaru prowadzenia prac realizowane jest poprzez wysłanie wniosku. Wniosek należy kierować na adres:

Jeżeli wniosek dotyczy rozpoczęcia prac na sieci miedzianej (Cu) i zasobów wspólnych (Cu i optotelekomunikacyjnej) należy kierować go na adres:
Orange Polska S.A. Obsługa Techniczna Klienta w Warszawie, Wydział Utrzymania Usług i Infrastruktury 4-
Płock, ul.1-go Maja 7, 09-400 Płock,
W przypadku rozpoczęcia prac na sieci optotelekomunikacyjnej o terminie rozpoczęcia prac należy powiadomić z 30 dniowym wyprzedzeniem, wniosek kierować na adres:
Orange Polska S.A., Ewidencja i Standardy Infrastruktury, Wydział/Dział Ewidencji i Zarządzania Danymi Infrastrukturze w Warszawie, ul. Brzeska 24, 03-737 Warszawa,
W odpowiedzi na złożony wniosek/zamiar rozpoczęcia robót/ przedstawiciel Inwestora (wykonawcy) otrzymuje od komórki Orange Polska, do której kierowany był wniosek numer zgłoszenia, pod którym wniosek został zarejestrowany.

Opłaty za świadczony nadzór, nalicza się od chwili przybycia na plac budowy przedstawiciela ORANGE POLSKA S.A. zgodnie z przekazanym zawiadomieniem Inwestora do chwili zakończenia robót wymagających nadzoru. Opłaty naliczane są za cały okres pobytu przedstawiciela ORANGE POLSKA S.A. Potwierdzeniem sprawowania nadzoru jest Protokół Odbioru Końcowego/Nadzoru Właścicielskiego. Przedmiotowy dokument podpisują przedstawiciele ORANGE POLSKA S.A. i Inwestora. W przypadku odmowy podpisania przez przedstawiciela Inwestora Protokół Odbioru Końcowego/Nadzoru Właścicielskiego ORANGE POLSKA S.A. zastrzega sobie prawo jednostronnego podpisania dokumentu.

Przedstawiciel ORANGE POLSKA S.A. wskazuje w Protokole Odbioru Końcowego/Nadzoru Właścicielskiego przyczynę odmowy podpisania dokumentu przez przedstawiciela Inwestora. Protokół Odbioru Końcowego/Nadzoru Właścicielskiego jest podstawą naliczenia opłat za sprawowanie odpłatnego nadzoru.
18. Zakończone prace związane z zabezpieczeniem infrastruktury ORANGE POLSKA S.A. należy zgłosić do odbioru komórkom wskazanym w punkcie 12 na co najmniej 3 dni przed planowanym odbiorem wraz z przekazaniem kompletnej dokumentacji powykonawczej (wersja papierowa + CD).
19. Na zakres wykonanych prac ujęty w projekcie Inwestor udzieli dla Orange Polska gwarancji na okres 36 miesięcy liczony od dnia podpisania Protokołu odbioru prac pomiędzy Inwestorem a Orange Polska.
20. Niniejsze warunki są ważne jest przez okres 12 miesięcy od dnia ich wydania.

UWAGA:

Wykonawca przystępując do prac na infrastrukturze ORANGE POLSKA S.A., zobowiązany jest do przestrzegania i stosowania standardów w zakresie bezpieczeństwa i kontroli dostępu w zakresie:

- uzgodnienia terminu rozpoczęcia prac,
- prowadzenia prac zgodnie z obowiązującymi przepisami prawa wyłącznie pod nadzorem właścicielskim ze strony OPL,
- oznaczania miejsca prowadzenia prac tablicą informacyjną.

Nie przestrzeganie powyższego może narazić wykonawcę na sankcję finansowe o których mowa w punkcie 12.

Szczegółowy sposób postępowania dla powyższych wymagań został zapisany:

- w niniejszych warunkach.

oraz na stronie www.orange.pl/wniosekonadzor.

➤ **Sprawę prowadzi Marek Łakomy tel. 501 125 363**

Z poważaniem

Łakomy Marek

Marek Łakomy

Starszy Specjalista

Dział Ewidencji i Zarządzania Danymi
o Infrastrukturze Radom

Załączniki: 1. mapa

Usługi Projektowe SC F. Rywiński, L. Rywińska-Nowak

ul. Piłsudskiego, Katowice, woj. Śląskie

Projekt w skali 1:500

Plan sytuacyjny

Projektant: Tomasz Dudziński

Wzrost: 1,80m

Wzrost: 1,80m

Wzrost: 2,00m

- LEGENDA
- granice działek/granica pasa drogowego
 - linie rozgraniczające dróg
 - istniejące nawierzchnie bitumiczne i betonowe
 - krawędzie projektowanych ciągów pieszo-jazdnych
 - osie projektowanych dróg
 - krawędzie projektowanych chodników
 - projektowane wpusty uliczne
 - orzecha do wycinki
 - sieć wodociągowa
 - sieć telekomunikacyjna
 - sieć elektroenergetyczna
 - sieć gazowa
 - sieć kanalizacyjna
 - istniejące rury ochronne
 - projektowane rury ochronne
 - istniejące zjazdy zwrwane
 - zakres opracowania

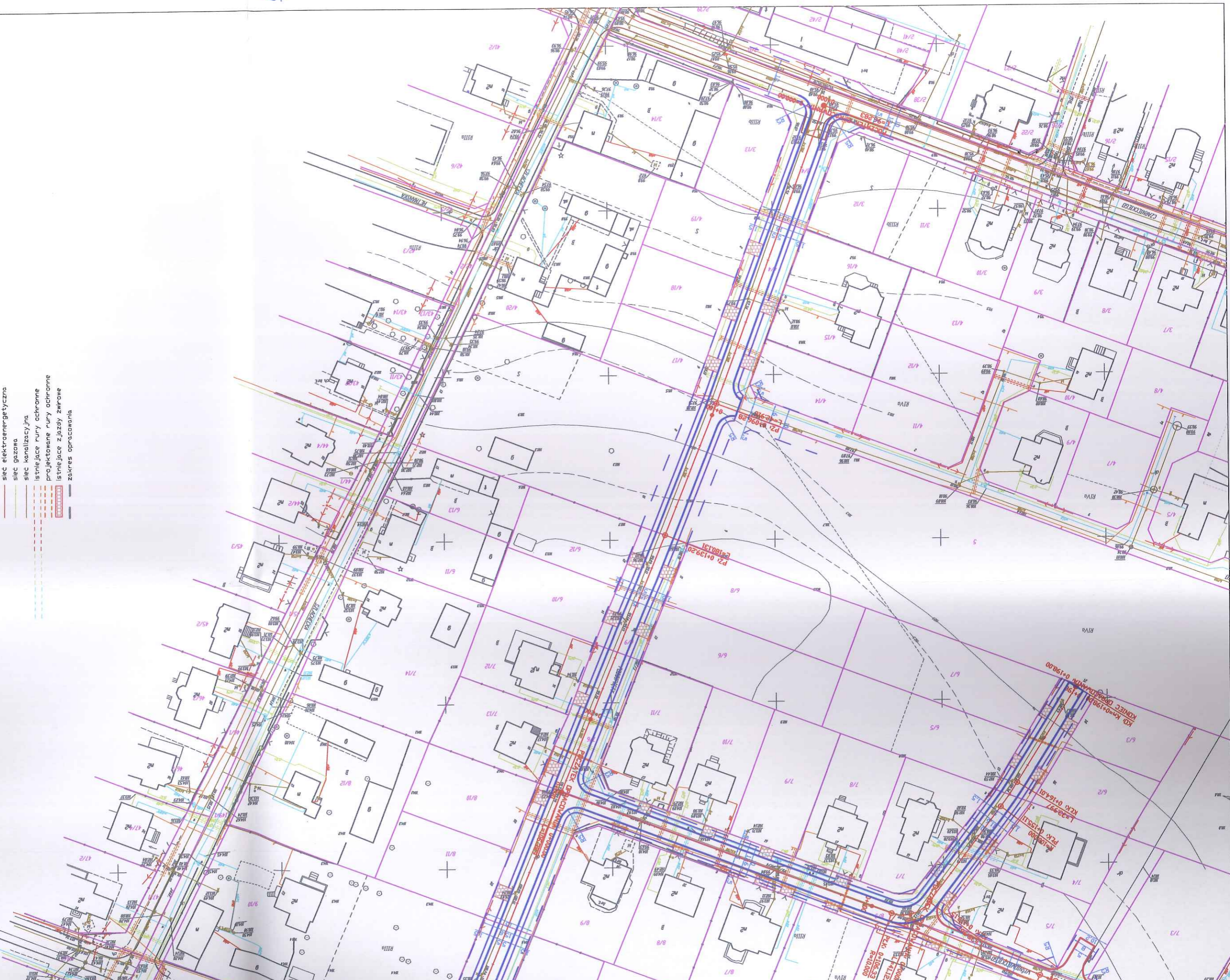



Orange Polska S.A.
Dzielnica Inżynierska
Dzielnica Inżynierska Zarządzania Zmianami
Opracowanie projektu 5 - Rad.
J. Piłsudskiego 13X/6, 201-630 Kadom
tel. 206197555, 206197555
20 kwietnia 2017