

*Projekt z dnia 21 lipca 2020 r.*

**UCHWAŁA NR .....**  
**RADY GMINY SŁUPNO**  
**z dnia ..... 2020 r.**

**w sprawie wotum zaufania dla Wójta Gminy Słupno**

Na podstawie art. 18 ust. 2 pkt 4a ustawy z dnia 8 marca 1990 r. ustawy o samorządzie gminnym (Dz. U. z 2020 r. poz. 713) uchwała się, co następuje:

**§ 1.** Po przeprowadzeniu debaty nad Raportem o stanie Gminy Słupno za rok 2019 udziela/nie udziela się wotum zaufania Wójtowi Gminy Słupno Marcinowi Zawadce.

**§ 2.** Uchwała wchodzi w życie z dniem podjęcia.

Opracował:

**GŁÓWNY SPECJALISTA**  
w Biurze Rady Informacji Publicznej  
  
Emilia Adamkowska

Sprawdził:



# RAPORT

## o stanie Gminy Słupno

### za 2019 rok



Słupno, 31 lipiec 2020 rok

## SPIS TREŚCI

SPIS TREŚCI .....	2
1. WSTĘP .....	4
2. ZARZĄDZANIE GMINĄ .....	5
2.1 Urząd gminy .....	5
2.2 Rada Gminy .....	6
3. OGÓLNA CHARAKTERYSTYKA GMINY .....	10
4. DEMOGRAFIA .....	13
5. BUDŻET GMINY .....	18
6. INWESTYCJE .....	26
6.1 Sieć wodociągowa .....	26
6.2 Sieć kanalizacji sanitarnej .....	27
6.3 Drogi .....	29
6.4 Pozostałe inwestycje .....	36
6.5 Oświetlenie uliczne .....	38
6.6 Fundusz Sołecki .....	40
7. TRANSPORT .....	45
8. OCHRONA ŚRODOWISKA .....	51
8.1 Gospodarowanie odpadami .....	51
8.2 Działania gminy w obszarze ochrony klimatu i powietrza .....	52
8.3 Działania w zakresie ochrony przed substancjami niebezpiecznymi .....	54
8.4 Sadzenie drzew i krzewów .....	54
8.5 Program opieki nad bezdomnymi zwierzętami .....	56
8.6 Rolnictwo .....	58
8.7 Gospodarka wodno – ściekowa .....	59
9. MIENIE KOMUNALNE .....	62
9.1 Mienie komunalne .....	62
9.2 Opłata adiacencka i planistyczna .....	66
10. ZASOBY MATERIALNE .....	67
10.1 Gospodarowanie zasobem mieszkaniowym gminy .....	67
10.2 Program opieki nad zabytkami .....	68

11. OŚWIATA .....	70
11.1 Sieć szkolno – przedszkolna .....	70
11.2 Baza lokalowa placówek oświatowych .....	71
11.3 Realizowane zadania oświatowe.....	73
11.4 Kadra.....	78
11.5 Poziom wydatków na oświatę.....	82
12. POMOC SPOŁECZNA .....	85
12.1 Środowiskowy Dom Samopomocy w Słupnie.....	97
13. BEZPIECZEŃSTWO I OCHRONA PRZECIWPOŻAROWA.....	98
14. KULTURA.....	100
15. PROMOCJA .....	111

# 1. WSTĘP

Szanowni Państwo,

Przedstawiam Państwu Raport o stanie gminy Słupno za rok 2019. To dokument, który zawiera podsumowanie działalności wójta w roku poprzednim, w szczególności realizację polityk, programów i strategii oraz uchwał rady gminy. Obowiązek sporządzenia i przedstawienia Raportu wynika z obowiązujących przepisów prawnych (art. 28aa ustawy z dnia 8 marca 1990 r. o samorządzie gminnym (Dz. U. z 2020 r. poz. 713).

Raport jest informacją dla Rady Gminy Słupno oraz Mieszkańców gminy o prowadzonych w 2019 r. działaniach, w najważniejszych obszarach działalności gminy. W naszej gminie dzieje się bardzo wiele. Podejmowane i prowadzone w 2019 r. działania były realizacją celów i programów.

Dziękuję wszystkim, którzy przyczynili się do tego, że tak wiele zadań, przedsięwzięć, projektów i planów zostało zrealizowanych w naszej Małej Ojczyźnie, dla naszej lokalnej



wspólnoty. Zachęcam wszystkich zainteresowanych sprawami naszej gminy, a w szczególności Mieszkańców, do lektury niniejszego dokumentu.

Raport został opracowany na podstawie informacji przygotowanych przez pracowników merytorycznych z poszczególnych komórek organizacyjnych Urzędu Gminnego w Słupnie i kierowników jednostek organizacyjnych gminy oraz

dokumentów, będących w posiadaniu urzędu, a także informacji zamieszczonych na stronach internetowych, jak również danych udostępnionych przez Główny Urząd Statystyczny w Warszawie.

Zachęcam Państwa do zapoznania się z raportem.

WÓJT  
  
Marcin Zawadka

## 2. ZARZĄDZANIE GMINĄ

### 2.1 Urząd gminy

Podstawowym celem działalności urzędu jest zapewnienie klientom profesjonalnej i przyjaznej obsługi. Urząd realizuje zadania własne oraz zadania zlecone przez administrację rządową. Do zadań własnych gminy należy dbałość o porządek publiczny, oświatę, kulturę, infrastrukturę, pomoc społeczną, ochronę środowiska. Natomiast zadania zlecone przez administrację rządową dotyczą spraw obywatelskich, stanu cywilnego, wyborów i obronności.

Wójt jest organem wykonawczym, którego kadencja trwa 5 lat. Wójt wykonuje uchwały rady gminy i zadania określone przepisami prawa. Do zadań Wójta należy w szczególności: opracowywanie strategii, programów rozwoju, gospodarowanie mieniem komunalnym, wykonywanie budżetu. Funkcję Wójta sprawuje Marcin Zawadka. W okresie od 1.01.2019 r. do 31.12.2019 r. Wójt Gminy Słupno wydał 203 zarządzenia. Przez 2019 r. wójt przyjmował mieszkańców w każdą środę w godzinach 8.00 – 16.30.

Urząd gminy wykonuje zadania mające na celu realizację spoczywających na gminie zadań własnych, zadań zleconych, zadań wykonywanych na podstawie porozumienia z organami administracji rządowej (zadań zleconych), zadań publicznych powierzonych gminie w drodze zawartych porozumień. W skład kierownictwa urzędu wchodzi: Wójt – Marcin Zawadka, Zastępca Wójta – Agnieszka Ruclak, Sekretarz Gminy – Agnieszka Ruclak oraz Skarbnik Gminy – Beata Łapiak.



## Struktura organizacyjna Urzędu Gminy Słupno w 2019 r.:

Załącznik do Regulaminu Organizacyjnego  
Urzędu Gminy w Słupnie stanowiącego załącznik  
do Zarządzenia Nr 213/2018 z dnia 31.12.2018 r.

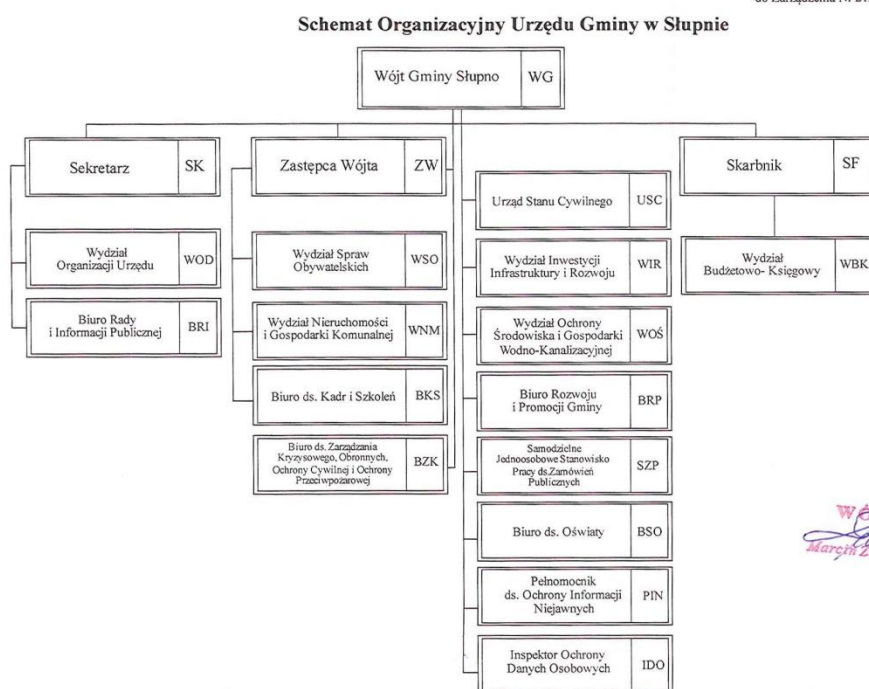

*WÓJT*  
*Wojciech*  
*Marchwiński*

## 2.2 Rada Gminy

Rada Gminy jest organem stanowiącym i kontrolnym wybieranym na pięcioletnią kadencję. Do właściwości rady gminy należą wszystkie sprawy pozostające w zakresie działania gminy. Są to m.in.: uchwalanie statutu gminy, uchwalanie budżetu gminy, uchwalanie miejscowych planów zagospodarowania przestrzennego, podejmowanie uchwał w sprawach podatków i opłat w granicach określonych w odrębnych ustawach. Rada obraduje na sesjach zwołanych przez Przewodniczącą Rady. Termin sesji, jej miejsce i porządek obrad podaje się do wiadomości mieszkańców.

W roku 2019 odbyło się piętnaście sesji Rady Gminy Słupno, na których podjęto 93 uchwały. Ponadto w 2019 roku komisje stałe Rady Gminy Słupno spotkały się 67 razy.

Przyjęcia interesantów w sprawie skarg i wniosków w 2019 roku odbywały się w pierwszą i trzecią środę miesiąca w godz. 15:00-16:30 w pok. 13d po wcześniejszym kontakcie z Biurem Rady.

W związku z rezygnacją radnego Jarosława Szałkowskiego w dniu 24 listopada 2019 r. odbyły się wybory uzupełniające do Rady Gminy w Słupnie w Okręgu nr 11 Cekanowo w wyniku, których nowym radnym został wybrany pan Tomasz Jarowicz.

### **Skład Rady Gminy VIII kadencji:**

1. Małgorzata Sawicka – Przewodnicząca Rady,
2. Paweł Baranowski – Wiceprzewodniczący Rady,
3. Chirzyńska Romana,
4. Durniat Magdalena,
5. Grabowski Władysław,
6. Jarowicz Tomasz,
7. Karpińska-Rosiak Agnieszka Beata,
8. Mioduski Andrzej Zbigniew,
9. Pietrzak Andrzej,
10. Piórkowski Tomasz,
11. Rączkowski Józef Romuald,
12. Szenk Janusz Kazimierz,
13. Śliwiński Jarosław,
14. Węgliński Piotr,
15. Zalewska Anna.

### **Skład osobowy stałych Komisji Rady Gminy Słupno VIII kadencji:**

#### Komisja Budżetu i Rolnictwa

1. Anna Zalewska – Przewodnicząca Komisji,
2. Jarosław Śliwiński – Zastępca Przewodniczącego Komisji,
3. Paweł Baranowski,
4. Józef Romuald Rączkowski.

#### Komisja Oświaty, Polityki Społecznej i Bezpieczeństwa

1. Agnieszka Beata Karpińska-Rosiak - Przewodnicząca Komisji,
2. Andrzej Zbigniew Mioduski – Zastępca Przewodniczącego Komisji,
3. Romana Chirzyńska,
4. Tomasz Jarowicz.

#### Komisja Rewizyjna

1. Magdalena Durniat– Przewodnicząca Komisji,
2. Andrzej Pietrzak - Zastępca Przewodniczącego Komisji,
3. Władysław Grabowski,
4. Tomasz Piórkowski.



### Komisja Skarg, Wniosków i Petycji

1. Piotr Węgliński - Przewodniczący Komisji,
2. Anna Zalewska- Zastępca Przewodniczącego Komisji,
3. Romana Chirzyńska,
4. Janusz Szenk,
5. Józef Rączkowski.

W związku z upływem w dniu 31 grudnia 2019 roku czteroletniej kadencji ławników orzekających w sprawach rozpoznawanych w Sądzie Rejonowym w Płocku i Sądzie Okręgowym w Płocku, Prezes Sądu Okręgowego w Płocku zwrócił się do Rady Gminy Słupno z prośbą o dokonanie naboru kandydatów na ławników w wyniku których Rada Gminy Słupno na XII sesji Rady Gminy w dniu 30 września 2019 r., wybrała ławnika do Sądu Okręgowego w Płocku do orzekania z zakresu prawa pracy na kadencję 2020-2023.

Ponadto w roku 2019 zostały zorganizowane i przeprowadzone wybory na członków Izby Rolniczych. W dwumandatowym Okręgu Wyborczym nr 159 w Słupnie członkami Rady Powiatowej Mazowieckiej Izby Rolniczej Powiatu płockiego z gminy Słupno zostali: pani Katarzyna Garwacka zam. Bielino i pan Sylwester Wachaczyk zam. Szeligi.

Na przełomie stycznia i lutego 2019 zorganizowane zostały wybory Sołtysów i Rad Sołeckich w Gminie Słupno na kadencję 2019-2023. Nowo wybranymi sołtysami zostali:

<b>SOŁECTWO</b>	<b>SOŁTYS</b>
Sołectwo Słupno	Paweł Baranowski - Sołtys wsi Słupno
Sołectwo Ramutowo	Renata Dembska - Sołtys wsi Ramutowo
Sołectwo Szeligi	Bogdan Falkowski - Sołtys wsi Szeligi
Sołectwo Bielino	Katarzyna Garwacka - Sołtys wsi Bielino
Sołectwo Rydzyno	Anna Głowacka - Sołtys wsi Rydzyno
Sołectwo Mijakowo	Marcin Gorzelany - Sołtys wsi Mijakowo
Sołectwo Sambórz	Jerzy Gorzycki - Sołtys wsi Sambórz
Sołectwo Miszewko Strzałkowskie	Sebastian Jakubowski - Sołtys wsi Miszewko Strzałkowskie

Sołectwo Nowe Gulczewo	Adam Jankowski - Sołtys wsi Nowe Gulczewo
Sołectwo Cekanowo	Andrzej Kania - Sołtys wsi Cekanowo
Sołectwo Barcikowo	Agnieszka Karpińska - Rosiak - Sołtys wsi Barcikowo
Sołectwo Liszyno	Dariusz Luśniewski - Sołtys wsi Liszyno
Sołectwo Stare Gulczewo	Beata Marciniak - Sołtys wsi Stare Gulczewo
Sołectwo Mirosław	Andrzej Pietrzak - Sołtys wsi Mirosław
Sołectwo Mijakowo	Tomasz Piórkowski - Sołtys wsi Miszewko-Stefany
Sołectwo Wykowo	Janusz Szenk- Sołtys wsi Wykowo
Sołectwo Miszewko Strzałkowskie	Marianna Szczypniewska - Sołtys wsi Borowiczki- Pieńki

**Stan na 31 grudnia 2019 r.**

### 3. OGÓLNA CHARAKTERYSTYKA GMINY

Gmina Słupno położona jest w północno – zachodniej części województwa Mazowieckiego, na prawym brzegu Wisły w centralnej części powiatu płockiego. Gmina Słupno graniczy od zachodu z miastem Płockiem, od północy z gminą Radzanowo, od wschodu z gminą Bodzanów. Południowa granica gminy biegnie wzdłuż rzeki Wisły. Łączna długość granic gminy liczy ok. 50 km. Terytorium gminy Słupno ma całokształt nieregularny, przy czym zachodnia część – miejscowość Nowe Gulczewo – przylega bezpośrednio do płockich osiedli mieszkaniowych – Podolszyce Północ i Imielnica, oddzielonego jedynie szerokością ulicy Wyszogrodzkiej.



Rysunek: Usytuowanie gminy Słupno na mapie powiatu płockiego

Gmina Słupno liczy 18 miejscowości skupionych w 17 sołectwach.

Lp.	Nazwa sołectwa	Nazwa miejscowości wchodzących w skład sołectwa
1.	Barcikowo	Barcikowo
2.	Bielino	Bielino
3.	Borowiczki - Pieńki	Borowiczki - Pieńki
4.	Cekanowo	Cekanowo
5.	Nowe Gulczewo	Nowe Gulczewo
6.	Stare Gulczewo	Stare Gulczewo, Gulczewo PGR
7.	Liszyno	Liszyno

8.	Mijkowo	Mijkowo
9.	Miroslaw	Miroslaw
10.	Miszewko Strzałkowskie	Miszewko Strzałkowskie
11.	Miszewko - Stefany	Miszewko - Stefany
12.	Święcieniec	
13.	Ramutowo	Ramutowo,
14.	Rydzyno	Rydzyno
15.	Sambórz	Sambórz
16.	Słupno	Słupno
17.	Szeligi	Szeligi
18.	Wykowo	Wykowo

W skład gminy wchodzi również wyspa Kępa Ośnicka i dwa półwyspy: Kępa Liszyno i Kępa Wykowo. Powierzchnia Gminy wynosi 75,14 km<sup>2</sup>, w tym grunty rolne zajmują 52,81 km<sup>2</sup>, a tereny leśne – 8,23 km<sup>2</sup>. Szczegółowe dane na temat struktury gruntów przedstawiono na poniższym wykresie.

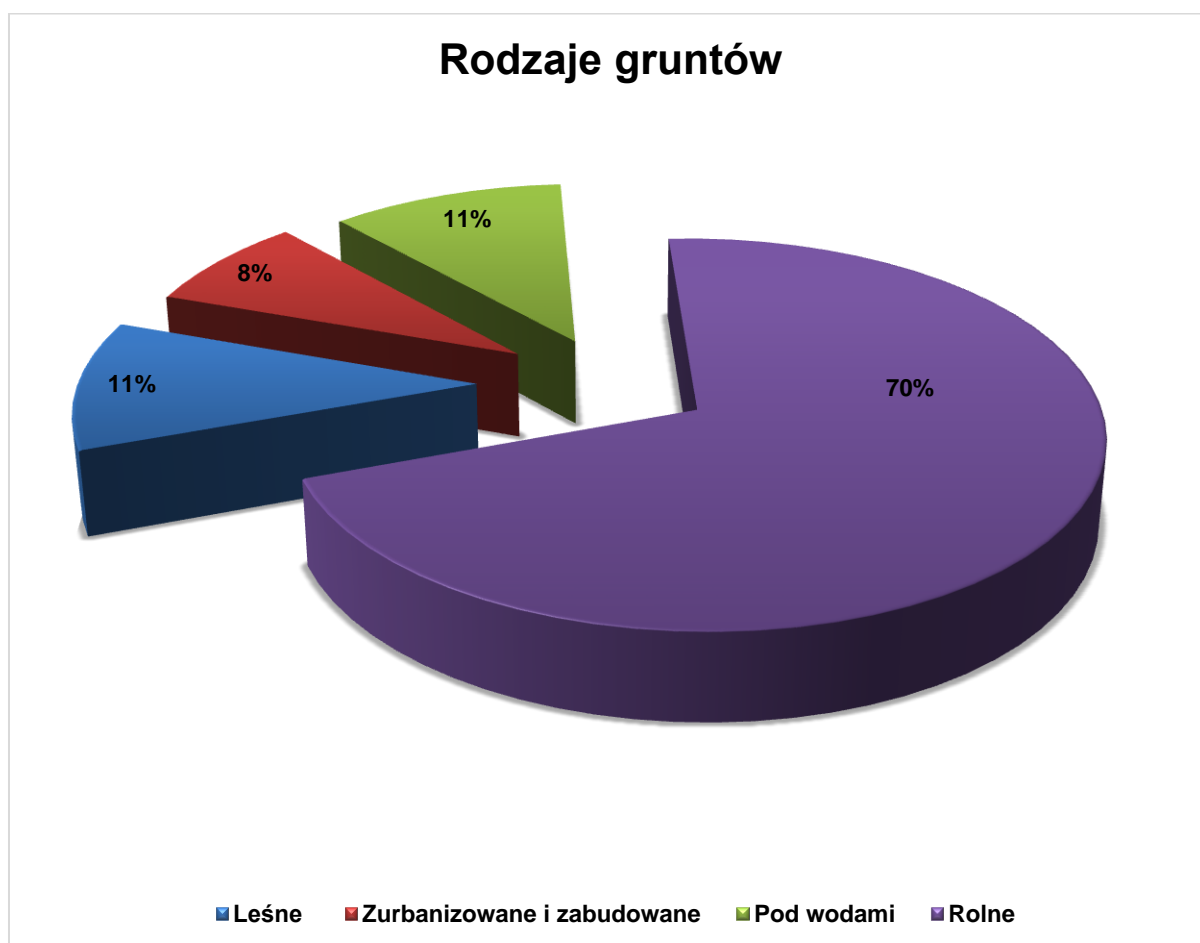

Wykres: Rodzaje gruntów w gminie

## Struktura własności gruntów

■ Osoby fizyczne ■ Skarb Państwa ■ Osoby prywatne

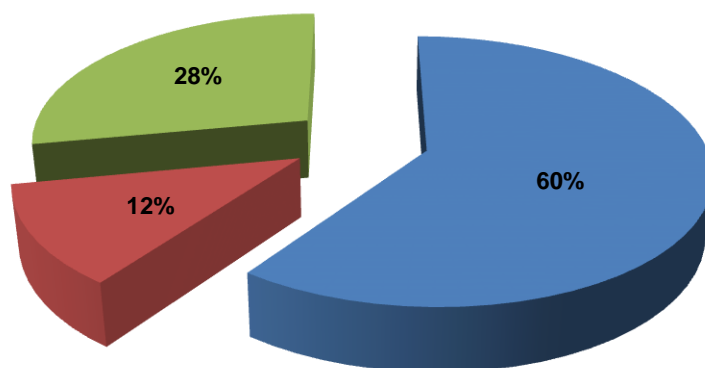

Wykres: Struktura własności gruntów w gminie

## Klasy bonitacyjne gleb gruntów ornych (ha)

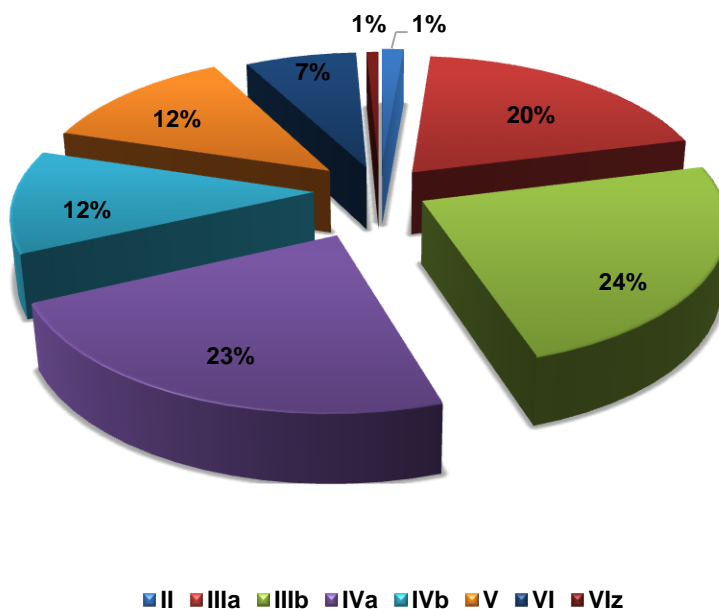

Wykres: Klasy bonitacyjne gleb gruntów ornych

## 4. DEMOGRAFIA

Według danych Ewidencji Ludności, stan mieszkańców gminy Słupno na dzień 31 grudnia 2019 r. wynosił 7814 osoby, w tym (3949 osoby) stanowiły kobiety, mężczyzn było 3865. Dane te dotyczą wyłącznie osób zameldowanych<sup>1</sup>. Liczba mieszkańców gminy od 2015 r. stale rośnie, obserwowane średnie tempo wzrostu jest na poziomie około 2 %.

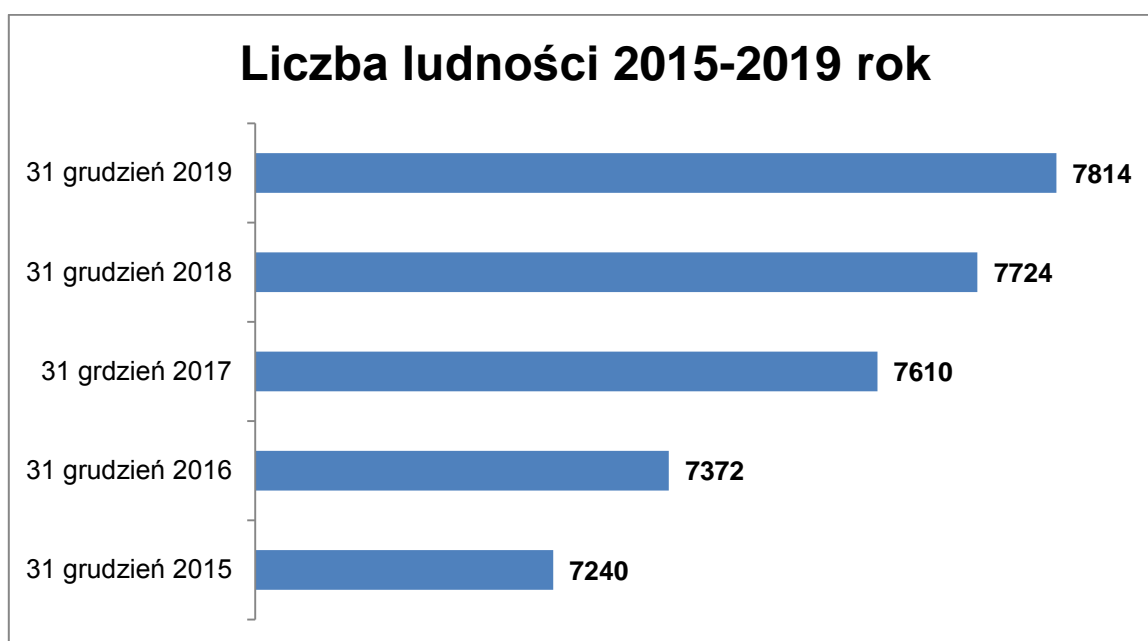

<sup>1</sup> Stan na 31 grudnia 2019 r., wg danych Wydziału Spraw Obywatelskich.

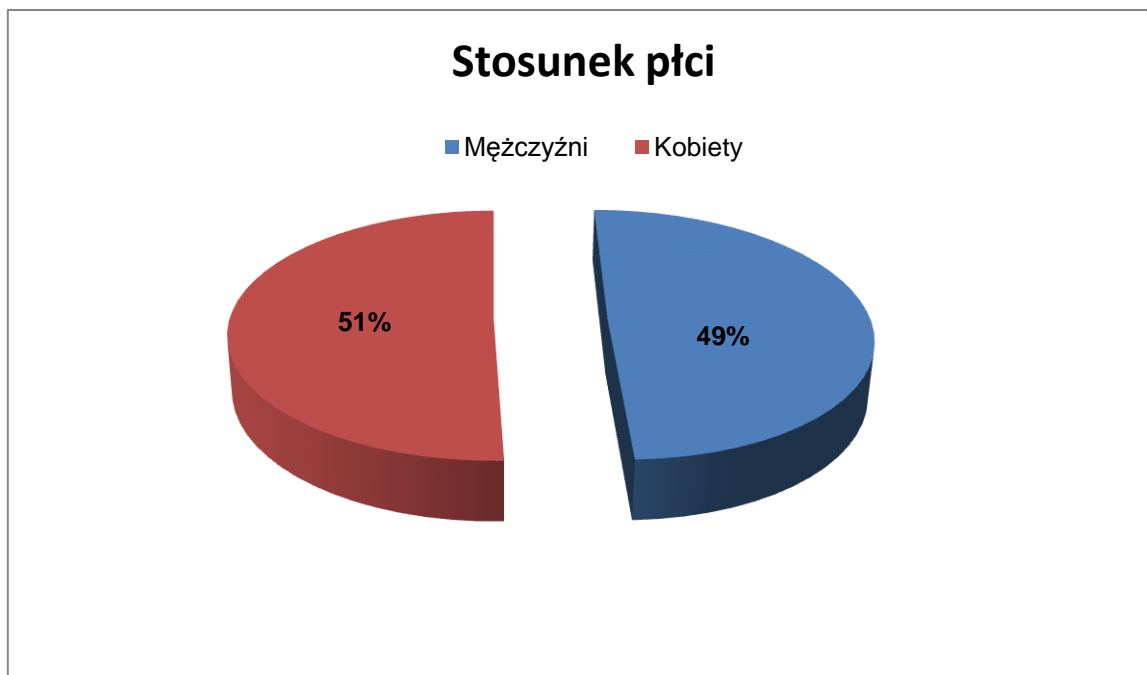

W 2019 roku odnotowano 72 urodzeń i 66 zgonów.

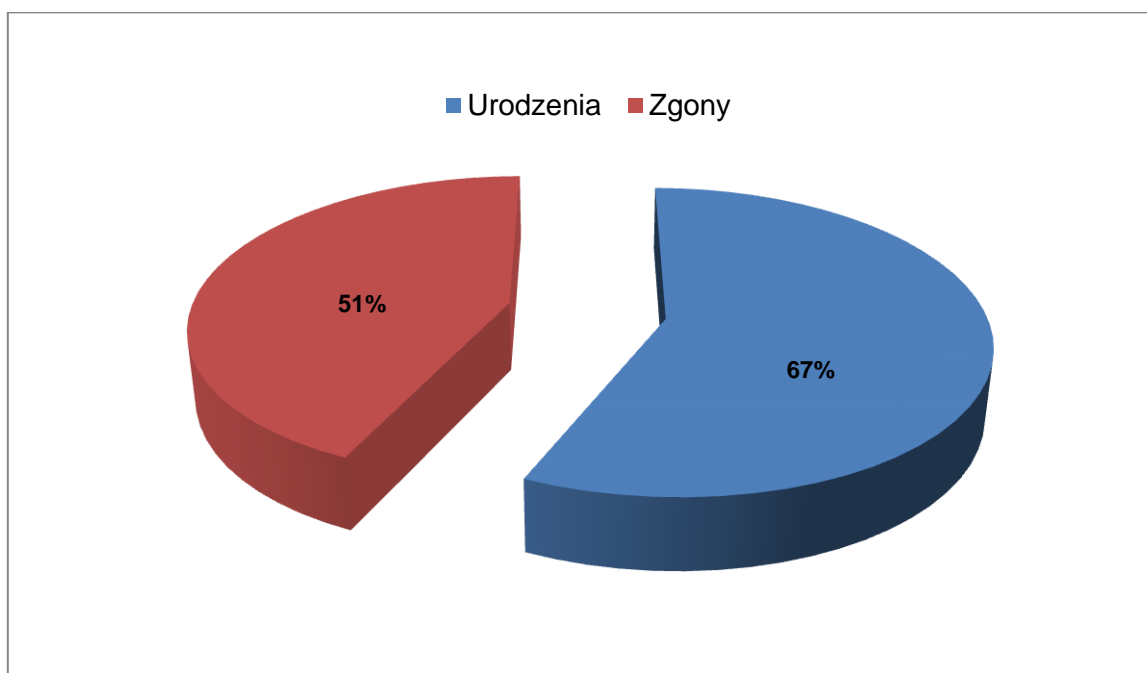

Największymi miejscowościami gminy są siedziba gminy – Słupno, liczące 2079 mieszkańców oraz Nowe Gulczewo 1344 mieszkańców. Natomiast najmniej mieszkańców odnotowano w Szeligach i Mijkowie. Stan ludności Gminy Słupno z podziałem na sołectwa przedstawia się następująco:

NAZWA SOŁECTWA	LICZBA OSÓB ZAMIESZKUJĄCYCH SOŁECTWO	
	Stan na dzień 31.12.2018 r.	Stan na dzień 31.12.2019 r.
Barcikowo	204	201
Bielino	215	221
Borowiczki-Pieńki	620	629
Cekanowo	993	1015
Liszyno	380	366
Mijkowo	111	106
Mirosław	231	230
Miszewko-Stefany	152	149
Miszewko Strzałkowskie	214	219
Nowe Gulczewo	1303	1344
Ramutowo	235	155
Rydzyo	195	270
Sambórz	135	131
Słupno	2035	2079
Stare Gulczewo	215	211
Szeligi	103	102
Wykowo	383	381

### Struktura wiekowa mieszkańców Gminy Słupno w roku 2019

WIEK	MĘŻCZYZN	KOBIET	OGÓŁEM
0-2	117	112	229
3-5	121	124	245
6-7	99	98	197
8-12	257	235	492
13-15	168	156	324
16-18	137	92	229
19-65	2533	2559	5092
66-105	433	573	1006
<b>OGÓŁEM</b>	<b>3865</b>	<b>3949</b>	<b>7814</b>



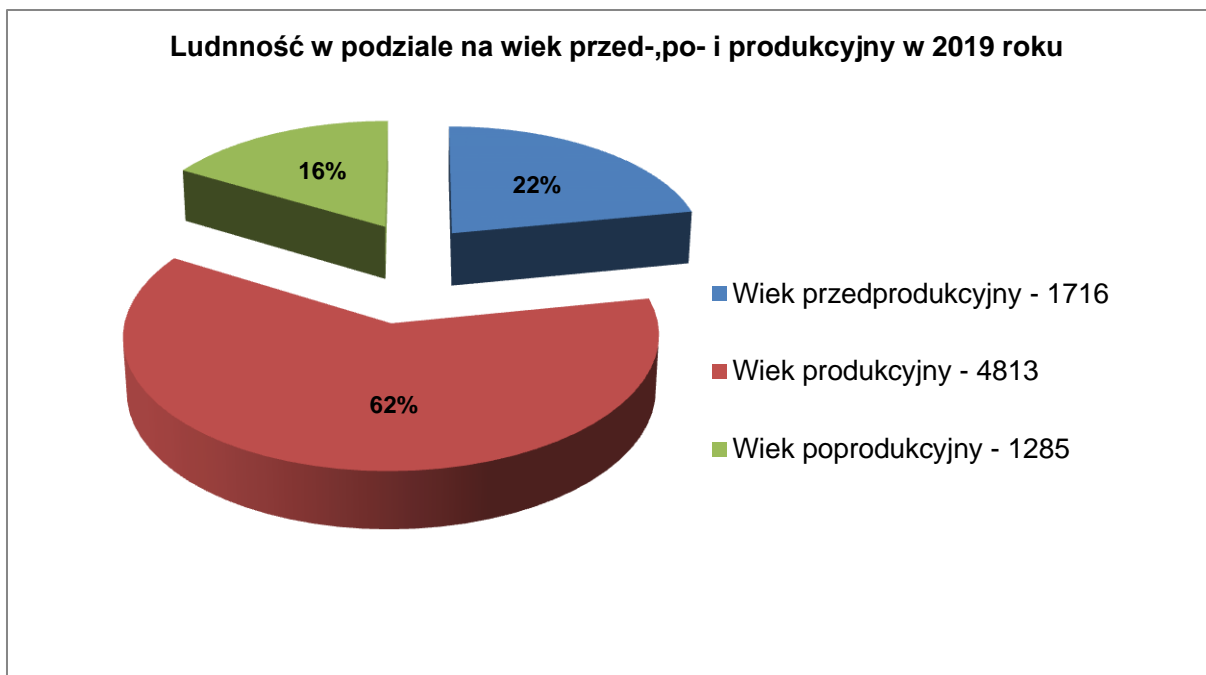

W 2019 roku Urząd Stanu Cywilnego i Ewidencji Ludności wydał ogółem 574 dowody osobiste, w tym także osobom spoza terytorium gminy (wniosek o wydanie dowodu osobistego można złożyć w dowolnym USC w Polsce). Udzielono ogółem 9 ślubów, w tym 2 w plenerze.

W październiku 2019 r. w Sali Widowiskowej w Hotelu Tim „Perła Mazowska” w Cekanowie odbyła się uroczystość wręczenia Medali za Długoletnie Pożycie Małżeńskie. Medal za Długoletnie Pożycie Małżeńskie został ustanowiony w 1960 r. i nadawany jest małżeństwom, które przeżyły ze sobą 50 lat w jednym związku małżeńskim. Nadawany jest przez Prezydenta Rzeczypospolitej Polskiej obywatelom polskim, na wniosek wojewody. Medalami uhonorowano pary małżeńskie, które przeżyły ze sobą 50 lat związku małżeńskim. Salę wypełniły rodziny i znajomi młodych par. W imieniu Prezydenta medale oraz pamiątkowe dyplomy jubilatów wręczał Wójt gminy Marcin Zawadka. Złote Gody (pięćdziesięciolecie małżeństwa) obchodziło 7 par. Po części oficjalnej i uroczystym obiedzie odbył się koncert piosenek w wykonaniu Marka Ravskiego.



## 5. BUDŻET GMINY

Polityka finansowa Gminy Słupno realizowana jest w oparciu o uchwałę budżetową corocznie uchwalaną przez radę gminy, która określa źródła dochodów oraz kierunki wydatkowania środków. Realizacja inwestycji oparta jest o przedsięwzięcia wyszczególnione w Wieloletniej Prognozie Finansowej oraz załącznik do uchwały budżetowej obrazujący wydatki majątkowe. Rada Gminy Słupno Uchwałą Nr17/II/18 z dnia 18 grudnia 2018 roku przyjęła Wieloletnią Prognozę Finansową Gminy Słupno na lata 2019 – 2029 oraz Uchwałą Nr 18/II/18 z dnia 18 grudnia 2018 roku uchwaliła budżet Gminy na rok 2019. Zmiany w budżecie w trakcie omawianego roku wprowadzone zostały uchwałami Rady Gminy oraz zarządzeniami Wójta Gminy Słupno. Szczegółowa analiza budżetu przedstawiona została w sprawozdaniu z wykonania budżetu Gminy Słupno za 2019 rok, przedstawionym Radzie Gminy i Regionalnej Izbie Obrachunkowej w Warszawie Zarządzeniem Nr 40 / 2020 Wójta Gminy Słupno z dnia 30 marca 2020 r. w sprawie przedstawienia sprawozdania z wykonania Budżetu Gminy oraz sprawozdania z wykonania planu finansowego Gminnej Biblioteki Publicznej i Gminnego Domu Kultury w Słupno z/s w Cekanowie za rok 2019. Uchwałą Nr Pł.139.2020 Składu Orzekającego Regionalnej Izby Obrachunkowej w Warszawie z dnia 27 kwietnia 2020 r. pozytywnie zaopiniowano sprawozdanie z wykonania budżetu Gminy Słupno za 2019 rok.

W 2019 roku dochody budżetu gminy wyniosły 59.005.666,47 zł., więcej w stosunku do poprzedniego roku o 7.561.086,13 zł. (14,70%). Dochodami budżetu są: dochody własne, subwencje ogólne, dotacje celowe. Szczegółowe określenie źródeł dochodów gmin i powiatów, zasady ich ustalania i gromadzenia oraz zasady ustalania i przekazywania subwencji i dotacji celowych z budżetu państwa określa ustawa o dochodach jednostek samorządu terytorialnego. Dochody własne (czyli takie, na których przekazanie samorządy mają wpływ, m.in.: podatki i opłaty lokalne, dochody z mienia) stanowiły 38,07% dochodów budżetowych ogółem. Subwencje i dotacje, czyli transfery bezpośrednio z budżetu państwa, przyniosły budżetowi 34,32%, a 27,61% - wpływy z udziału w podatku dochodowym od osób fizycznych i prawnych. Wykonanie dochodów budżetowych Gminy Słupno w 2019 roku według źródeł powstawania (w pln) przedstawia się następująco:

	Ogółem	Wykonanie planu (w %)	Udział w dochodach ogółem (w%)
A. Dochody własne	23.455.917,79	22.460.676,99	38,07
I. Podatki lokalne (od nieruchomości, od środków transportu, rolny i leśny)	18.780.580,43	18.043.034,39	30,58
II. Podatki pobierane przez urzędy skarbowe (od czynności cywilnoprawnych, od spadków i darowizn, karta podatkowa)	828.500,00	834.010,31	1,42
III. Opłaty	720.000,00	555.944,85	0,94
IV. Dochody z mienia (m.in. najem i dzierżawa majątku, użytkowanie i zarząd, sprzedaż majątku)	306.569,51	298.986,72	0,51
I. Wpływy z usług	2.568.635,00	2.472.355,31	4,19
II. Inne dochody	174.632,85	172.799,07	0,29
III. Opłata za wydawanie zezwoleń na sprzedaż alkoholu	77.000,00	83.546,34	0,14
B. Udziały w podatkach stanowiących dochód budżetu państwa	16.865.780,00	16.293.531,20	27,61
I. Podatek dochodowy od osób prawnych	1.800.000,00	1.337.696,20	2,26
II. Podatek dochodowy od osób fizycznych	15.065.780,00	14.955.835,00	25,35
C. Subwencje i dotacje	20.314.834,36	20.251.458,28	34,32
<b>DOCHODY OGÓŁEM</b>	<b>60.636.532,15</b>	<b>59.005.666,47</b>	<b>100,00</b>

**UDZIAŁ DOCHODÓW Z POSZCZEGÓLNYCH ŹRÓDEŁ W BUDŻECIE GMINY SŁUPNO W 2019 ROKU (W %)**

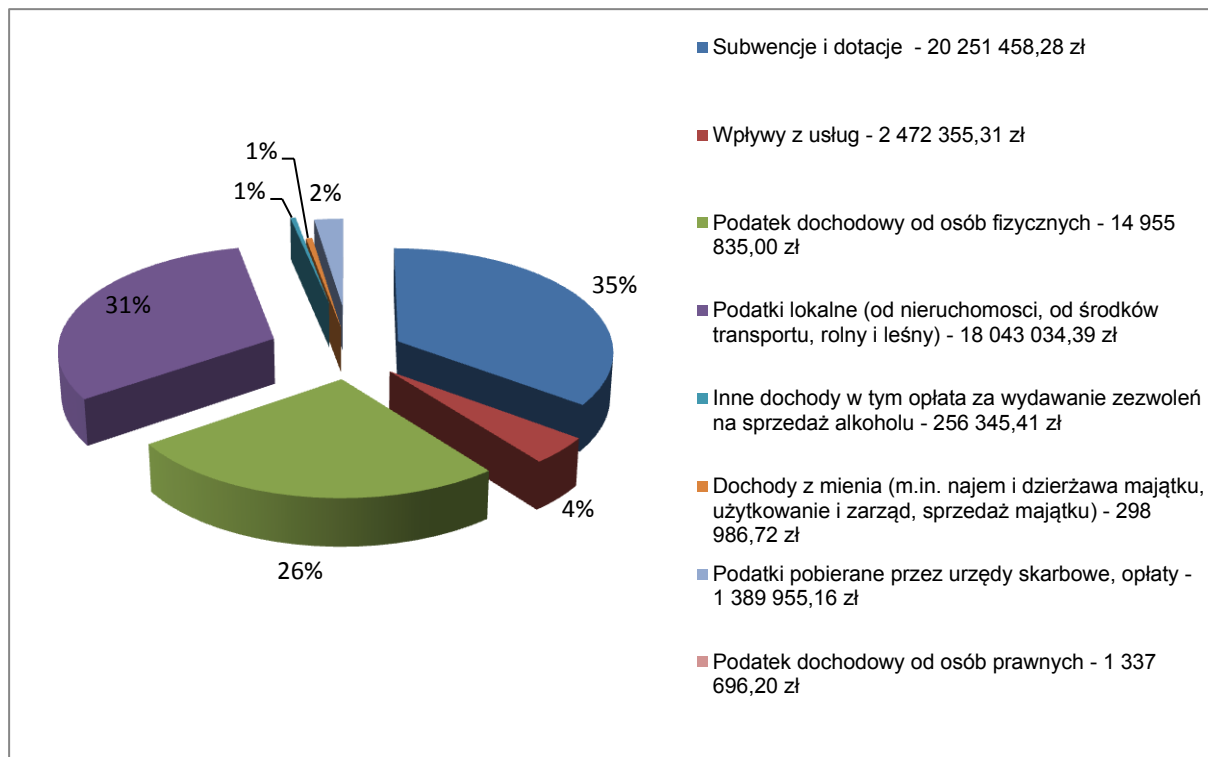

**Wykonanie dochodów budżetowych Gminy Słupno w 2019 roku według działów klasyfikacji dochodów budżetowych (w pln):**

	Ogółem	Wykonanie planu (w %)	Udział w dochodach ogółem (w%)
Rolnictwo i łowiectwo	425.897,81	416.762,81	0,71
Wytwarzanie i zaopatrywanie w energię elektryczną, gaz i wodę	1.085.257,88	1.122.923,88	1,90
Transport i łączność	1.028.585,10	1.028.585,10	1,74
Gospodarka mieszkaniowa	239.815,77	236.904,91	0,40

Informatyka	49.440,00	49.439,88	0,08
Administracja publiczna	135.650,09	137.554,73	0,23
Urzędy naczelných organów władzy państwowej, kontroli i ochrony prawa oraz sądownictwa	101.654,00	101.636,39	0,17
Bezpieczeństwo publiczne i ochrona przeciwpożarowa	117.061,00	115.936,00	0,20
Dochody od osób prawnych, od osób fizycznych i od innych jednostek nieposiadających osobowości prawnej oraz wydatki związane z ich poborem	36.962.360,43	35.537.668,81	60,23
Różne rozliczenia	5.924.584,35	5.924.584,35	10,04
Oświata i wychowanie	1.331.078,35	1.347.880,19	2,28
Pomoc społeczna	1.823.483,00	1.813.564,11	3,07
Edukacyjna opieka wychowawcza	28.158,00	18.061,10	0,04
Rodzina	9.869.268,00	9.842.553,40	16,68
Gospodarka komunalna i ochrona środowiska	1.104.232,84	901.605,28	1,54
Kultura fizyczna	410.005,53	410.005,53	0,69
<b>Dochody ogółem</b>	<b>60.636.532,15</b>	<b>59.005.666,47</b>	<b>100,00</b>

#### DOCHODY BUDŻETU GMINY PRZYPADAJĄCE NA 1 MIESZKAŃCA W LATACH 2017 – 2019

	2017	2018	2019
<b>Dochody ogółem na mieszkańca</b>	6.264,81	6.660,35	7.551,27
<b>Dochody własne na mieszkańca</b>	2.818,28	2.873,50	2.874,41

W 2019 roku dochody budżetu gminy na 1 mieszkańca wyniosły 7.551,27 zł., a wydatki na 1 mieszkańca – 7.725,81 zł.

W 2019 roku wydatki budżetu gminy wyniosły 60.369.458,21 zł. Wydatki są odzwierciedleniem realizacji zadań wykonywanych przez gminę. W wielkości poszczególnych rodzajów wydatków znajdują odbicie kierunki i zakres zadań powierzonych gminie do wykonania. W strukturze wydatków bieżących największą część stanowią wydatki na finansowanie edukacji, pomocy społecznej i rodziny. Gmina ponosi również wydatki bieżące w zakresie gospodarki komunalnej, która obejmuje m.in. ochronę środowiska, utrzymanie zieleni, utrzymanie dróg, oświetlenie ulic, gospodarowanie odpadami, utrzymanie urządzeń komunalnych, gospodarkę mieszkaniową a także komunikację zbiorową.

**Wykonanie wydatków budżetowych Gminy Słupno za 2019 rok według działów klasyfikacji wydatków budżetowych (w pln):**

	Ogółem	Wykonanie planu (w %)	Udział w wydatkach ogółem (w%)
Rolnictwo i łowiectwo	956.563,26	836.952,74	1,39
Wytwarzanie i zaopatrywanie w energię elektryczną, gaz i wodę	1.548.250,00	1.474.916,43	2,44
Transport i łączność	12.778.600,10	12.299.262,71	20,37
Gospodarka mieszkaniowa	592.073,50	580.238,33	0,96
Działalność usługowa	47.026,23	36.777,00	0,06
Informatyka	49.440,00	49.439,88	0,08
Administracja publiczna	6.796.254,10	6.794.564,58	11,25
Urzędy naczelnych organów władzy państwowej, kontroli i ochrony prawa oraz sądownictwa	101.654,00	101.636,39	0,17

Bezpieczeństwo i ochrona przeciwpożarowa	538.490,00	527.969,55	0,87
Obsługa długu publicznego	526.100,00	526.001,62	0,87
Różne rozliczenia	2.446.772,00	2.310.922,00	3,83
Oświata i wychowanie	14.037.661,55	13.691.539,24	22,68
Ochrona zdrowia	77.000,00	69.700,94	0,12
Pomoc społeczna	4.737.654,90	4.323.108,70	7,16
Edukacyjna opieka wychowawcza	121.543,00	97.996,38	0,16
Rodzina	10.602.622,22	10.538.594,77	17,47
Gospodarka komunalna i ochrona środowiska	4.429.033,75	4.410.983,85	7,31
Kultura i ochrona dziedzictwa narodowego	1.372.996,25	1.339.867,94	2,22
Kultura fizyczna	359.668,12	358.985,16	0,59
<b>Wydatki ogółem</b>	<b>62.119.402,98</b>	<b>60.369.458,21</b>	<b>100,00</b>



**UDZIAŁ WYBRANYCH DZIAŁÓW KLASYFIKACJI W WYDATKACH BUDŻETU GMINY SŁUPNO W 2019 ROKU (W %)**

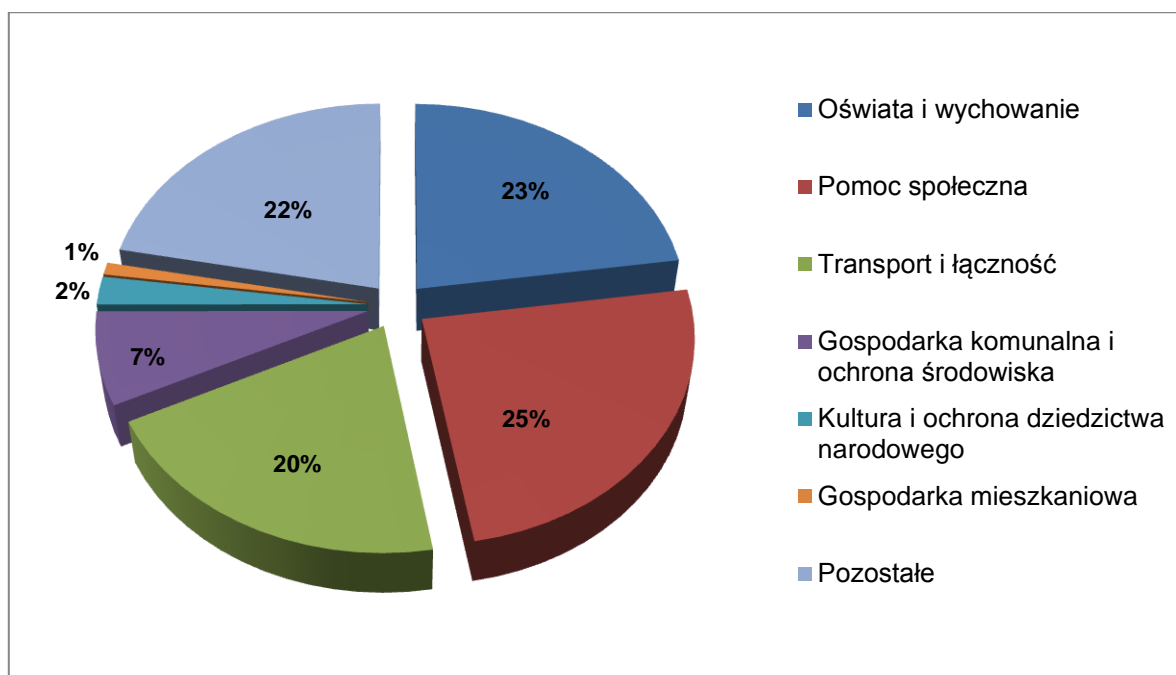

**Pomoc społeczna** - w tej pozycji ujęto następujące działy klasyfikacji budżetowej: **Pomoc społeczna (852)**, oraz nowo powstały dział **Rodzina (855)**

**WYDATKI BUDŻETU GMINY PRZYPADAJĄCE NA 1 MIESZKAŃCA W LATACH 2017 – 2019**

	2017	2018	2019
Wydatki ogółem na mieszkańca	6.538,69	9.247,03	7.725,81

W 2019 roku wykonanie wydatków bieżących wyniosło 48.381.696,16 zł. (98,00% planu) a wydatków majątkowych 11.987.762,05 zł. (94,02% planu). Największy udział w wydatkach bieżących miały wydatki na oświatę i wychowanie 12.603.299,38 zł. (26,05%), wydatki na szeroko rozumianą opiekę społeczną 14.763.737,35 zł. (30,52%) oraz bieżące zadania z zakresu drogownictwa 3.572.974,09 zł. (7,38%).

Największy udział w wydatkach majątkowych miały wydatki przeznaczone na budowę i modernizację dróg gminnych. Wyniosły one 8.726.288,62 zł. (72,79%). Na zadania z zakresu budowy infrastruktury oświatowej przeznaczona została kwota 1.088.239,86 zł. (9,08%), na budowę infrastruktury wodociągowej i kanalizacyjnej wydatkowano

w ubiegłym roku 543.995,96 zł. (4,54%) natomiast na wykupy do zasoby gminy 509.758,35 zł. (4,25%).

## 6. INWESTYCJE

W 2019 roku przeprowadzono 10 postępowań z zastosowaniem ustawy Prawo Zamówień Publicznych, w tym:

- 1) 8 postępowań w trybie przetargu nieograniczonego,
- 2) 2 postępowania w trybie zamówienia z wolnej ręki.

Jedno postępowanie w trybie przetargu nieograniczonego zostało unieważnione w całości, ponieważ nie złożono żadnej oferty niepodlegającej odrzuceniu, natomiast w dwóch przypadkach unieważnienie dotyczyło poszczególnych części zamówienia z uwagi na fakt, że cena najkorzystniejszej oferty przewyższyła kwotę, jaka Zamawiający zamierzał przeznaczyć na sfinansowanie zamówienia.

W wyniku przeprowadzonych postępowań udzielono dwudziestu jeden zamówień na realizację robót budowlanych, dostaw i usług na łączną kwotę brutto 7 247 300,98 zł. Oprócz postępowań przeprowadzonych z zastosowaniem ustawy Prawo Zamówień Publicznych udzielono również zamówień poniżej 30 000 euro, w wyniku których zawarto sto dwadzieścia siedem umów i zleceń na łączną kwotę brutto 2 052 754,60zł brutto.

### 6.1 Sieć wodociągowa

Gmina Słupno posiada doskonale rozbudowaną sieć wodociągową o długości ca 141km umożliwiającą korzystanie z niej prawie 99% ludności gminy w 17 sołectwach. Sieć wodociągowa na terenie Nowego Gulczewa obsługiwana była do końca 2019 r. przez Wodociągi Płockie sp. z o.o. (woda dla Nowego Gulczewa jest dostarczana z Płocka), które były od wielu lat zarządcą tej infrastruktury. Jednak w związku z przejściem przez płocką spółkę na hurtową sprzedaż wody dla Nowego Gulczewa, Gmina Słupno od początku roku 2020 przejmuje infrastrukturę wodociągową i staje się tym samym nowym operatorem sieci. Zmiany te nie powodują zmiany warunków korzystania z sieci oraz jakości wody a Gmina Słupno zapewnia ciągłość dostaw wody. Natomiast w pozostałej części gminy woda pozyskiwana jest z 4 ujęć wód podziemnych zlokalizowanych w Bielinie, Gulczewie, Mijakowie i Słupnie. W każdym z wymienionych ujęć znajduje się stacja uzdatniania wody. W związku z niesłabnącym zainteresowaniem budownictwem jednorodzinnym na terenie Gminy Słupno sieć wodociągowa jest sukcesywnie rozbudowywana. W 2019 r. wybudowano kolejne 1640 m sieci wodociągowych za łączną kwotę 441 242,60zł. W 2019 roku wybudowano następujące sieci wodociągowe:

- 1) Przebudowa sieci wodociągowej wraz z przepięciem istniejących przyłączy w Bielinie,

- 2) Budowa II etapu sieci wodociągowej w drodze o nr ewid. 166/15 - ul. Zbrojowa w Nowym Gulczewie (do dz. o nr ewid. 166/16, 166/19),
- 3) Budowa sieci wodociągowej w ul. Basztowej w Nowym Gulczewie (do dz. o nr ewid. 79/22),
- 4) Budowa sieci wodociągowej w drodze o nr ewid. 209 i 550/1 (sięgacz od ul. Pocztowej) w Słupnie,
- 5) Budowa sieci wodociągowej w ul. Calineczki w Słupnie (do dz. o nr ewid. 288/86).
- 6) Budowa sieci wodociągowej w ul. Zamkowej w Cekanowie,
- 7) Budowa sieci wodociągowej w drodze – dz. nr ewid. 5 i 6/4 w Szeligach,
- 8) Budowa sieci wodociągowej w drodze o nr ewid. 291/59 – sięgacz od ul. Rumiankowej w Cekanowie (do dz. o nr ewid. 292/56),
- 9) Budowa sieci wodociągowej – PGR Gulczewo,

W 2019 r. wykonano dokumentacje projektowe i uzyskano pozwolenia na budowę sieci wodociągowych dla n/w przedsięwzięć za łączną kwotę 37 085,00zł:

- 1) Modernizacja sieci wodociągowej w ul. Międzyzylas w Borowiczkach – Pieńkach.
- 2) Budowa sieci wodociągowej w ul. Orzechowej w Cekanowie (do dz. o nr ewid. 293/8 i 293/9),
- 3) Budowa sieci wodociągowej w drodze o nr ewid. 291/59 - sięgacz od ul. Rumiankowej w Cekanowie (do dz. o nr ewid. 292/56),
- 4) Budowa sieci wodociągowej w ul. Rymarskiej w Liszynie (do dz. o nr ewid. 145/13).
- 5) Budowa sieci wodociągowej w drodze o nr ewid. 54/3 w Miszewku - Stefany (do dz. o nr ewid. 54/7).
- 6) Budowa sieci wodociągowej na odcinku ca 1km Ramutowo – Sambórz.
- 7) Budowa sieci wodociągowej w ul. Zagłoby w Nowym Gulczewie (do dz. o nr ewid. 73/21).
- 8) Budowa sieci wodociągowej w drodze o nr ewid. 140/9 i 140/15 (sięgacz od ul. Klonowej) w Słupnie (do dz. o nr ewid. 140/11).

## **6.2 Sieć kanalizacji sanitarnej**

Sieć kanalizacji sanitarnej na terenie Gminy Słupno funkcjonuje w dziewięciu sołectwach a jej długość wynosi ca 107km. Z uwagi na niekorzystne ukształtowanie terenu, budowę geologiczną terenu (cieki wodne) oraz rozproszoną zabudowę oprócz kanałów grawitacyjnych wybudowane są również kolektory ciśnieniowe wraz z przepompowniami ścieków. Na terenie Gminy Słupno funkcjonuje 56 przepompowni ścieków wyposażonych w system monitoringu.

Zarządcą sieci kanalizacji sanitarnej na terenie Nowego Gulczewa do końca 2019 r. były Wodociągi Płockie Sp. z o.o., które zajmowały się zagospodarowaniem odprowadzanych z tego terenu ścieków. Jednak podobnie jak w przypadku sieci wodociągowej, w związku z ustaleniem przez płocką spółkę hurtowych cen za odbiór ścieków z terenu Nowego Gulczewa, Gmina Słupno od początku roku 2020 przejęła infrastrukturę kanalizacyjną i stała się tym samym nowym operatorem sieci.

W związku z przejęciem powyższej infrastruktury Gmina Słupno poniosła koszty w wysokości 78 161,65 zł związane z opracowaniem dokumentacji projektowo - kosztorysowej i wykonaniem robót budowlanych polegających na dobudowie 1szt. studni rewizyjnej DN 1 200 na istniejącej sieci kanalizacji sanitarnej w ul. Szlacheckiej w Nowym Gulczewie wraz z montażem przepływomierza zasilanego z akumulatora umieszczonego w oddzielnej skrzynce służącego do opomiarowania ścieków odprowadzanych z terenu Nowego Gulczewa. Natomiast ścieki z pozostałych miejscowości, tj. Bielina, Borowiczek – Pieniek, Cekanowa, Liszyna, Mirosławia, Starego Gulczewa, Słupna i Wykowa odprowadzane są do istniejącej oczyszczalni ścieków w Słupnie.

Podobnie jak w przypadku sieci wodociągowej sieć kanalizacji sanitarnej jest sukcesywnie rozbudowywana. W 2019 r. wybudowano 240 m sieci kanalizacji sanitarnej za łączną kwotę 123 928,44zł. Poniżej zrealizowane sieci kanalizacji sanitarnej:

- 1) Budowa sieci kanalizacji sanitarnej w drodze o nr ewid. 203/22 oraz 204/3 - ul. Leśna w Cekanowie (do dz. o nr ewid. 204/5),
- 2) Budowa sieci kanalizacji sanitarnej w drodze o nr ewid. 166/15 - ul. Zbrojowa w Nowym Gulczewie (do dz. o nr ewid. 166/16, 166/19),
- 3) Budowa sieci kanalizacji sanitarnej w drodze o nr ewid. 291/59 – sięgacz od ul. Rumiankowej w Cekanowie (do dz. o nr ewid. 292/56).

W 2019 r. wykonano dokumentacje projektowe i uzyskano pozwolenia na budowę sieci kanalizacji sanitarnej dla n/w przedsięwzięć za łączną kwotę 21 252,50zł:

- 1) Budowa sieci kanalizacji sanitarnej w ul. Orzechowej w Cekanowie (do dz. o nr ewid. 293/8 i 293/9),
- 2) Budowa sieci kanalizacji sanitarnej w drodze o nr ewid. 291/59 - sięgacz od ul. Rumiankowej w Cekanowie (do dz. o nr ewid. 292/56),
- 3) Budowa sieci kanalizacji sanitarnej w ul. Rymarskiej w Liszynie (do dz. o nr ewid. 145/13),
- 4) Budowa sieci kanalizacji sanitarnej w ul. Zagłoby w Nowym Gulczewie (do dz. o nr ewid. 73/21),
- 5) Przebudowa sieci kanalizacji sanitarnej w ul. Akacjowej i w ul. Kościelnej w Słupnie (z dz. o nr ewid. 65/23, 66/12),

6) Budowa sieci kanalizacji sanitarnej w ul. Hiacyntowej w Słupnie (do dz. o nr ewid. 118/10),

7) Budowa sieci kanalizacji sanitarnej w ul. Basztowej w Nowym Gulczewie.

W trakcie opracowywania jest dokumentacja projektowo – kosztorysowa dla:

1) Przebudowy odcinka ca 230mb sieci kanalizacji sanitarnej ul. Kasztanowa - ul. Topolowa w Słupnie (dz. nr ewid. 109, 153) – 4 730,00zł.,

2) Budowy sieci kanalizacji sanitarnej w ul. Calineczki w Słupnie – 11 735,00zł.

Z uwagi na różnorodność i ilość uzgodnień z instytucjami opiniującymi projekty opracowanie kompletnej dokumentacji projektowo – kosztorysowej dla w/w zadań wraz z uzyskaniem pozwolenia na budowy dla każdego z nich przewidziano na 2020 roku.

Trwa opracowywanie dokumentacji projektowo – kosztorysowej dla modernizacji Stacji Uzdatniania Wody w Mijakowie wraz z połączeniem do systemu wodociągowego Mijakowo - Gulczewo – Słupno. Koszt opracowania dokumentacji to 65 000,00zł. Z uwagi na wydłużający się proces opracowania operatu wodnoprawnego i uzyskania pozwolenia wodnoprawnego w Państwowym Gospodarstwie Wodnym Wody Polskie, Zarząd Zlewni we Włocławku dla przejścia projektowanej sieci wodociągowej pod rzeką Słupianką w Miszewku Strzałkowskim i Miszewku - Stefany oraz wydłużający się proces uzgadniania trasy projektowanej sieci w Zarządzie Dróg Powiatowych w Płocku opracowanie kompletnej dokumentacji oraz uzyskanie pozwolenia na budowę przewidziano na 2020 roku.

### **6.3 Drogi**

Przez Gminę Słupno przebiega odcinek 5,66km drogi krajowej nr 62 Strzelno – Siemiatycze a także 9 dróg powiatowych o łącznej długości 26,25km. Bardzo wyczekiwaną inwestycją, która przebiegać będzie m.in. przez Gminę Słupno jest przebudowa drogi krajowej nr 62. Według zapowiedzi GDDKiA do 2024 r. droga krajowa nr 62 na odcinku Płock - Wyszogród ma zostać zmodernizowana. W ramach modernizacji drogi krajowej nr 62 planowana jest m.in. poprawa warunków technicznych trasy, a więc poprawa bezpieczeństwa, komfortu i szybkości podróży między Płockiem a Warszawą. Stąd też inwestycja będzie obejmowała przebudowę skrzyżowań, zatok autobusowych i ciągów dla pieszych i rowerów. Dnia 9 grudnia 2019 r. na spotkaniu informacyjnym z udziałem przedstawicieli GDDKiA w Warszawie oraz firmy projektowej została przedstawiona Gminie Słupno oraz jej mieszkańcom i przedsiębiorcom prowadzącym działalności gospodarcze wzdłuż drogi koncepcja przebudowy drogi krajowej nr 62. Wobec powyższego Gmina Słupno oraz mieszkańcy zainteresowani przebudową drogi krajowej nr 62 krytycznie odnieśli się do przedstawionej koncepcji programowej i negatywnie ją ocenili przede wszystkim z uwagi na

generowanie wysokich kosztów społecznych dotyczących mieszkańców oraz znaczne obciążenie budżetu Gminy Słupno. Na dowód braku akceptacji w/w koncepcji Rada Gminy Słupno podjęła stosowną Uchwałę Nr 117/XVII/19 z dnia 17 grudnia 2019r. oraz złożyła uwagi swoje a także mieszkańców do GDDKiA w Warszawie a także do innych instytucji państwowych. Na bieżąco Gmina Słupno monitoruje powstającą koncepcję i zgłasza swoje uwagi o czym świadczy prowadzona korespondencja. Wśród rozwiązań proponowanych przez Gminę Słupno jest budowa obwodnicy Słupna, która przejmie ruch tranzytowy bez uszczerbku dla codziennych użytkowników dróg oraz mieszkańców, omijając zurbanizowane tereny Gminy Słupno. Potrzeba budowy obwodnicy była rozważana przez GDDKiA już w 2000r, a Gmina Słupno od 2006r ma w planie miejscowym zaplanowała rezerwę terenu pod obwodnicę. Jednakże GDDKiA nie ma w planach budowy obwodnicy Słupna. Pomimo zabiegów Gminy Słupno, stwierdzono „brak przesłanek” do budowy obwodnicy Słupna.

Gmina Słupno na swoim terenie posiada 110km dróg gminnych, w tym 70 km o nawierzchni bitumicznej, 12 km o nawierzchni z kostki betonowej, prawie 8 km o nawierzchni z tłuczni i 20 km o nawierzchni gruntowej. Oprócz dróg gminnych na terenie Gminy Słupno znajdują się również drogi wewnętrzne niezaliczone do dróg publicznych. Są to najczęściej drogi powstałe w wyniku nowych podziałów, drogi na osiedlach mieszkaniowych, drogi dojazdowe do gruntów rolnych i leśnych oraz pętle autobusowe itp. Ich długość to 104,80 km, w tym 25,70 km to drogi gruntowe, 1,60 km drogi z kostki betonowej, 46,90 km drogi o nawierzchni bitumicznej, 0,50 km drogi z półfabrykatów betonowych i 30,10 km drogi o nawierzchni z tłuczni. Każdego roku w budżecie gminy zabezpieczane są znaczne środki finansowe związane z remontem dróg gminnych. W 2019 r. wydatkowano środki w wysokości 1 328 232,61zł na zimowe i letnie utrzymanie dróg gminnych. W ramach letniego utrzymania dróg:

1) utwardzono kruszywem bitumiczno - kamiennym (destruktem) drogi o łącznej długości ca 2,85km:

- w Borowiczkach – Pieńkach – ul. Liściasta;
- w Cekanowie – ul. Rumiankowa;
- w Liszynie – ul. Migdałowa, ul. Pogodna;
- w Nowym Gulczewie - ul. Podbipięty, ul. Sarmacka, ul. Husarska, ul. Szlachecka;
- w Słupnie - ul. Do Grodziska, ul. Cedrowa, ul. Młynarska;
- w Wykowie.

2) utwardzono kruszywem betonowym drogi o łącznej długości 2,15km:

- w Cekanowie – ul. Rumiankowa, ul. Stokrotki;

- w Mijakowie;
  - w Słupnie – ul. Calineczki, ul. Młynarska, ul. Pocztowa;
  - w Starym Gulczewie – droga gminna – dz. nr ewid. 28/1.
- 3) wyrównano drogi gruntowe oraz częściowo utwardzone równiarką wraz z zagęszczeniem walcem o łącznej długości 6,60 km:
- w Barcikowie – droga gminna – dz. nr ewid. 79;
  - w Liszynie – ul. Pogodna;
  - w Mirosławiu;
  - w Starym Gulczewie i Mirosławiu – droga gminna tzw. „Trakt”;
  - w Słupnie – ul. Wiosenna;
  - w Wykowie – drogi gminne – dz. nr ewid. 39/1, 103/2 oraz tzw. „droga do wału”.
- 4) przeprowadzono remont dróg polegający na naprawie ubytków w nawierzchniach asfaltowych na łącznej długości 1,16km:
- w Szeligach – droga gminna nr 291209W;
  - w Samborzu – droga gminna nr 291207W.

Na terenie Gminy Słupno powstaje coraz więcej dróg o nawierzchni docelowej z pełną infrastrukturą. Tylko w 2019r. zakończono i oddano do użytku n/w inwestycje drogowe:

- 1) Arkadia Mazowiecka – Przebudowa drogi gminnej w m. Liszyno – Słupno wraz z przebudową mostu i infrastrukturą.
- a) Etap II polegał na:
- przebudowie ul. Pocztowej w Słupnie na odcinku o długości 230mb polegającej na budowie sieci kanalizacji deszczowej wraz z przykanalikami oraz uzupełnieniu nawierzchni po budowie sieci kanalizacji deszczowej;
  - przebudowie ul. Bocianiej na odcinku o długości 300mb wraz ze zjazdami publicznymi i indywidualnymi oraz budowie kanalizacji deszczowej wraz z przykanalikami i zespołem urządzeń odprowadzających wodę deszczową do rzeki Słupianki (pompownia, studnia rozprężna, osadnik, studnia, wylot) oraz ułożeniu rur osłonowych pod zjazdami i usunięciu kolizji z infrastrukturą podziemną (siecią gazową, telekomunikacyjną, elektroenergetyczną),
  - przebudowie ul. Orlej polegającej na budowie jezdni wraz z krawężnikami i usunięciu kolizji z infrastrukturą podziemną.



b) Etap III inwestycji obejmował przebudowę ul. Pocztowej i ul. Żurawiej w Słupnie. W ramach zadania inwestycyjnego wykonano:

- wycinkę drzew i krzewów kolidujących z przedmiotową inwestycją;
- sieć kanalizacji deszczowej o średnicy 200mm – 500mm;
- jezdnię o długości 170mb w ul. Pocztowej o nawierzchni z betonu asfaltowego wraz ze zjazdami publicznymi i indywidualnymi;
- ścieżkę rowerową lewostronną w ul. Pocztowej na odcinku o długości 400mb;
- chodnik prawostronny w ul. Pocztowej na odcinku o długości 430mb o nawierzchni z kostki betonowej;
- jezdnię w ul. Żurawiej na odcinku o długości 125mb o nawierzchni z kostki betonowej wraz ze zjazdami indywidualnymi;
- wykonanie utwardzenia drogi w ul. Bocianie i ul. Żurawiej warstwą destruktu grubości 15 cm.

Całkowity koszt realizacji dwóch etapów to 4,4 mln zł.

2) Arkadia Mazowiecka - Przebudowa drogi gminnej w m. Borowiczki Pieńki – Bielino – Liszyno wraz z infrastrukturą. Przedmiotem inwestycji była przebudowa drogi gminnej w m. Borowiczki Pieńki – Bielino – Liszyno wraz z budową sieci kanalizacji deszczowej oraz przebudową oświetlenia ulicznego z jego zasilaniem, przebudową sieci telefonicznej i sieci gazowej. Długość odcinka drogowego wyniosła 4 130,55mb.

a) W ramach inwestycji wykonano:

- drogę o szerokości 6mb wraz z chodnikiem jednostronnym szerokości 1,50mb oraz ciągiem pieszo – rowerowym szerokości 2,50mb z drugiej strony;
- rondo typ mały o średnicy wyspy środkowej 13mb i szerokości jezdni 4,50mb;
- kanalizację deszczową z rur PVC Ø 400, 315, 250 i 200 odwadniającą jezdnię i chodniki ze zrzutem wód opadowych poprzez 10 wylotów do rowów melioracyjnych o łącznej długości 4,12 km;
- kanalizację deszczową z rur drenarskich Ø 600, 250 i 200 ze zrzutem wody za pomocą 7 układów do rozsączenia w gruncie o łącznej długości 306,80mb;
- oświetlenie uliczne wraz z jego zasilaniem – 106 słupów stalowych ocynkowanych oraz 106 opraw sodowych o mocy 100W;

- przebudowę sieci gazowej, sieci telefonicznej kolidującej z nowym układem drogowym.

Łączna wartość inwestycji to prawie 11 mln zł.

3) Arkadia Mazowiecka - Przebudowa drogi gminnej Płock – Rydzyno wraz z infrastrukturą – Etap I. Przedmiotem Etapu I inwestycji była przebudowa drogi gminnej w m. Płock -Rydzyno wraz z budową odwodnienia i oświetlenia ulicznego na odcinku o długości 1,56km. W ramach inwestycji wykonano:

- jezdnię o szerokości 6mb wraz z obustronnymi poboczami;
- chodnik o szerokości 1,5mb – strona prawa;
- ścieżkę rowerową o szerokości 2mb – strona lewa;
- ciąg pieszo – rowerowy o szerokości 3,50mb;
- rów odwadniający na odcinku 900mb przejmujący odpływy z wpustów ulicznych;
- sieć kanalizacji deszczowej wraz z wylotem do istniejącego rowu melioracyjnego;
- zjazdy indywidualne wraz z przepustami o szerokości minimum 3mb;
- przepusty pod korpusem drogi - 3szt.;
- oświetlenie uliczne – 32 słupy aluminiowe i 32 oprawy LED;
- przebudowę infrastruktury technicznej kolidującej z drogą.

Łączna wartość inwestycji to prawie 4,3 mln zł.

4) Budowa ul. Klonowej, Kalinowej i Strażackiej w Słupnie wraz z infrastrukturą – Etap I. Przedmiotem Etapu I inwestycji była przebudowa ul. Klonowej w Słupnie na odcinku prostym o długości 1 124,50mb od drogi powiatowej Nr 2952W w kierunku miejscowości Szeligi. Zakres robót obejmował:

- wykonanie nawierzchni z kostki betonowej grubości 8cm na podbudowie – 2 510m<sup>2</sup>;
- ułożenie obrzeża betonowego – 2 510mb;
- wykonanie drogi o nawierzchni mineralno – bitumicznej (I warstwa wiążąca AC 16W grubości 6cm – 5 622,50m<sup>2</sup>; II warstwa ściernalna AC 11S grubości 3cm – 5 622,50m<sup>2</sup>.);
- wykonanie pobocza z kruszywa łamanego grubości 8cm – 1 686,75m<sup>2</sup>.

Łączna wartość inwestycji to prawie 1,8 mln zł.

5) Budowa ul. Stepowej w Nowym Gulczewie (etap I od ulicy Rogozińskiej do Zagłoby oraz etap II od ulicy Szlacheckiej w kierunku jaru rzeki Rosicy).Przedmiotem

inwestycji była budowa odcinka drogi gminnej – ul. Stepowej w Nowym Gulczewie wraz z chodnikami i kanalizacją deszczową. Zakres robót obejmował:

- wykonanie drogi o nawierzchni bitumicznej o szerokości 5m i długości 265mb;
- wykonanie obustronnych chodników z kostki betonowej;
- wykonanie zjazdów z drogi do przyległych posesji;
- budowę sieci kanalizacji deszczowej;
- budowę wylotu do jaru rzeki Rosicy odprowadzającego wody deszczowe.

Gmina Słupno pozyskała dofinansowanie w/w inwestycji z Funduszu Dróg Samorządowych w wysokości 994 299,00zł, przy łącznej wartości inwestycji prawie 2,5 mln zł.

6) Budowa drogi wraz ze ścieżką rowerową w miejscowości Wykowo. Przedmiotem inwestycji była budowa drogi wraz ze ścieżką rowerową w Wykowie na odcinku o długości 1 351mb. Zakres robót obejmował:

- wykonanie drogi o nawierzchni bitumicznej o długości 1 351mb i szerokości 5mb;
- wykonanie wzdłuż drogi ścieżki rowerowej o długości 1 351mb i szerokości 2,50mb;
- uzupełnienie poboczy tłuczniem o szerokości 0,75mb po przeciwległej stronie drogi od ścieżki rowerowej;
- wykonanie zjazdów o nawierzchni z tłucznia z drogi gminnej do przyległych posesji w granicach pasa drogowego;
- wykonanie ścieku ulicznego z kostki betonowej na odcinku 181mb;
- wykonanie połączenia ścieku ulicznego ze szczelnym zbiornikiem z korytek ścieków modułowych;
- wykonanie szczelnego zbiornika na wody opadowe i roztopowe;
- zabezpieczenie uzbrojenia podziemnego kolidującego z infrastrukturą drogową;
- wycinka drzew kolidujących z infrastrukturą drogową.

Gmina Słupno na w/w inwestycję otrzymała dotację ze środków finansowych budżetu Województwa Mazowieckiego na zadanie z zakresu budowy i modernizacji dróg dojazdowych do gruntów rolnych w wysokości 140 865,00zł, przy łącznej wartości inwestycji prawie 1,6 mln zł.

W 2019 r. kontynuowane były inwestycje drogowe z terminem zakończenia w 2020 r.:

- 1) Etap I przebudowy drogi gminnej w m. Borowiczki Pieńki - Liszyno wraz z budową sieci kanalizacji deszczowej, oświetlenia ulicznego i przebudową sieci gazowej, wodociągowej, telekomunikacyjnej oraz budową rurociągu kablowego dla kabla światłowodowego. Etap I obejmuje odcinek o długości ca 723,05mb. Termin zakończenia – 29.05.2020 r.
- 2) Budowa ścieżki pieszo - rowerowej Miszewko Strzałkowskie - Świącieniec wzdłuż drogi powiatowej o długości 4,233km. Termin zakończenia – 30.06.2020 r.

W 2019 r. rozstrzygnięto przetarg i podpisano umowę na realizację inwestycji pn.: „Modernizacja infrastruktury w ul. Modrzewiowej w Słupnie ETAP IV i ETAP III”. Zakres prac obejmuje odcinek od ul. Miszewskiej do ul. Handlowej (ETAP IV) oraz odcinek od ul. Handlowej do ul. Dębowej (ETAP III). W ramach inwestycji przewidziano do realizacji:

- 1) przebudowę sieci wodociągowej wraz z odcinkami przyłączy wodociągowych
- 2) w granicach pasa drogowego;
- 3) przebudowę sieci kanalizacji sanitarnej grawitacyjnej wraz ze studniami
- 4) i odcinkami przyłączy kanalizacyjnych w granicach pasa drogowego;
- 5) przebudowę sieci kanalizacji deszczowej wraz ze studniami i wpustami ulicznymi w granicach pasa drogowego;
- 6) odtworzenie nawierzchni po robotach sanitarnych.

Łącznie na budowę dróg w 2019 r. wydatkowano środki w wysokości 11 291 740,84 zł. Trwa opracowywanie dokumentacji projektowej dla budowy ulic na osiedlu Św. Huberta - Ceglana w Cekanowie wraz z brakującą infrastrukturą. Z uwagi na zwiększenie zakresu zagospodarowania terenu należącego do pasa drogowego oraz ze względu na potrzebę przeprowadzenia postępowania administracyjnego, mającego na celu uregulowanie stanu prawnego dróg, opracowanie kompletnej dokumentacji i uzyskanie zezwolenia na realizację inwestycji drogowej przewidziano na 2020r. Koszt to 62 000,00zł.

W 2019 r. zakończono inwestycję i uzyskano pozwolenie na użytkowanie dla inwestycji polegającej na rozbudowie istniejącego budynku Szkoły Podstawowej w Liszynie o salę gimnastyczną wraz z instalacjami wewnętrznymi oraz parkingami i chodnikami. Całkowita wartość zadania 1 620 912,99 zł. Powstała sala gimnastyczna jest budynkiem parterowym bez podpiwniczenia. Główna bryła sali gimnastycznej budynku na planie prostokąta o wymiarach 14m x 26m z przykryciem dachem dwuspadowym. Do głównej bryły przylega niższa zawierająca pomieszczenia zaplecza sali gimnastycznej, kotłownię oraz łącznik z istniejącym budynkiem szkoły pokryta dachem jednospadowym. Konstrukcja obiektu jest szkieletowa stalowa z poszyciem ścian i dachu z płyt warstwowych.

- 1) Powierzchnia zabudowy – 433,55m<sup>2</sup>,
- 2) Powierzchnia użytkowa – 403,70m<sup>2</sup>,

3) Kubatura – 3 066,32m<sup>3</sup>.

Sala gimnastyczna jest wyposażona w oznakowane boiska do piłki ręcznej, koszykówki i siatkówki oraz 2 bramki do piłki ręcznej, 2 kosze do koszykówki, słupki i siatkę do siatkówki oraz drabinki i piłkochwyty. Przebudowano również istniejącą infrastrukturę techniczną, tj. istniejące przyłącze kanalizacji sanitarnej o średnicy 160mm, istniejące przyłącze elektroenergetyczne oraz usunięto kolizję istniejącego przyłącza elektroenergetycznego zasilającego boisko Orlik wraz z zapleczem z powstała salą gimnastyczną. Wykonano nowe przyłącze wodociągowe, i kanalizacyjne do zaplecza sali gimnastycznej, instalację gazową do nowej kotłowni oraz instalacje elektroenergetyczną. Gmina Słupno na w/w przedsięwzięcie uzyskała dofinansowanie z Ministerstwa Sportu i Turystyki w ramach programu rozwoju lokalnej infrastruktury sportowej – GRUPA I – zadania przyszkolne. Wysokość dofinansowania – 400 000,00zł.

#### **6.4 Pozostałe inwestycje**

W 2019 r. podjęto wszelkie prace związane z zaprojektowaniem budynku klubu i żłobka wraz ze wszystkimi instalacjami i przyłączami w Nowym Gulczewie. W wyniku tych czynności Gmina Słupno w 2019r. uzyskała pozwolenie na budowę umożliwiające rozpoczęcie robót budowlanych w 2020 r. Zaprojektowany budynek jest wolnostojący, parterowy z poddaszem nieużytkowym w konstrukcji tradycyjnej, murowanej ze stropami żelbetowymi i drewnianą więźbą dachową, niepodpiwniczony, z ławami fundamentowymi posadowionymi bezpośrednio na gruncie nośnym, z dachem dwuspadowym o spadku 33°. Wymiary główne budynku to 11,62m x 36,12m. Wysokość budynku wynosi 6,94m. W budynku żłobka i świetlicy zastosowano:

- 1) instalację wentylacji mechanicznej,
- 2) instalację gazową na gaz ziemny (wraz z kotłownią),
- 3) instalację c. o. zasilaną z wydzielonej kotłowni,
- 4) instalację wodociągową zimnej i ciepłej wody,
- 5) instalacje wody do celów przeciwpożarowych,
- 6) instalację kanalizacyjną,
- 7) instalację freonową,
- 8) instalację elektryczną do oświetlenia oraz zasilania gniazd wtyczkowych;
- 9) instalację teletechniczną,
- 10) instalację odgromową,
- 11) instalację sygnalizacji pożaru.

W 2019 r. Gmina Słupno ubiegała się o dofinansowania ze środków zewnętrznych na n/w zadania:

- 1) Rozbudowa istniejącego budynku Szkoły Podstawowej w Liszynie o salę gimnastyczną. Dofinansowanie Ministra Sportu i Turystyki budowy, przebudowy lub remontu obiektu sportowego w ramach Programu Rozwoju Lokalnej Infrastruktury Sportowej – Grupa I – Zadania przyszłolne. Edycja 2019. Przewidywana całkowita wartość projektu – 1 594 478,91zł. Wnioskowana wartość dofinansowania - 400 020,00 zł. Przewidywane środki własne – 1 194 458,91zł. W wyniku starań o dofinansowanie uzyskano wsparcie w wysokości 400 000,00zł.,
- 2) Budowa drogi gminnej w miejscowości Wykowo. Dotacja ze środków finansowych budżetu Województwa Mazowieckiego w zakresie budowy i modernizacji dróg dojazdowych do gruntów rolnych. Przewidywany koszt realizacji inwestycji – 973 820,11zł. Udział własny – 486 910,05 zł. Wnioskowana kwota dotacji – 486 910,06zł. Uzyskano dotację w wysokości 140 865,00 zł.,
- 3) Budowa ul. Stepowej w Nowym Gulczewie – etap II zakres 1 od ul. Szlacheckiej wraz z budową kanalizacji deszczowej. Dofinansowanie zadania w ramach Funduszu Dróg Samorządowych na rok 2019. Przewidywany koszt realizacji inwestycji – 2 365 772,35 zł. Koszty kwalifikowane – 2 365 772,35 zł. Uzyskano dofinansowanie w wysokości 994 299,00zł.,
- 4) Budowa dróg gminnych – ul. Bajkowej na odcinku od ciągu pieszo – jezdnego do km 0+238,15, ul. Baśniowej na odcinku od ul. Bajkowej do ul. Calineczki, ul. Calineczki na odcinku od km 0+002,35 do km 0+117,18 i ciągu pieszo – jezdnego od km 0+007,15 do ul. Bajkowej wraz z budową kanalizacji deszczowej, budową oświetlenia drogowego oraz przebudową teletechniki w m. Słupno, gmina Słupno. Dofinansowanie zadania w ramach Funduszu Dróg Samorządowych na rok 2019. przewidywany koszt realizacji inwestycji – 1 871 536,31zł. Koszty kwalifikowane – 1 860 937,00 zł. Dofinansowania nie uzyskano,
- 5) Budowa dróg gminnych – ul. Bajkowej od ul. Baśniowej na długości 249mb, ul. Baśniowej na odcinku od ul. Bajkowej do ul. Calineczki, ul. Calineczki na odcinku od km 0+002,35 do km 0+117,18 wraz z budową kanalizacji deszczowej, budową oświetlenia drogowego oraz przebudową teletechniki w m. Słupno, gmina Słupno. Dofinansowanie zadania w ramach Funduszu Dróg Samorządowych na rok 2020. Przewidywany koszt realizacji inwestycji – 1 881 936,31zł. Koszty kwalifikowane – 1 705 046,46 zł. Możliwe dofinansowanie – od 50% do 80% kosztów kwalifikowanych,

- 6) Przebudowa drogi gminnej wraz z budową ścieżki rowerowej w miejscowości Rydzyno, gmina Słupno. Dofinansowanie zadania w ramach Funduszu Dróg Samorządowych na rok 2020. Przewidywany koszt realizacji inwestycji – 907 513,06zł. Koszty kwalifikowane – 907 513,06 zł. Możliwe dofinansowanie – od 50% do 80% kosztów kwalifikowanych.

Gmina Słupno w 2019 r. uzyskała pomoc finansową dla sołectw z budżetu Województwa Mazowieckiego w ramach Mazowieckiego Instrumentu Aktywizacji Sołectw „MIAS MAZOWSZE 2019”. Łączna kwota pomocy to 39 626,00zł i obejmowała n/w zadania:

- 1) Zakup i montaż wiaty biesiadnej wraz ze stołami biesiadnymi – sołectwo Barcikowo - 6 486,00 zł.,
- 2) Zagospodarowanie terenu sportowo – rekreacyjnego – sołectwo Cekanowo - 10 000,00 zł.,
- 3) Zakup i montaż urządzeń siłowni zewnętrznej – sołectwo Liszyno - 5 891,00 zł.
- 4) Doświetlenie sołectwa lampami ledowymi solarnymi – sołectwo Ramutowo - 9 249,00 zł.,
- 5) Zagospodarowanie terenu na park (skwerek) – II etap – sołectwo Wykowo - 8 000,00 zł.

W 2019 r. złożono również wnioski o przyznanie pomocy finansowej dla sołectw na 2020 r. w ramach „MIAS MAZOWSZE 2020”. Wnioskowana kwota to 50 000,00 zł. po 10 000,00 zł. dla każdego sołectwa. Poniżej zgłoszone do dofinansowania zadania:

- 1) Zakup i montaż wiaty biesiadnej – sołectwo Borowiczki – Pieńki,
- 2) Budowa oświetlenia ulicznego – sołectwo Stare Gulczewo,
- 3) Zakup namiotu biesiadnego z wyposażeniem w stoły i ławy biesiadne – sołectwo Nowe Gulczewo,
- 4) Zagospodarowanie terenu przy świetlicy wiejskiej – sołectwo Miszewko Stefany,
- 5) Zakup i montaż lamp oświetleniowych solarnych – sołectwo Słupno.

## **6.5 Oświetlenie uliczne**

Gmina Słupno realizuje ustawowy obowiązek oświetlenia ulic i dróg publicznych na terenie gminy. Poprawa bezpieczeństwa mieszkańców jest jednym z podstawowych założeń władarzy naszej gminy. Na terenie Gminy Słupno znajduje się 2 170 punkty świetlne oświetlenia ulicznego. Kompleksową usługę oświetlenia ulic, dróg i innych otwartych terenów publicznych, dostarczenia energii i utrzymanie w pełnej sprawności technicznej opraw ulicznych w 2019 r. świadczyła Energa Oświetlenie Sp. z o. o., z siedzibą 81-855 Sopot, ul. Rzemieślnicza. Energię elektryczną zasilającą sieć dostarcza Energa Obrót SA.

Al. Grunwaldzka 472, 80-309 Gdańsk, natomiast konserwacją i utrzymaniem punktów świetlnych wchodzących w skład majątku gminy w 2019r. zajmowała się firma Energo Serwis Sp. z o. o. ul. Zbożowa 7/9, 09-410 Płock.

Gmina Słupno w 2019 roku ze środków własnych wybudowała oświetlenie uliczne na terenie 5 sołectw. Wybudowano 1 238mb kablowej sieci oświetleniowej, 35 sztuk słupów stalowych, na których zainstalowano 35 opraw oświetleniowych sodowych. Budowa oświetlenia ulicznego były realizowana przez firmy wyłonione w drodze przetargu nieograniczonego za kwotę 228 817,00 zł. Gmina Słupno w 2019 roku chcąc zapewnić poczucie bezpieczeństwa wśród mieszkańców zleciła firmie Energa Oświetlenie Sp. z o. o. zamontowanie na istniejących słupach 19 sztuk opraw oświetlenia ulicznego.

Ponadto dla obniżenia kosztów zużycia energii elektrycznej i kosztów związanych z budową sieci oświetlenia ulicznego na terenie gminy zainstalowano 23 sztuk latarni solarnych w 10 z 17 sołectw, z czego 12 sztuk sfinansowano z budżetu Gminy Słupno, natomiast pozostałe 11 sztuk zakupiono i zamontowano ze środków pochodzących z funduszu sołectkiego. Latarnie solarne zostały zainstalowane w miejscach oddalonych od istniejących linii energetycznych, w których zachodziła konieczność doświetlenia terenu. Najczęściej montowane są przy przejściach dla pieszych, parkingach, przystankach i placach zabaw dla dzieci. Montaż latarni solarnych wpływa na poprawę oświetlenia drogowego i jednocześnie redukuje koszty związane z budową oświetlenia drogowego. Oprawy zostały wyposażone w sterowniki zmieniające natężenie oświetlenia, dzięki którym można uzyskać dodatkowe oszczędności energii. Koszt montażu latarni solarnych w 2019 roku wyniósł 84 480,00 zł. Budowa oświetlenia ulicznego w 2019r. na terenie gminy Słupno przedstawia się w sposób następujący:

1) Bielino

- droga gminna - dz. nr ewid. 126/7 - budowa linii kablowej o długości 59mb wraz z montażem 2 słupów stalowych z 2 lampami sodowymi.

2) Borowiczki - Pieńki

- ul. Krakowska w Borowiczkach - Pieńkach - budowa linii kablowej o długości 97mb wraz z montażem 2 słupów stalowych z 2 lampami sodowymi;
- ul. Głęboka w Borowiczkach - Pieńkach - budowa linii kablowej o długości 88mb wraz z montażem 3 słupów stalowych z 3 lampami sodowymi.

3) Cekanowo

- ul. Św. Alberta w Cekanowie - budowa linii kablowej o długości 55mb wraz z montażem 2 słupów stalowych z 2 lampami sodowymi;
- ul. Św. Huberta, Cekanowo – zamontowano 1 lampę solarną.



#### 4) Liszyno

- ul. Jagiellońska w Liszynie (plac świetlicy wiejskiej) – zamontowano 1 lampę solarną (Fundusz Sołecki);
- Z uwagi na budowę oświetlenia docelowego w ul. Szyszkowej w Szeligach zdemontowano 1 lampę solarną i zamontowano w ul. Poprzecznej w Liszynie przy budynku socjalnym.

#### 5) Miszewko – Stefany

- zamontowano 1 lampę solarną.

#### 6) Nowe Gulczewo

- ul. Przesmyk, ul. Husarska, ul. Podbipięty, ul. Sarmacka w Nowym Gulczewie - budowa linii kablowej o długości 689mb wraz z montażem 21 słupów stalowych z 21 lampami sodowymi;
- ul. Sarmacka w Nowym Gulczewie – zamontowano 1 lampę solarną (Fundusz Sołecki);
- ul. Ruciana w Nowym Gulczewie - zamontowano 2 lampy solarne (Fundusz Sołecki).

#### 7) Słupno

- ul. Calineczki, Słupno – zamontowano 10szt. lamp solarnych.

#### 8) Szeligi

- ul. Szyszkowa w Szeligach - budowa linii kablowej o długości 250mb wraz z montażem 5 słupów stalowych z 5 lampami sodowymi.

#### 9) Wykowo

- zamontowano 2 lampy solarne (Fundusz Sołecki).

#### 10) Świącieniec i Ramutowo

- zamontowano 3 lampy solarne w Świącieniu (Fundusz Sołecki);
- zamontowano 2 lampy w Ramutowie (Fundusz Sołecki).

### **6.6 Fundusz Sołecki**

W związku z wejściem w życie ustawy o funduszu sołeckim, na podstawie art. 18 ust. 2 pkt 15 ustawy z dnia 8 marca 1990r. o samorządzie gminnym (Dz.U. z 2013r. poz. 594 z późn. zm.) oraz art. 2 ust. 1 i 3 ustawy z dnia 21 lutego 2014 r. o funduszu sołeckim Rada Gminy w Słupnie Uchwałą Nr 25/VI/15 z dnia 27 lutego 2015r. wyraziła zgodę na wyodrębnienie w budżecie gminy środków stanowiących fundusz sołecki.

Do realizacji funduszu sołeckiego co roku przystępuje 17 sołectw wykonując na terenach gminnych zadania zgodne z jego ideą, czyli są zadaniami własnymi gminy, służą

poprawie warunków życia mieszkańców i są zgodne ze strategią rozwoju gminy. W roku 2019 w ramach funduszu sołectkiego wykonano w 16 sołectwach zadania na kwotę 495 193,89zł – realizacja w 99,34%, m.in.: wykonano remonty dróg gminnych, doposażono i odnowiono świetlice wiejskie, doświetlono część dróg, zakupiono wiaty przystankowe. Zorganizowano również imprezy kulturalno- sportowe, które były okazją do działania na rzecz trwałej integracji międzypokoleniowej społeczności lokalnej, propagowania czynnego wyczynu oraz aktywizacji poprzez sport i zabawę.

Szczegółowy raport z realizacji Funduszu Sołectkiego 2019 przedstawia poniższa tabela:

Lp.	Sołectwo	Nazwa zadania, przedsięwzięcia	Kwota planowana	Kwota wykonana	% wykonania	Opis zrealizowanego zadania
1	2	3	7	8	9	10
1.	Sołectwo Barcikowo	Zakup i montaż wiaty biesiadnej wraz ze stołami biesiadnymi	18 497,00	17 969,17	97,15%	Postawiono wiatę i zakupiono 2 kpl. stołów biesiadnych.
		Organizacja imprezy rekreacyjno - sportowej dla mieszkańców oraz z okazji Dnia Dziecka	6 000,00	6 000,00	100,00%	Impreza odbyła się 13.07.2019r.
<b>Razem</b>			<b>24 497,00</b>	<b>23 969,17</b>	<b>97,85%</b>	
2.	Sołectwo Bielino	Wymiana ogrodzenia przy świetlicy wiejskiej	13 900,00	13 800,00	99,28%	Zamontowano nowe ogrodzenie.
		Wyposażenie świetlicy wiejskiej	6 000,00	5 950,00	99,17%	Zakupiono 70 szt. krzeseł i 5 stołów cateringowych.
		Organizacja imprezy kulturalno-sportowej	5 507,00	5 507,00	100,00%	Impreza odbyła się 14.09.2019r.
<b>Razem</b>			<b>25 407,00</b>	<b>25 257,00</b>	<b>99,41%</b>	
3.	Sołectwo Borowiczki-Pieńki	Utwardzenie ulic osiedlowych na terenie sołectwa	39 237,00	39 237,00	100,00%	Utwardzono kruszywem bitumiczno -betonowym (destruktem) ul. Kupiecką i Boczną.
		Zakup farby do odświeżenia świetlicy i zakup oświetlenia świątecznego	1 152,00	1 120,40	97,26%	Zakupiono farbę do odświeżenia świetlicy oraz oświetlenie świąteczne.
		Doposażenie świetlicy i węzła sanitarnego	10 000,00	9 996,06	99,96%	Doposażono węzeł sanitarny, zakupiono oraz ubezpieczono lodówkę zmywarkę, kuchenkę mikrofalową, drobne agd, założono rolety w sześciu oknach, uzupełniono zastawę stołową.

	<b>Razem</b>		<b>50 389,00</b>	<b>50 353,46</b>	<b>99,93%</b>	
4.	<b>Sołectwo Cekanowo</b>	Zagospodarowanie terenu sportowo- rekreacyjnego	60 636,00	60 636,00	100,00%	Postawiono konstrukcję tężni solankowej, uruchomienie i rozruch w roku 2020.
	<b>Razem</b>		<b>60 636,00</b>	<b>60 636,00</b>	<b>100,00%</b>	
5.	<b>Sołectwo Stare Gulczewo</b>	Dokończenie remontu drogi gminnej na terenie sołectwa	25 043,00	25 043,00	100,00%	Utwardzono drogę gruzem betonowym.
	<b>Razem</b>		<b>25 043,00</b>	<b>25 043,00</b>	<b>100,00%</b>	
6.	<b>Sołectwo Nowe Gulczewo</b>	Piknik rodzinny z zawodami sportowymi- wiosna/lato	12 000,00	11 901,10	99,18%	Impreza odbyła się 31.08.2019r.
		Zakup i montaż lamp drogowych - oświetleniowych	12 000,00	11 070,00	92,25%	Zamontowano 3 lampy (1 na ul. Sarmackiej i 2 na ul. Rucianej).
		Naprawa dróg destruktem	36 636,00	36 636,00	100,00%	Utwardzono destruktem ul. Sarmacką.
	<b>Razem</b>		<b>60 636,00</b>	<b>59 607,10</b>	<b>98,30%</b>	
7.	<b>Sołectwo Liszyno</b>	Organizacja imprezy kulturalno-sportowej	5 300,00	5 300,00	100,00%	Impreza odbyła się 06.07.2019r., druga 05.10.2019r.
		Zakup wyposażenia na świetlicę wiejską	870,00	869,99	100,00%	Zakupiono moskitiery i rolety po 2szt. oraz kuchenkę mikrofalową.
		Zakup i montaż wiat przystankowych	12 500,00	12 287,70	98,30%	Zakupiono 2 wiaty przystankowe.
		Zakup lampy solarnej led - oświetlenie terenu przy świetlicy wiejskiej	3 300,00	3 300,00	100,00%	Zakupiono i zamontowano jedną lampę solarną.
		Modernizacja instalacji elektrycznej	2 512,00	2 500,00	99,52%	Zwiększono moc - wymieniono część kabli, bezpieczniki itp.
		Zakup tablicy informacyjnej	700,00	700,00	100,00%	Zakupiono i zamontowano drewnianą tablicę ogłoszeń.
		Zakup i montaż urządzeń siłowni zewnętrznej	10 230,00	10 201,45	99,72%	Wykonano projekt zagospodarowania, zamontowano urządzenia fitness, zamontowano tablicę o dofinansowaniu oraz wykonano inwentaryzację powykonawczą terenu
	<b>Razem</b>		<b>35 412,00</b>	<b>35 159,14</b>	<b>99,29%</b>	

8.	Sołectwo Mirosław	P.T. przebudowy drogi gminnej Nr 291238W wraz z pełną infrastrukturą	21 000,00	21 000,00	100,00%	Wykonano koncepcję P.T. przebudowy drogi.
		Remont drogi na terenie sołectwa Mirosław	5 134,00	5 134,00	100,00%	Utwardzenie drogi gruzem betonowym.
<b>Razem</b>			<b>26 134,00</b>	<b>26 134,00</b>	<b>100,00%</b>	
9.	Sołectwo Mijakowo	Wyposażenie świetlicy wiejskiej	1 280,00	1 216,96	95,08%	Zakupiono 2 szt. drzwi wewn. oraz materiały do odświeżenia świetlicy.
		Wykonanie szamba przy świetlicy wiejskiej	5 000,00	4 987,65	99,75%	Zakupiono i zamontowano szambo.
		Zakup klimatyzatorów	9 620,00	9 618,60	99,99%	Zakupiono dwa klimatyzatory.
		Organizacja imprezy kulturalno-sportowej	3 000,00	2 790,00	93,00%	Impreza odbyła się 06.07.2019r.
<b>Razem</b>			<b>18 900,00</b>	<b>18 613,21</b>	<b>98,48%</b>	
10.	Sołectwo Miszewko Strzałkowski e	Organizacja imprezy kulturalno-sportowej	4 000,00	4 000,00	100,00%	Impreza odbyła się 27.07.2019r.
		Wyposażenie świetlicy wiejskiej	3 000,00	2 996,35	99,88%	Zakupiono lodówko-zamrażarkę, mikser i frytownicę.
		Remont drogi gminnej Nr 64	18 225,00	18 224,91	100,00%	Drogę utwardzono gruzem betonowym i destruktem asfaltowym.
<b>Razem</b>			<b>25 225,00</b>	<b>25 221,26</b>	<b>99,99%</b>	
11.	Sołectwo Miszewko-Stefany	Wyposażenie świetlicy wiejskiej	3 000,00	2 968,87	98,96%	Zakupiono drobny sprzęt agd.
		Zakup namiotu biesiadnego	3 000,00	2 889,00	96,30%	Zakupiono namiot biesiadny.
		Wyrównanie terenu przy świetlicy wiejskiej	11 405,00	11 404,99	100,00%	Nawieziono ziemię i wyrównano teren.
		Piknik rodzinny	4 000,00	3 997,50	99,94%	Impreza odbyła się 27.07.2019r.
<b>Razem</b>			<b>21 405,00</b>	<b>21 260,36</b>	<b>99,32%</b>	
12.	Sołectwo Ramutowo i Świącieniec	Doposażenie świetlicy w Świąciencu	860,00	858,47	99,82%	Zakupiono elektr. ogrzewacz wody wraz z mat. inst. do podłączenia oraz drobne agd.
		Wymiana drzwi wejściowych w świetlicy wiejskiej	2 140,00	2 140,00	100,00%	Wymieniono drzwi wejściowe do świetlicy wiejskiej.
		Odświeżenie świetlicy wiejskiej	1 000,00	996,00	99,60%	Zakupiono materiały do odświeżenia.

		Doświetlenie sołectwa lampami ledowymi solarnymi	17 098,00	17 070,98	99,84%	Zakupiono i zamontowano 5 lamp solarnych.
		Piknik integracyjny z zawodami sportowymi	4 000,00	4 000,00	100,00%	Impreza odbyła się 01.06.2019r.
		Andrzejkowe spotkanie integracyjne	1 400,00	1 400,00	100,00%	Zorganizowano tradycyjne spotkanie andrzejkowe propagujące staropolskie obrzędy i zwyczaje.
	<b>Razem</b>		<b>26 498,00</b>	<b>26 465,45</b>	<b>99,88%</b>	
<b>13.</b>	<b>Sołectwo Rydzyno</b>	Rozbudowa kontenerowego budynku świetlicy	21 000,00	21 000,00	100,00%	Posadowiono kolejny segment kontenera.
		Garaż blaszany z montażem	2 891,00	2 876,67	99,50%	Dostarczono i zamontowano garaż oraz zakupiono mat. do wykonania podłoża.
	<b>Razem</b>		<b>23 891,00</b>	<b>23 876,67</b>	<b>99,94%</b>	
<b>14.</b>	<b>Sołectwo Sambórz</b>	Utwardzenie drogi gminnej tłuczniem	20 374,00	20 374,00	100,00%	Utwardzono drogę tłuczniem.
	<b>Razem</b>		<b>20 374,00</b>	<b>20 374,00</b>	<b>100,00%</b>	
<b>15.</b>	<b>Sołectwo Słupno</b>	-	-	-	-	-
	<b>Razem</b>		<b>-</b>	<b>-</b>	<b>-</b>	
<b>16.</b>	<b>Sołectwo Szeligi</b>	Remont drogi gminnej łączącej Szeligi z Miszewkiem Strzałkowskim	16 500,00	16 500,00	100,00%	Utwardzono drogę kruszywem betonowym.
		Organizacja imprezy kulturalno-sportowej	1 994,00	1 994,00	100,00%	Impreza odbyła się 06.07.2019r.
	<b>Razem</b>		<b>18 494,00</b>	<b>18 494,00</b>	<b>100,00%</b>	
<b>17.</b>	<b>Sołectwo Wykowo</b>	Zakup i instalacja 2 szt. lamp zewnętrznych (latarni)	7 410,00	7 380,00	99,60%	Zakupiono i zamontowano 2 lampy solarne.
		Piknik rodzinny z okazji Dnia Dziecka	3 490,12	3 490,12	100,00%	Piknik odbył się 01.06.2019r.
		Zagospodarowanie terenu na park (skwerek) - etap II	20 863,63	20 090,70	96,30%	Wyrównano teren i posiano trawę, wykonano przyłącze wody, posadzono krzewy i rośliny ozdobne.
		Wyposażenie świetlicy wiejskiej	3 769,25	3 769,25	100,00%	Zakupiono mat. oświetleniowe (wejście do świetlicy i plac zabaw), zakupiono szafę z drzwiami przesuwными
	<b>Razem</b>		<b>35 533,00</b>	<b>34 730,07</b>	<b>97,74%</b>	
	<b>Ogółem</b>		<b>498 474,00</b>	<b>495 193,89</b>	<b>99,34%</b>	

## 7. TRANSPORT

W 2019 r. Gmina Słupno kontynuowała działania podjęte w 2017 i 2018 roku w celu odbudowy, stabilizacji oraz podwyższenia standardów usług publicznych w dziedzinie transportu zbiorowego. Najważniejsze działania dotyczące sieci komunikacyjnej, podjęte w tym okresie we współpracy z Miastem Płock to:

- 1) Kontynuacja w 2019r umowy z Miastem Płock w zakresie obsługi Komunikacyjnej linią Komunikacji Miejskiej (130) ze Szeliąg do Płocka, z obsługą Słupna, Cekanowa, Mirosławia, Nowego i Starego Gulczewa,
- 2) Wprowadzenie od 1 września 2019 dodatkowego kursu „bisowego” ze Słupna o godz 7:01 z uwagi na zwiększoną liczbę młodzieży (podwójny rocznik klas I w szkołach średnich),
- 3) Przygotowanie optymalizacji liczby kursów na linii 130 na rok 2020, na podstawie udostępnionych przez Miasto Płock wyników badań marketingowych przeprowadzonych w maju i czerwcu 2019r (pomiaru ilości pasażerów, oraz wielkości przychodów ze sprzedaży biletów), z uwzględnieniem konieczności zwiększenia dotacji do tej linii wynikającej z wzrostu kosztów Operatora – KM Płock sp. z o.o.

Gmina ponownie aktywnie uczestniczyła w konstrukcji rozkładów jazdy linii 130 w celu uzyskania połączeń w kluczowych porach dnia zarówno do Płocka jak i z Płocka do Słupna. Wykształcony podstawowy kanał komunikacyjny (linia 130) obejmuje obecnie obszar zamieszkały przez 4460 osób tj. 58% mieszkańców gminy. Kanał linii 130 jest obsługiwany wg wyższego standardu niż przeciętny w sieci linii podmiejskich KM Płock oferując 20 par kursów w dniu roboczym (+1 „bisowy”). Na podstawie biletów miesięcznych i jednorazowych przesiadkowych KM Płock mieszkańcy gminy mają możliwość korzystania z wszystkich linii KM Płock w strefie A i B. Niezależnie od współpracy z Gminą Płock, kontynuowano obsługę linii gminnych organizowanych samodzielnie przez Gminę Słupno. W okresie od początku 2019 r. przeprowadzono:

- 1) Likwidację linii P-4 na odcinku gminnym, tj. w Miszewku Strzałkowskim,
- 2) Włączenie obsługi Miszewka Strzałkowskiego do linii S-2, co umożliwiło dojazd mieszkańców do Słupna, oraz zwiększyło liczbę połączeń z Miszewka Strzałkowskiego w soboty i niedziele (np. linia P-4 w niedziele nie kursowała),
- 3) Kontynuację ścisłej koordynacji kursów linii S-1, S-3 z liniami 130 i 215 na przystanku węzłowym Słupno Zajazd (możliwość przesiadek).

Linie gminne o numeracji S-1 do S-5 przebiegają przez obszary gminny o znacznie mniejszej gęstości zaludnienia, obsługują więc znacznie mniejszą ilość pasażerów niż linia

130. Linie te mają jednak duże znaczenie dla mieszkańców tych obszarów umożliwiając im dojazd zarówno do Słupna, jak i do Borowiczek, skąd mogą kontynuować podróż liniami: 215, 130 (w Słupnie) lub liniami 3, 4, 35 (w Borowiczkach). W związku z tym że linie S mają charakter dowozowy do innych (płatnych) linii – pozostają one nadal bezpłatne na terenie gminy.



Linia	Organizator	Porozumienie	Kurs / dni rob.	Kurs/sobota	Kurs/niedziela
130	Miasto Płock	z Gm. Słupno	20	11	10
215	PKS Płock	I. komercyjna	12	8	6
S-1	Gm. Słupno	-	5-6	3-4	3-4
S-2	Gm. Słupno	-	12	8	6
S-3	Gm. Słupno	-	7-8	3-4	3-4

W 2019 roku uruchomiono na terenie gminy:

- 1) 42 nowe przystanki (w tym 38 dedykowanych do przewozów szkolnych),
- 2) 2 nowe wiaty przystankowe

Obecnie na terenie gminy znajduje się łącznie: 54 wiat przystankowych. Łączna liczba przystanków autobusowych na terenie Gminy Słupno wynosi: 191, w tym:

- 1) 147 przystanków zarządzanych przez Gminę Słupno,
- 2) 36 przystanki w zarządzie Powiatu Płockiego,
- 3) 8 przystanków w zarządzie GDDKiA.

Przystanek: Słupno Zajazd pełni rolę węzła komunikacyjnego dla linii: S-1, S-3, S-2, 215, 130.

W 2019 r. po raz drugi uruchomiono specjalny rozkład jazdy na dzień 1 listopada. Dotyczył on linii gminnych S-1, S-2, S-3, S-5, polegał na zwiększeniu liczby kursów (średnio podwojeniu w stosunku do rozkładu niedzielного) i dostosowaniu kursów do godzin dojazdów na cmentarze w tym dniu. Akcja informacyjna polegała na umieszczeniu ogłoszeń na stronie internetowej gminy oraz wywieszeniu rozkładów jazdy na wszystkich przystankach.

W 2019 r. kontynuowano wprowadzony w 2018r nowy standard informacji pasażerskiej. Schemat sieci komunikacyjnej i aktualne rozkłady jazdy publikowane są na stronie internetowej gminy (zakładka „rozkłady jazdy” na stronie głównej). Dodatkowo w zakładce „komunikacja miejska” publikowane są komunikaty o każdorazowych utrudnieniach ruchu, objazdach i zmianach w rozkładach jazdy. Nowe kursy i kursy o zmienionych godzinach odjazdów wyróżniane są w rozkładach jazdy niebieską czcionką. Wszystkie informacje o istotnych zmianach w sieci komunikacyjnej, wraz z nowymi rozkładami jazdy były publikowane również w „Głosie Słupna”. Stosuje się ujednolicony standard wizualny rozkładów jazdy linii organizowanych przez Gminę Słupno, publikowanych na stronie internetowej. Autobusy linii gminnych posiadają na tablicach kierunkowych dodatkowe oznakowanie literowo-cyfrowe identyfikujące linię (np. „S-1 Borowiczki”) spójne z oznakowaniem na rozkładach jazdy.

<b>Linia: S3</b>	<b>Kierunek: Borowiczki, Park</b>											
przystanek:	dni robocze:						sobota -niedziela:					
SŁUPNO Zajazd	05:30	06:28	08:55	11:00	14:22	15:12	16:12	20:17	08:27	11:15	15:20	17:15
SŁUPNO, BAJKOWA	05:32	06:30	08:57	11:02	14:24	15:14	16:14	20:19	08:29	11:17	15:22	17:17
SŁUPNO, UL. SMOCZA	05:34	06:32	08:59	11:04	14:26	15:16	16:16	20:21	08:31	11:19	15:24	17:19
SŁUPNO, MŁYNARSKA	05:37	06:35	09:02	11:07	14:28	15:19	16:19	20:24	08:34	11:22	15:27	17:22
WYKOWO, Świetlica	05:42	06:40	09:07	11:12	14:33	15:24	16:24	20:29	08:39	11:27	15:32	17:27
WYKOWO	05:43	06:41	09:08	11:13	14:34	15:25	16:25	20:30	08:40	11:28	15:33	17:28
WYKOWO CENTRUM	05:44	06:42	09:09	11:14	14:35	15:26	16:26	20:31	08:41	11:29	15:34	17:29
WYKOWO, LAS	05:45	06:43	09:10	11:15	14:36	15:27	16:27	20:32	08:42	11:30	15:35	17:30
LISZYNO, Szkoła	05:49	06:47	09:14	11:19	14:40	15:31	16:31	20:36	08:46	11:34	15:39	17:34
LISZYNO Jagiellońska	05:50	06:48	09:15	11:20	14:41	15:32	16:32	20:37	08:47	11:35	15:40	17:35
LISZYNO Dekarska	05:51	06:49	09:16	11:21	14:42	15:33	16:33	20:38	08:48	11:36	15:41	17:36
LISZYNO, Spokojna	05:52	06:50	09:17	11:22	14:43	15:34	16:34	20:39	08:49	11:37	15:42	17:37
BIELINO, Stacja	05:53	06:51	09:18	11:23	14:44	15:35	16:35	20:40	08:50	11:38	15:43	17:38
BIELINO, Figurka	05:55	06:53	09:20	11:25	14:46	15:37	16:37	20:42	08:52	11:40	15:45	17:40
Bor.-Pieńki, Zakątek	05:56	06:54	09:21	11:26	14:47	15:38	16:38	20:43	08:53	11:41	15:46	17:41
PŁOCK, Raczkowizna	05:58	06:56	09:23	11:28	14:49	15:40	16:40	20:45	08:55	11:43	15:48	17:43
Borowiczki, Park	05:59	06:57	09:24	11:29	14:50	15:41	16:41	20:46	08:56	11:44	15:49	17:44

linia S3 nie kursuje w dni świąteczne.

**Rozkład jazdy publikowany na stronie internetowej – przykład (ostatnie modyfikacje rozkładów zawsze wyróżnione są kolorem niebieskim).**

W 2019 r. w trakcie przygotowywania założeń do postępowania przetargowego, przeprowadzono analizę sytuacji prawnej, w tym przegląd aktów prawnych będących na wczesnym etapie planowania, oraz w trakcie procesów legislacyjnych. Zapowiadana w I połowie roku przez rząd Ustawa o Funduszu Rozwoju Przewozów Autobusowych



tworzyła szansę do uzyskania dotacji do gminnych linii komunikacyjnych, w związku z tym proces legislacyjny był na bieżąco monitorowany w celu wykorzystania ewentualnych dopłat z środków zewnętrznych do komunikacji organizowanej przez Gminę. W związku z tym z wyprzedzeniem przeprowadzono analizy mające na celu ustalenie jaka część linii może być objęta potencjalnymi dopłatami ze środków z Funduszu. Zgodnie z przewidywaniami możliwość taka zaistniała dla linii S-2 charakteryzującej się największą wśród innych wielkością pracy eksploatacyjnej (a więc potencjalnie najwyższą dopłatą). Ustawa powyższa została opublikowana 18 czerwca i weszła w życie 18 lipca 2019 r. W trakcie już przeprowadzanego II postępowania przetargowego na komunikację zbiorową organizowaną samodzielnie przez Gminę. W związku z tym: przygotowano w dniu 22 lipca projekt uchwały Rady Gminy o wyrażeniu zgody na zawarcie umowy z Operatorem (nowy, nie istniejący wcześniej wymóg ww. ustawy warunkujący przyjęcie wniosku o dopłatę, dodatkowo z wymogiem przyjęcia uchwały przez zawarciem umowy z Operatorem transportu zbiorowego). Rada Gminy przyjęła ww. uchwałę w dniu 25 lipca 2019 r. Umowę z Operatorem zawarto w dniu 26 lipca 2019 r. Zachowanie chronologii ww. działań otworzyło drogę do złożenia wniosku do Wojewody Mazowieckiego o dopłatę do linii S-2 i uzyskanie dopłaty od dnia 1 września 2019 r., zgodnie z zapisami ustawy. Wniosek taki złożono w dniu 9 sierpnia 2019 r. Po pozytywnym jego rozpatrzeniu Wójt Gminy Słupno podpisał z Wojewodą Mazowieckim umowę na dopłatę w roku budżetowym 2019. W dniu 27 sierpnia 2019 r. Gmina Słupno jest jednym z niewielu samorządów gminnych w województwie mazowieckim organizujących własną komunikację zbiorową i jednym z niewielu beneficjentów Funduszu. Uzyskana dopłata wynosi 1 zł/km (ok. 16% kosztów funkcjonowania linii S-2) i w skali roku daje kwotę ok. 100.000 zł.

W 2019 r. w trakcie przygotowywania założeń do postępowania przetargowego, przeprowadzono analizę sytuacji prawnej dotyczącej ustawowego obowiązku gminy – organizacji dowozu dzieci do szkół podstawowych, w tym możliwości wykorzystania dopłat ze środków zewnętrznych. Wnioski z tej analizy skłoniły Gminę do zmiany formy prawnej organizacji dowozu dzieci do szkół. W związku z tym Gmina odeszła od bezpośredniego zlecenia przewoźnikowi usługi dowozu, natomiast wybrała metodę realizacji dowozów do szkół poprzez zakup biletów miesięcznych z ulgą ustawową 49% dla uprawnionych uczniów szkół podstawowych w gminie Słupno, ważnych na określonych trasach dowozów.

W ramach tych działań osiągnięto:

- 1) Obniżenie kosztów usługi (gmina bezpośrednio płaci 51% wartości usługi w postaci zapłaty za dostarczone bilety miesięczne),
- 2) Wykorzystanie dopłat ze Skarbu Państwa do biletów (49%, wypłacanych przez Urząd Marszałkowski bezpośrednio przewoźnikowi),

- 3) Lepsze pokrycie obszaru gminy trasami linii (uruchomiono 4 linie w miejsce poprzednich trzech), objęto obsługą obszar ul. Młynarskiej, oraz po południu: części Mirosławia,
- 4) Optymalizację liczbę kursów: zmniejszono ich liczbę rano do jednego na każdej linii, zwiększono po południu z dwóch do trzech na liniach G2 i G4 (z obserwacji wynikało że liczba dzieci odwożonych jest większa o 50-60% niż dowożonych rano),
- 5) Zwiększenie bezpieczeństwa przewozów przy obniżeniu ich kosztu o ok. 20% mimo większej liczby linii, biorąc pod uwagę obserwowany na przetargach ogólny wzrost kosztów usług przewozów szkolnych o ok. 18-20% (2019/2018).

Dodatkowo przyjęto zarządzeniem Wójta Gminy Słupno jednolity Regulamin Przewozów, regulujący obowiązki dzieci, rodziców, opiekunów oraz kierowców. Od 1 września 2019 r. uprawnienie do przewozów nabywa dziecko, którego rodzic złoży w szkole deklarację przewozu dziecka z akceptacją warunków Regulaminu. Na potrzeby przewozów szkolnych w sierpniu 2019 r. uruchomiono 38 nowych przystanków. Gmina kontynuuje finansowanie przewozów okazjonalnych dla szkół (na zajęcia edukacyjne prowadzone poza siedzibami szkół i przedszkoli) w formie bezpośredniego zlecenia przewozów Przewoźnikowi, na zasadach dotychczasowych.

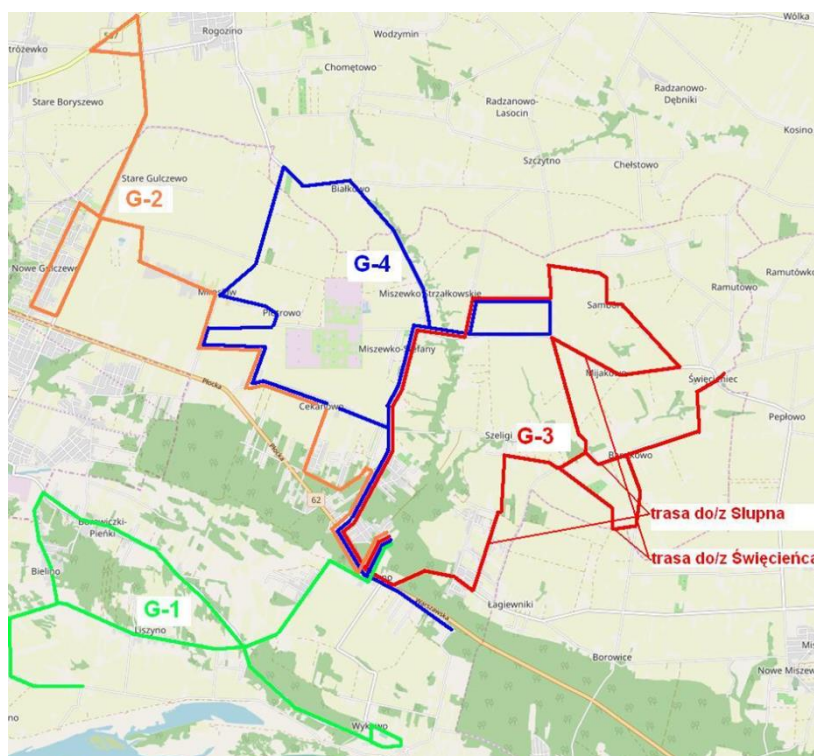

**Schemat linii szkolnych.**

W 2019 r. nawiązując do porozumienia Gminy Słupno i Miasta Płock z 2013 r. oraz umowy wykonawczej do porozumienia z dnia 22 czerwca 2017r. wynegocjowano i podpisano aneks do umowy z dnia 30.12.2019 r. (przedłużenie obowiązującej umowy na styczeń 2020r.). Od listopada do końca stycznia trwały rozmowy i negocjacje w Miastem Płock w sprawie kształtu oferty przewozowej, oraz wielkości dotacji na 2020 r.

W 2019 r. przeprowadzono postępowania przetargowe na świadczenie usługi publicznego transportu zbiorowego na linie komunikacyjnych organizowanych bezpośrednio przez Gminę Słupno:

- 1) I postępowanie: ogłoszenie 12.06, rozstrzygnięcie 21.06 (nie wpłynęła żadna oferta),
- 2) II postępowanie: ogłoszenie 21.06, rozstrzygnięcie 15.07 (wpłynęły dwie ważne oferty).

Umowa z Operatorem wybranym w drodze przetargu nieograniczonego została zawarta w dniu 26 lipca 2019 r. i obowiązuje do 31 lipca 2020 r.

W 2019 r. przeprowadzono również postępowanie przetargowe na usługę niepublicznego transportu zbiorowego (dowóz dzieci do szkół w ramach obowiązków nałożonych na gminę przepisami Ustawy Prawo Oświatowe, prowadzony przez Przewoźnika. Gmina Słupno realizuje obowiązek ustawowy poprzez zakup biletów miesięcznych dla uprawnionych uczniów). Umowę na dostawę biletów miesięcznych, oraz na realizację przewozów okazjonalnych zawarto w dniu 14 sierpnia 2019 r. i obowiązuje ona do 30 czerwca 2020 r.

## 8. OCHRONA ŚRODOWISKA

### 8.1 Gospodarowanie odpadami

Gospodarką odpadową na terenie gminy Słupno w 2019 r. zajmował się Związek Gmin Regionu Płockiego. Gmina Słupno od 1994 roku jest członkiem Związku Gmin Regionu Płockiego, którego uczestnikami aktualnie jest 19 gmin z regionów powiatów płockiego, płońskiego i gostynińskiego. Gmina Słupno w sierpniu 2012 roku przekazała w całości zadanie związane z gospodarką odpadami komunalnymi do Związku Gmin Regionu Płockiego. Związek wykonywał powierzone zadania związane z gospodarowaniem odpadami komunalnymi, określone w ustawie prawa i obowiązki organów gminy, w tym uchwalanie aktów prawa miejscowego.

W 2019 roku z terenu gminy Słupno odpady komunalne odbierane były przez firmę SUEZ PGK Sp. z o. o. wyłonioną w postępowaniu przetargowym przez Związek Gmin. W ramach umowy Związek zapewniał mieszkańcom:

- 1) pojemniki na odpady,
- 2) worki na odpady segregowane,
- 3) zbiórkę mobilną elektrośmieci, wielkogabarytów, odpadów remontowo-budowlanych.

Wszystko to wliczone było w opłatę, którą mieszkańcy uiszczali co miesiąc do ZGRP. Systemem gospodarowania odpadami objęto do 31 grudnia 2019 r. ogółem 7 769 osób zgodnie ze złożonymi przez właścicieli nieruchomości deklaracjami. W 2019 roku od mieszkańców Gminy Słupno odebrano łącznie 2485,07 Mg odpadów w tym:

- 1) 1 548,56 Mg niesegregowanych odpadów komunalnych,
- 2) 500,82 Mg segregowane odpady komunalne,
- 3) 16,82 Mg odpadów budowlanych i rozbiórkowych,
- 4) 388,09 Mg odpadów komunalnych ulegających biodegradacji,
- 5) 23,64 Mg odpadów wielkogabarytowych,
- 6) 1,92 Mg zużytych opon,
- 7) 5,04 Mg zużytych urządzeń elektrycznych i elektronicznych,
- 8) 0,18 Mg – pozostałe.

Ponadto, Gmina Słupno, w ramach Związku Gmin Regionu Płockiego realizowała poniższe programy:

- 1) Gospodarowanie odpadami komunalnymi na terenie gminy Słupno,
- 2) Kompleksowa usługa w zakresie odbioru, segregacji, transportu i odzysku lub unieszkodliwiania odpadów wielkogabarytowych występujących w strumieniu odpadów komunalnych w systemie zbiórki objazdowej,

- 3) Kompleksowa usługa w zakresie odbioru, segregacji, transportu i odzysku lub unieszkodliwiania odpadów niebezpiecznych występujących w strumieniu odpadów komunalnych w systemie zbiórki objazdowej,
- 4) Program „Aktywnej edukacji na rzecz selektywnej zbiórki odpadów”.

## **8.2 Działania gminy w obszarze ochrony klimatu i powietrza**

W lutym 2016 roku przyjęto do realizacji pierwszą wersję „Planu gospodarki niskoemisyjnej dla Gminy Słupno”, który zaktualizowano w marcu 2018 roku. Zadania mają na celu poprawę jakości powietrza, redukcję emisji gazów cieplarnianych i ograniczenie zjawiska niskiej emisji poprzez zwiększenie wykorzystania niskoemisyjnych źródeł energii oraz zmniejszenie zużycia energii. W celu realizacji polityki ochrony środowiska w 2017 roku opracowano „Program ochrony środowiska dla Gminy Słupno na lata 2017-2020 z perspektywą na lata 2021-2024”, który ma przyczynić się do poprawy i uporządkowania zarządzania środowiskiem na terenie gminy, poprawy jakości środowiska naturalnego i jakości życia mieszkańców, a także do zrównoważonego rozwoju gminy. Program określa cele i priorytety w obszarach dotyczących ochrony powietrza, przyrody, zieleni i środowiska, odwodnienia miasta, jakości i ochrony wód powierzchniowych oraz podziemnych.

W trosce o stan jakości powietrza gmina Słupno podpisała umowę z Mazowiecką Jednostką Wdrażania Programów Unijnych o przyznaniu dofinansowania na realizację projektu pn. „Wymiana urządzeń grzewczych w budynkach mieszkalnych na terenie gminy Słupno” w ramach działania 4.3 „Redukcja emisji zanieczyszczeń powietrza” poddziałanie 4.3.1 Ograniczanie zanieczyszczeń powietrza i rozwój mobilności miejskiej”. Głównym celem projektu jest wymiana urządzeń grzewczych w 8 budynkach mieszkalnych na terenie gminy Słupno i tym samym redukcja emisji zanieczyszczeń do powietrza. Projekt będzie realizowany w 2020 r.

Istotnym czynnikiem mającym wpływ na wysokość stężeń zanieczyszczeń są warunki meteorologiczne. Od czynników atmosferycznych w dużej mierze zależy rozprzestrzenianie się zanieczyszczeń w powietrzu. Warunki pogodowe różnią się w poszczególnych latach, w związku z czym trend zmian stężeń pyłów występujących w powietrzu powinien być określany w oparciu o dane z wielolecia.

Od 2019 roku pomiary jakości powietrza na terenie Gminy Słupno monitorowane są na podstawie odczytów z sensorów do pomiaru pyłów PM 2,5 i Pm 10 temperatury, ciśnienia i wilgotności. Sensory zainstalowane zostały w szkołach podstawowych w Słupnie i Liszynie. W szkole podstawowej w Słupnie dodatkowo zainstalowano monitor wyświetlający dane o aktualnym stanie powietrza na terenie m. Słupno Zakupiony został również

internetowy system monitorowania jakości powietrza. Kolejnymi działaniami realizowanymi w celu poprawy jakości powietrza na terenie Gminy Słupno były działania wykonywane przez Wydział Ochrony Środowiska i Gospodarki Wodno – Kanalizacyjnej tj.:

- 1) prowadzenie działań interwencyjnych w zakresie kontroli palenisk,
- 2) akcja informacyjno-edukacyjna polegająca na corocznej dystrybucji ulotek do wszystkich mieszkańców z informacją dotyczącą zakazu spalania odpadów oraz obowiązków wynikających z Ustawy antysmogowej,
- 3) zorganizowanie szkolenia dla mieszkańców gminy Słupno dot. zasad udzielania dofinansowania w ramach programu „Czyste powietrze”.

Obok realizacji zadań ukierunkowanych na ochronę powietrza, Gmina Słupno w 2019 roku rozpoczęła realizację projektu pn. „Budowa ścieżki dydaktyczno–ekologicznej w miejscowości Słupno przy ul. Kościelnej 16, nr ewid. działki 72/3” za łączną kwotę 82 523,35zł współfinansowany przez Wojewódzki Fundusz Ochrony Środowiska i Gospodarki Wodnej w Warszawie. Głównym celem projektu jest zbudowanie ścieżki dydaktyczno-ekologicznej oraz za jej pomocą przeprowadzenia cyklu nieodpłatnych warsztatów mających na celu propagowanie i kształtowanie postaw i zachowań proekologicznych. Długość ścieżki dydaktyczno-ekologicznej wynosić będzie 403 m, oraz będzie zawierała w sobie 17 elementów edukacyjnych w tym: 9 gier edukacyjnych i 8 tablic edukacyjnych. Budowa ścieżki ma za zadanie:

- 1) Budowanie postawy ekologicznej od najmłodszych lat,
- 2) Propagowanie i kształtowanie postaw i zachowań proekologicznych,
- 3) Rozbudzenie w użytkownikach ciekawości i zainteresowania ochroną środowiska naturalnego,
- 4) Upowszechnienie wiedzy z zakresu ochrony środowiska i zrównoważonego rozwoju,
- 5) Wprowadzenie na terenie gminy alternatywnego sposobu przekazywania wiedzy z zakresu ekologii,
- 6) Przedstawienie użytkownikom problemów związanych z egzystencją dzikiej fauny i flory,
- 7) Propagowanie w społeczeństwie nowoczesnych zachowań ekologicznych,
- 8) Przybliżenie użytkownikom warunków bytowania dziko żyjących gatunków i ich behawiorystki,
- 9) Poprzez zabawę przekazanie dzieciom najnowszej wiedzy z zakresu ochrony środowiska,
- 10) Wytwarzanie w użytkownikach poczucia współodpowiedzialności za otaczające środowisko naturalne,

- 11) Wykorzystanie i przekazanie społeczeństwu pod użytkowanie terenów dotychczas nieużytkowanych,
- 12) Założenie ścieżki dydaktyczno-ekologicznej, która zawierać się będzie w tematyce bioróżnorodności wprowadzając użytkowników w tematykę zrównoważonego rozwoju.

### **8.3 Działania w zakresie ochrony przed substancjami niebezpiecznymi**

Związek Gmin w 2019 roku realizował zadanie pn. „Program unieszkodliwiania odpadów azbestowo – cementowych na terenie działania Związku Gmin Regionu Płockiego”, który zakresem obejmuje kompleksową usługą w zakresie demontażu, czasowego magazynowania, załadunku i transportu do miejsca unieszkodliwiania oraz unieszkodliwienie pokryć dachowych oraz płyt stanowiących osłonę balkonów zawierających azbest z zabudowań indywidualnych (oraz inwentarskich) i wspólnot mieszkaniowych. Zadanie realizowane jest przy udziale środków pochodzących z dotacji Wojewódzkiego Funduszu Ochrony Środowiska i Gospodarki Wodnej w Warszawie oraz gmin należących do Związku. Celem programu jest oczyszczenie gmin z azbestu i wyrobów zawierających ten odpad oraz wyeliminowanie negatywnych skutków zdrowotnych oddziaływania azbestu na mieszkańców.

W roku 2019 zrealizowano 12 wniosków mieszkańców gminy Słupno unieszkodliwiając 34,450 ton wyrobów zawierających azbest.

### **8.4 Sadzenie drzew i krzewów**

Realizowane zadania dotyczyły głównie wzmocnienia roli rekreacyjnej zieleni, zachowanie istniejącej zieleni urządzonej, urządzania i utrzymania terenów zieleni, zwiększania różnorodności biologicznej, ochrony terenów przyrodniczo cennych przed niewłaściwym sposobem użytkowania. Każdego roku na terenie gminy sadzone są drzewa i krzewy, które gmina nabywa w szkółkach. Podobnie było w roku 2019. W 2019 roku posadzono 23 szt. drzew i 10 szt. krzewów.

Na terenie Gminy Słupno występują następujące formy ochrony przyrody:

- 1) pomniki przyrody,
- 2) obszary Natura 2000,
- 3) obszary chronionego krajobrazu,
- 4) rezerваты przyrody,
- 5) użytki ekologiczne,
- 6) zespoły przyrodniczo – krajobrazowe.

Ich głównym celem jest utrzymanie stabilności ekosystemów i procesów ekologicznych oraz zachowanie różnorodności biologicznej.

Na terenie gminy Słupno występują następujące pomniki przyrody:

- 1) wydmy w Liszynie,
- 2) grupa drzew w Liszynie,
- 3) dąb szypułkowy w miejscowości Bielino,
- 4) lipa drobnolistna w miejscowości Słupno.

W gminie Słupno występują obszary NATURA 2000:

- 1) Dolina Środkowej Wisły – na wysokości gminy Słupno jest częścią Obszaru Specjalnej Ochrony (OSO). Obszar na terenie gminy zajmuje powierzchnię ok. 1212,4 ha. Ostoja Dolina Środkowej Wisły obejmuje odcinek rzeki pomiędzy Dęblinem, a Płockiem. Wisła zachowała tu wyjątkowo naturalny charakter rzeki roztokowej. Głównym celem powołania ostoi jest występująca tu cenna z europejskiego punktu widzenia awifauna. W Dolinie Środkowej Wisły gniazduje około 50 gatunków ptaków wodno-błotnych. Występują tu co najmniej 23 gatunki ptaków ważne w skali europejskiej. Spośród nich lęgi odbywają tu m.in. mewa czarnogłowa i mewa mała oraz cztery gatunki rybitw m.in. rybitwa białoczelna i rzeczna. Występuje tu również 9 gatunków wpisanych do Polskiej Czerwonej Księgi Zwierząt m.in. ostrygojad, podgorzałka i podróżniczek. W okresie zimy występują tu duże koncentracje gągoła i bielczka. Obszar ma bardzo duże znaczenie jako szlak wędrówkowy dla ptaków migrujących. Spośród roślin cennych w skali Europy rośnie tu lipiennik Loesela.
- 2) Kampinoska Dolina Wisły (PLH 140029) – zgodnie ze standardowym formularzem danych dla OSO, obszar obejmuje fragment naturalnej doliny dużej rzeki nizinnej o charakterze roztokowym wraz z charakterystycznym strefowym układem zbiorowisk roślinnych reprezentujących pełne spektrum wilgotnościowe i siedliskowe w obrębie obu tarasów. Jednocześnie obszar jest fragmentem jednego z najważniejszych europejskich korytarzy ekologicznych.

Ponadto w gminie Słupno występuje obszar chronionego krajobrazu. Prawie cała gmina Słupno, z wyjątkiem miejscowości Nowe Gulczewo, Gulczewo, Stare Gulczewo, Mirosław, wchodzi w skład systemu obszarów chronionych o najwyższych walorach przyrodniczo - krajobrazowych o znaczeniu ponadregionalnym - Nadwiślański Obszar Chronionego Krajobrazu związanej z doliną rzeki Wisły. Nadwiślański Obszar Chronionego Krajobrazu obejmuje tereny chronione ze względu na wyróżniający się krajobraz o zróżnicowanych ekosystemach, wartościowe ze względu na możliwość zaspokajania potrzeb związanych z turystyką i wypoczynkiem, a także pełnioną funkcją korytarzy ekologicznych. Nadwiślański Obszar Chronionego Krajobrazu, o całkowitej powierzchni 44504 ha, położony jest na terenie powiatu płońskiego w gminie Czerwińsk, powiatu



płockiego w gminach: Wyszogród, Mała Wieś, Bodzanów, Słupno, Radzanowo, Stara Biała, Brudzeń Duży, miasto Płock, Słubice i powiatu sochaczewskiego w gminie Iłów.



Na terenie gminy Słupno występują następujące rezerwy przyrody:

- 1) Rezerwat Kępa Wykowska – nr w rejestrze WKP 58/496, utworzony w 1994 roku,
- 2) Rezerwat Ławice Troszyńskie – nr w rejestrze WKP 58/496, utworzony w 1994 roku.

Są to rezerwy faunistyczne, gdzie przedmiotem ochrony są ostoje lęgowe rzadkich i ginących w Polsce ptaków siewkowatych (rybitwy, mewy, sieweczki).

Ponadto na terenie gminy Słupno zlokalizowany jest zespół przyrodniczo – krajobrazowy Jar Rzeki Rosicy, którego celem jest ochrona cennego krajobrazu naturalnego dla zachowania jego wartości estetycznych, rekreacyjnych oraz funkcji korytarza ekologicznego.

### **8.5 Program opieki nad bezdomnymi zwierzętami**

Zapewnienie opieki bezdomnym zwierzętom oraz ich wyłapywanie jest zadaniem własnym gminy wynikającym z ustawy o ochronie zwierząt. Realizacja zapisów ustawy ma na celu rozwiązanie złożonego problemu, związanego z bezdomnymi zwierzętami. Program opieki nad zwierzętami bezdomnymi oraz zapobiegania ich bezdomności stanowi dokument określający w perspektywie rocznej cele, zadania i zasady zapewnienia opieki nad zwierzętami bezdomnymi oraz zapobiegania bezdomności zwierząt w obszarach ustanowionych ustawą o ochronie zwierząt jako obligatoryjne, tj.:

- 1) zapewnienie bezdomnym zwierzętom miejsca w schronisku,
- 2) opieka nad wolno żyjącymi kotami,
- 3) odławianie bezdomnych zwierząt,
- 4) sterylizacja albo kastracja zwierząt w schronisku,

- 5) poszukiwanie właścicieli dla bezdomnych zwierząt,
- 6) usypianie ślepych miotów,
- 7) zapewnienie miejsca dla bezdomnych zwierząt gospodarskich we wskazanym gospodarstwie rolnym,
- 8) zapewnienie całodobowej opieki weterynaryjnej w przypadkach zdarzeń drogowych z udziałem zwierząt.

Umowę na utrzymanie miejsc dla bezdomnych zwierząt w schronisku z zapewnieniem ich odłowienia, transportu i utrzymania, opieki weterynaryjnej oraz przeprowadzanie obowiązkowych zabiegów kastracji i sterylizacji wraz z weterynaryjną opieką pozabiegową na terenie Gminy Słupno realizuje Związek Gmin Regionu Płockiego. W 2019 roku umowę realizowało Przedsiębiorstwo Handlowo-Usługowe „DANIEL” Zielaskowski Artur z siedzibą w Węgrowie 28G 86-302 Węgrowo. Dodatkowo Gmina Słupno wraz z Gminą Mała Wieś i Gminą Radzanowo w 2014 roku utworzyły „Hotel dla bezdomnych psów”, który prowadzony jest przez Spółdzielnię Socjalną Osób Prawnych „Centrum Usług Środowiskowych”. „Hotel” znajduje się w Małej wsi i zapewnia miejsca łącznie 30 psom, po 10 miejsc dla każdej z gmin.

Ponadto gmina zapewniała zwierzętom opiekę weterynaryjną. Pomocą ofiarom poszkodowanym w wypadkach komunikacyjnych zajmowała się na zlecenie gminy lecznica z Cekanowa. Również zajmowała się chorymi zwierzętami znalezionymi przez mieszkańców oraz zwierzętami w „Hotelu dla bezdomnych psów” w Małej Wsi. Na te cele wydano ok. 40 000 zł. ramach Programu w 2019 r. zrealizowano:

- 1) 33 sterylizacji/kastracji wolno żyjących kotów,
- 2) 23 sterylizacje zwierząt właścicielskich,
- 3) zakupiono 400kg karmy przeznaczonej na dokarmianie wolno żyjących kotów,
- 4) przekazano do adopcji 7 psów,
- 5) łącznie do schroniska i „Hotelu” przyjęto 19 psów,
- 6) liczba opiekunów kotów wolno żyjących obecnie wynosi 18.

W Programie ujęto też zalecany przez ustawę plan sterylizacji zwierząt właścicielskich. Jest to bardzo odpowiedzialne zadanie, które pomaga utrzymać populację zwierząt na zrównoważonym poziomie i zapobiega wzrostowi liczby bezdomnych psów i kotów. Sterylizacja wykonana po okresie dojrzewania zwierzęcia i w czasie, gdy nie jest ono w okresie godowym, niesie ze sobą minimalne ryzyko powikłań i chroni przed wieloma chorobami. Nie ma górnej granicy wieku, w którym sterylizacja jest niemożliwa. Jedynie stan zdrowia może być przeszkodą. Akcja obejmuje dofinansowanie do sterylizacji i jest prowadzona przez lecznicę – Gabinet Weterynaryjny „Zwierzak” znajdujący się w Cekanowie

przy ul. Wiejskiej. W roku 2019 zabiegowi zostało poddanych 11 suczek i 12 kotek co kosztowało gminę 5,6 tys. zł.

Osobną kategorią wyróżnioną w Programie są koty wolno żyjące. Program dokarmiania bezdomnych kotów na terenie gminy Słupno funkcjonuje już trzeci rok. To swego rodzaju ewenement, bowiem niewiele gmin w ogóle podejmuje tego typu inicjatywy. W roku 2019 Wydział Ochrony Środowiska i Gospodarki Wodno – Kanalizacyjnej wydał 400 kg karmy opiekunom kotów wolnożyjących, którzy się zgłosili i zadeklarowali, że dokarmiają bezdomne koty. Ponadto gmina od 2017 roku finansuje akcje sterylizacji – w 2019 roku poddano jej 33 kotów wolnożyjących.

W 2019 r. gmina przeznaczyła na realizację zadań Programu blisko 95 000 zł, w tym na bieżące utrzymanie zwierząt w schronisku i w „Hotelu dla psów” w Małej Wsi ok. 34 000 zł. W ubiegłym roku w schronisku i Hotelu przebywało łącznie 19 psów. Dla 7 udało się znaleźć nowe domy. Prawie 6 500 zł. przeznaczono na dokarmianie i ograniczanie populacji zwierząt bezdomnych poprzez ich sterylizację i kastrację. Odbiór i utylizacja zwłok bezdomnych zwierząt, powstałych w wyniku zdarzeń drogowych kosztował gminę ok. 4 500 zł. i był realizowany przez firmę PPH Hetman z Florianowa.

## **8.6 Rolnictwo**

W lipcu 2019 roku Zespół Komisji powołanej zarządzeniem nr 97 Wojewody Mazowieckiego z dnia 23 kwietnia 2019 r. dokonywał szacowania zakresu i wysokości szkód w gospodarstwach rolnych i działach specjalnych produkcji rolnej, w których straty wyniosły średnio ok 50% średniej rocznej produkcji rolnej, spowodowanych suszą. Ogółem wpłynęło 229 wniosków o oszacowanie strat. Z zebranych danych wynika, iż uprawami, które ucierpiały najbardziej był rzepak ozimy, kukurydza oraz burak cukrowy. Ogłoszone były trzy nabory wniosków ze względu na duże zainteresowanie ze strony producentów rolnych oraz dużą skalę zjawiska suszy. W pierwszym naborze wpłynęło 212 wniosków, w drugim 15, a w trzecim już tylko 2. W sierpniu 2019 roku dokonano doszacowania upraw: warzywa gruntowe, drzewa owocowe, ziemniaki oraz buraki cukrowe, na co zezwolił raport nr 7 Instytutu Uprawy Nawożenia i Gleboznawstwa w Puławach. Dzięki starannej pracy komisji, 229 producentów rolnych otrzymało pomoc finansową (ze środków publicznych lub z pomocy de minimis) z Agencji Restrukturyzacji i Modernizacji Rolnictwa na podstawie sporządzonych przez komisję protokołów.

Z inicjatywy Gminy Słupno Instytut Uprawy Nawożenia i Gleboznawstwa postawił na terenie Gminy Słupno w m. Barcikowo stację meteorologiczną. Stacja wchodzi w skład Systemu Monitoringu Suszy Rolniczej. Montaż stacji sprawia, że wzrasta dokładność oraz

jakość prezentowanych wyników co przekłada się na wyznaczanie suszy rolniczej na danym terenie.

### **8.7 Gospodarka wodno – ściekowa**

Zadania własne gminy w zakresie zbiorowego zaopatrzenia w wodę i zbiorowego odprowadzania ścieków prowadzone jest przez Wydział Ochrony Środowiska i Gospodarki Wodno – Kanalizacyjnej Urzędu Gminy w Słupnie. Obowiązek ten Wydział wypełnia w trybie bieżącej eksploatacji posiadanych urządzeń:

- 1) w zakresie poboru i uzdatniania wody:
  - Stacji Uzdatniania Wody Słupno wraz z ujęciem wody podziemnej,
  - Stacji Uzdatniania Wody Mijakowo wraz z ujęciem wody podziemnej,
  - Stacji Uzdatniania Wody Bielino wraz z ujęciem wody podziemnej,
  - Stacji Uzdatniania Wody Gulczewo wraz z ujęciem wody podziemnej.
- 2) w zakresie dystrybucji wody:
  - sieć wodociągowa - 157,09 km
  - przepompownia wody - 1 obiekt
- 3) w zakresie oczyszczania ścieków:
  - Oczyszczalnia Ścieków w Słupnie – oczyszczalnia została uruchomiona w 1994 roku. Oczyszczalnia została rozbudowana i zmodernizowana trzykrotnie w roku 2005, w latach 2009-2010 oraz w 2019 roku. Do oczyszczalni dowożone są również ścieki ze zbiorników bezodpływowych z terenu gminy.
- 4) w zakresie odbioru ścieków:
  - sieć kanalizacyjna - 125,63 km

w tym:

- kanalizacja sanitarna - 103,05 km
- kanalizacja deszczowa - 22,58 km
- przepompownie ścieków - 56 obiektów.

Zadanie dla miejscowości Nowe Gulczewo z zakresu zbiorowego zaopatrzenia w wodę i zbiorowego odprowadzania ścieków Gmina Słupno przekazała „Wodociągom Płockim” Sp. z o. o. z siedzibą w Płocku przy ul. Antolka Gradowskiego 11. Miejscowość Nowe Gulczewo zasilana jest w wodę z ujęć eksploatowanych przez Miasto Płock – Wodociągi Płockie, natomiast ścieki odprowadzane z miejscowości Nowe Gulczewo przyjmowane są do Oczyszczalni Ścieków w Płocku.

Dla części wsi Wykowo-Budy w celu prowadzenia zadania z zakresu zbiorowego zaopatrzenia w wodę Gmina Słupno podpisała porozumienie na zakup hurtowy wody z wodociągu Gminy Bodzanów. Rozliczenie odbywa się na podstawie odczytu wodomierza zainstalowanego w studni wodomierzowej położonej w granicy gmin w pasie drogi powiatowej.

W latach 2015 – 2019 Gmina Słupno inwestowała w rozwój i modernizację sieci celem objęcia możliwością korzystania z usług przez jak największą liczbę mieszkańców gminy. Z usług w zakresie dostawy wody korzysta 99% ludności, a z usług w zakresie odbioru ścieków 72% ludności. W 2019 roku całkowita długość sieci wodociągowej zwiększyła się o 1,98km. Natomiast sieć kanalizacji sanitarnej zwiększyła się o 237mb.

W zakresie usług zbiorowego zaopatrzenia w wodę i odprowadzania ścieków nadrzędnym celem jest zapewnienie niezawodności dostawy wody oraz odprowadzania ścieków a także podwyższenie jakości świadczonych usług. W 2019 roku na bieżącą eksploatację, prace remontowe oraz usuwanie awarii przeznaczone zostały środki w wysokości:

- 1) gospodarka wodna – 883 285,82 zł.,
- 2) gospodarka ściekowa – 1 214 167,03 zł.

W 2019 roku, poza bieżącą eksploatacją, naprawami i usuwaniem awarii wykonano między innymi:

- 1) czyszczenie mechaniczno – chemiczne studni głębinowej IVc na Stacji Uzdatniania Wody w Bielinie,
- 2) czyszczenie aeratora na Stacji Uzdatniania Wody w Gulczewie,
- 3) zakup sprężarek śrubowych na SUW Mijakowo, Gulczewo i Bielino,
- 4) zakupiono sprzęt do pomiaru wydajności sieci wodociągowej,
- 5) wymieniono awaryjny odcinek sieci wodociągowej z żeliwa położony w ulicy Wspólnej w Borowiczkach – Pieńkach,
- 6) wymieniono 20 hydrantów na sieci wodociągowej zasilanej przez SUW Mijakowo – zadanie wykonano zgodnie z nałożoną na gminę decyzją Państwowej Straży Pożarnej. Obecnie na wodociągu SUW Mijakowo wszystkie hydranty są sprawne,
- 7) opracowano dokument pn. "Analiza ryzyka dla stacji uzdatniania wody na terenie gminy Słupno strefy ochrony pośredniej",
- 8) częściowy remont systemu napowietrzania na Oczyszczalni Ścieków w Słupnie,
- 9) wymiana awaryjnego odcinka sieci kanalizacji sanitarnej w ulicach: Piaski i Modrzewiowej w Słupnie,
- 10) remont pomp w przepompowniach ścieków: Wykowo; Słupno ul. Warszawska, Bociania; Liszyno ul. Jagiellońska,

11) montaż filtrów antyodorowych, włączonych i kominkowych na przepompowniach ścieków: ul. Pocztowa w Słupnie i ul. Jagiellońska w Liszynie.

Rozpoczęto również wymianę wodomierzy głównych u odbiorców usług między innymi w celu wdrożenia radiowego systemu odczytywania stanów wodomierzy. Tego typu rozwiązanie będzie stanowiło ogromne udogodnienie dla wszystkich odbiorców wody. W 2019 roku zakończono wymianę wodomierzy głównych u mieszkańców Liszyna. Na bieżąco są również montowane nakładki radiowe na podwodomierzach u mieszkańców Borowiczek – Pieniek i Liszyna.

## 9. MIENIE KOMUNALNE

### 9.1 Mienie komunalne

Wartość mienia komunalnego Gminy Słupno wraz z wartością gruntów oddanych w użytkowanie wieczyste według stanu na dzień 27 grudnia 2019 roku wyniosła 15 407 294,65 zł. W porównaniu do analogicznego okresu roku poprzedniego nastąpił wzrost wartości majątku o kwotę 509 659,35 zł co stanowi ok. 3,3%. Gmina Słupno jest posiadaczem samoistnym lub władającym wielu dróg. Trwają prace zmierzające do uregulowania stanu prawnego części tych dróg.

W roku 2019 dochody uzyskane z tytułu wykonywania praw wyniosły łącznie 227 688,65 zł, w tym z tytułu umów za trwały zarząd, użytkowanie i użytkowanie wieczyste oraz służebności: 29 597,77 zł a z tytułu umów najmu lokali mieszkalnych i użytkowych oraz umów dzierżaw: 198 090,88 zł.

Zgodnie z zapisami art. 24 ust. 1 ustawy z dnia 21 sierpnia 1997r. o gospodarce nieruchomościami do gminnego zasobu nieruchomości należą nieruchomości, które stanowią przedmiot własności gminy i nie zostały oddane w użytkowanie wieczyste. Gmina Słupno jest właścicielem gruntów o powierzchni ogólnej: 173,9288 ha (w tym grunty oddane w trwały zarząd: 6,1325 ha). Na ogólną powierzchnię składają się tereny :

- 1) orne - 21,8520 ha,
- 2) budowlane niezabudowane - 8,0165 ha,
- 3) budowlane zabudowane - 13,6212 ha,
- 4) drogi – 130,2591 ha,
- 5) inne – nieużytki - 0,1800 ha.

## Mienie komunalne 2019

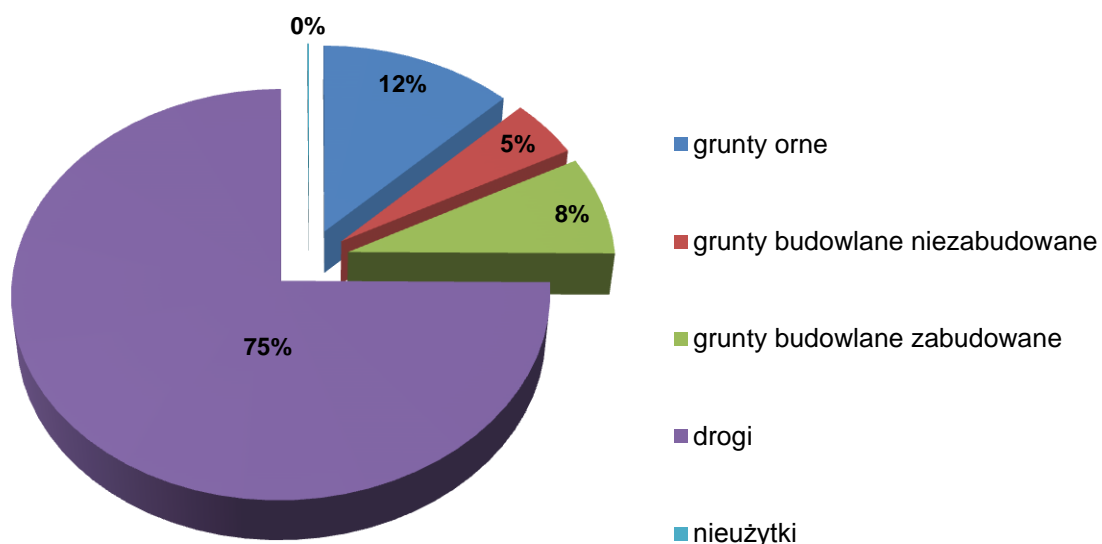

### Stan mienia komunalnego w poszczególnych miejscowościach:

MIEJSCOWOŚĆ	POWIERZCHNIA (HA)	WARTOŚĆ GRUNTÓW (ZŁ)
Barcikowo	2,5000	11 590
Bielino	7,0018	587 725
Borowiczki-Pieńki	8,0171	929 386
Cekanowo	20,0806	1 229 667
Nowe Gulczewo	20,6365	2 094 105
Liszyno	13,0169	925 716
Mijkowo	1,0893	16 753
Miszewko-Stefany	3,0319	26 355



Mirosław	4,9191	418 004
Miszewko Strzałkowskie	4,6194	116 859
Gulczewo	7,1783	3 162 420
Stare Gulczewo	3,3479	230 985
Ramutowo	0,9551	22 580
Rydzyńno	1,7783	197 226
Sambórz	0,1225	587
Święcieniec	0,1423	6 933
Szeligi	3,3871	166 507
Słupno	49,3608	3 689 821
Wykowo	21,3765	738 575

### Zestawienie powierzchni gruntów gminnych w poszczególnych miejscowościach

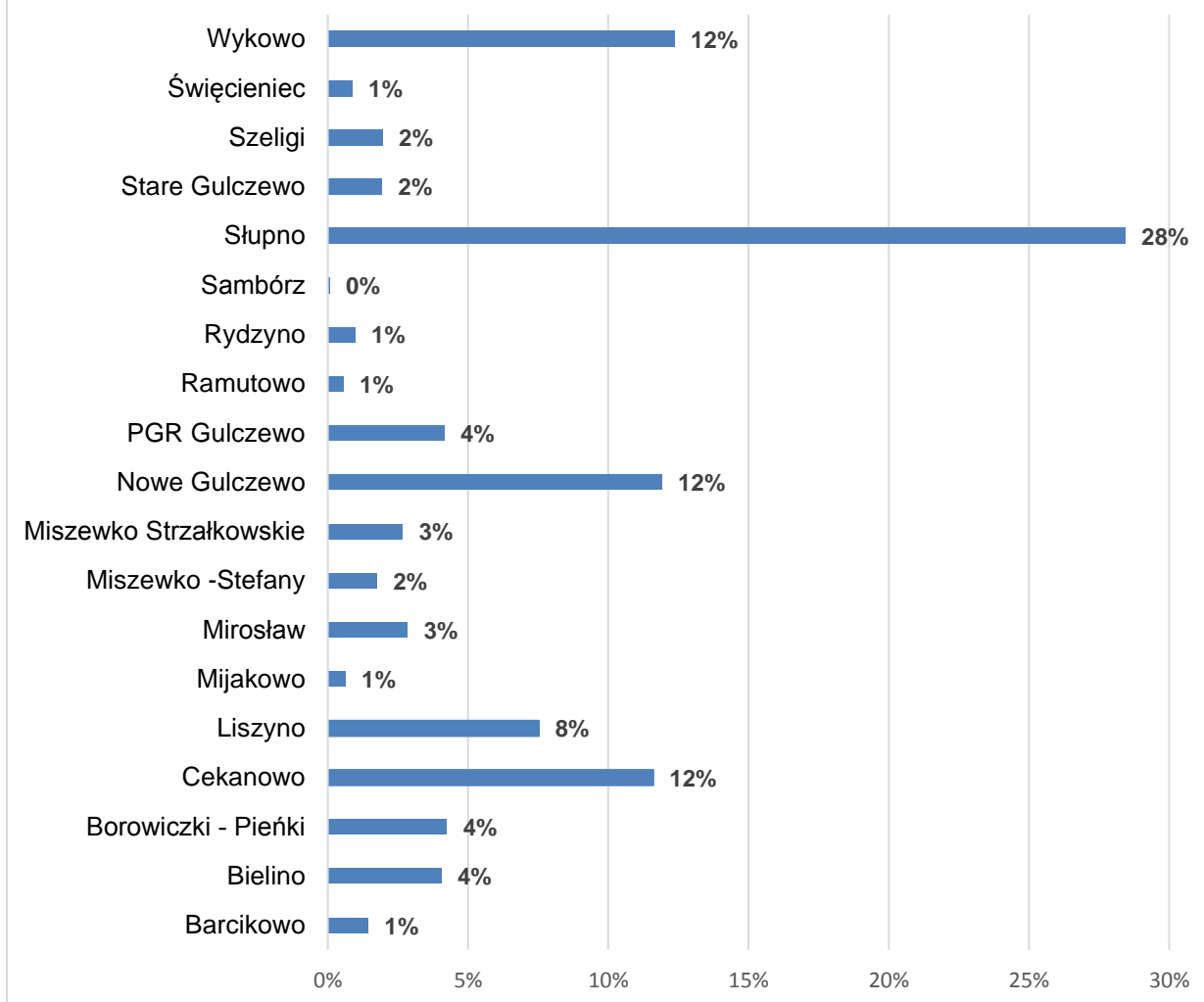

Grunty Gminy Słupno oddane w użytkowanie wieczyste i trwałe zarząd zajmują powierzchnię 8,65 ha, w tym grunty w użytkowaniu wieczystym osób fizycznych stanowią powierzchnię 2,28 ha, gminnym jednostkom organizacyjnym 1,17 ha, a grunty w trwałym zarządzie to 5,20 ha. W użytkowanie wieczyste nieruchomości przekazane są Ochotniczym Strażom Pożarnym i osobom fizycznym, natomiast w trwałe zarząd nieruchomości przekazano gminnym jednostkom organizacyjnym tj.: Gminnemu Ośrodkowi Pomocy Społecznej i Gminnemu Ośrodkowi Kultury w Słupnie, Gminnej Bibliotece Publicznej w Słupnie, Szkole Podstawowej w Słupnie, Święcieniu i w Liszynie.

## 9.2. Opłata adiacencka i planistyczna

Opłata adiacencka to opłata ustalona w związku ze wzrostem wartości nieruchomości spowodowanym budową urządzeń infrastruktury technicznej z udziałem środków Skarbu Państwa lub jednostek samorządu terytorialnego albo scaleniem i podziałem nieruchomości, a także podziałem nieruchomości.

W 2019 roku wydano łącznie 37 decyzji o ustaleniu opłaty adiacenckiej oraz opłaty planistycznej na łączną kwotę 58 542 zł. W tym opłata adiacencka od wybudowania kanalizacji sanitarnej wyniosła 12 647 zł, wodociągu – 22 558 zł, od podziału – 22 748 zł., a opłata planistyczna to 589 zł.

Każda z wydanych decyzji poprzedzona jest procedurą administracyjną przewidzianą przepisami prawa tzn.:

- 1) zlecenie wyceny rzeczoznawcy majątkowemu,
- 2) postanowienie o powołaniu biegłego,
- 3) zawiadomienie o wszczęciu postępowania w sprawie ustalenia opłaty – ustalenie daty i godziny oględzin nieruchomości,
- 4) operat szacunkowy – sprawdzenie sporządzenia operatu,
- 5) zawiadomienie o wykonanej wycenie nieruchomości i możliwości zapoznania się stron postępowania z zebrany materiał dowodowy, w tym operatem szacunkowym,
- 6) decyzja o naliczeniu opłaty adiacenckiej, planistycznej.

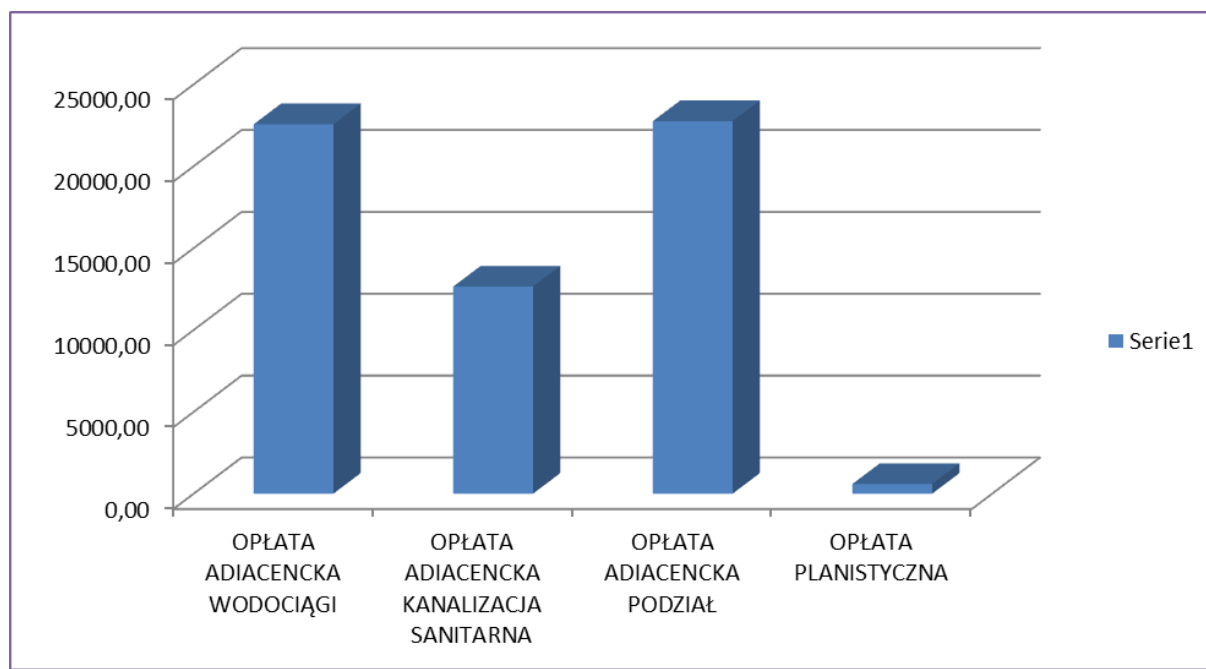

## 10. ZASOBY MATERIALNE

### 10.1 Gospodarowanie zasobem mieszkaniowym gminy

Wielkość mieszkaniowego zasobu Gminy Słupno w 2019 r. przedstawiała się następująco:

LP.	LOKALIZACJA	LICZBA LOKALI	POWIERZCHNIA UŻYTKOWA (M <sup>2</sup> )
1	Słupno, ul. Topolowa 10	5	133,00
2	Słupno, ul. Topolowa 12	14 w tym 7 socjalnych	599,84
3	Liszyno, ul. Poprzeczna 1	3	67,48
4	Lokal mieszkalny, Wykowo 72	1	52,90
5	Liszyno, ul. Wawrzyńca Sikory 19a	1	42,30

W 2019 roku wielkość zasobu mieszkaniowego Gminy nie została zmieniona. Priorytetem dla Gminy jest utrzymanie w należyтым i niepogarszającym się stanie technicznym obiektów istniejącego zasobu mieszkaniowego zapewniając poprawę bezpieczeństwa ich mieszkańców, zabezpieczanie budynków przed degradacją oraz poprawa ich estetyki. Stan techniczny zasobu mieszkaniowego uzależniony jest od wieku budynków, przeprowadzonych w przeszłości remontów oraz stanu ich utrzymania. Każdy z budynków wymaga bieżących napraw i remontów w związku z ich eksploatacją i wykorzystaniem. Potrzeby remontowe budynków i lokali wynikają także z konieczności utrzymania stanu technicznego budynków na poziomie zapewniającym bezpieczeństwo, ochronę zdrowia i życia ludzi i mienia w okresie jego użytkowania. Potrzeby w zakresie remontów budynków i lokali mieszkalnych określane są m.in. w oparciu wytyczne corocznych przeglądów technicznych wykonywanych zgodnie z art. 62 ustawy z dnia 7 lipca 1994r. – Prawo budowlane.

W roku 2019 wykonano kompleksowy remont lokalu znajdującego się przy ulicy Wawrzyńca Sikory 19a w Liszynie. Na remont złożyła się:

- 1) przebudowa centralnego ogrzewania wraz z zakupem pieca,
- 2) wymiana okien,
- 3) prace naprawcze: wyrównanie ścian, sufitów oraz renowacja posadzek,
- 4) prace montażowe.

## 10.2 Program opieki nad zabytkami

Gminny Program Opieki nad Zabytkami określa kierunki i działania podejmowane przez gminę, mające na celu szeroko pojętą ochronę dziedzictwa kulturowego. Opieka nad zabytkami stanowi bowiem jeden z obszarów działania dla władz lokalnych. Aby zapewnić zachowanie dziedzictwa kulturowego na terenie Gminy Słupno, w roku 2019 podjęto dalsze działania zmierzające do opracowania nowego programu opieki nad zabytkami oraz aktualizacji Gminnej Ewidencji Zabytków. W 2019 r. dalej trwały prace nad opracowaniem programu opieki nad zabytkami dla Gminy Słupno. Zostały wydłużone w czasie z uwagi na fakt włączenia do Gminnej Ewidencji Zabytków, zabytków włączonych do Wojewódzkiej Ewidencji Zabytków Nieruchomych, a co za tym idzie i do gminnej i ponowną aktualizację gminnej ewidencji.

W roku 2019 stan ewidencyjny zabytków nieruchomych i ruchomych przedstawia się następująco:

### ZABYTKI NIERUCHOME

- 1) Kościół parafialny pw. św. Marcina w Słupnie zbudowany w 1753 r. na miejscu poprzedniego, również drewnianego. Kościół św. Marcina wraz z najbliższym otoczeniem w promieniu 50 m (cmentarz przykościelny wraz z nagrobkami) wpisany jest do rejestru zabytków dawnego województwa płockiego pod nr 143/553/62W decyzją z dnia 30.03.1962 r.,
- 2) Kościół pw. Wniebowzięcia NMP w Miszewku Strzałkowskim wraz z cmentarzem przykościelnym, wpisany do rejestru zabytków dawnego województwa płockiego pod nr 522 decyzją z dnia 01.09.1980 r. W powyższej decyzji wyznaczono strefę ochrony konserwatorskiej w promieniu 150 m od granic cmentarza przykościelnego. Budowę obecnego Kościoła z cegły, w miejscu wcześniejszej budowli drewnianej, ukończono w 1921 r.,
- 3) Kościół parafialny pw. Św. Anastazego i Wincentego w Święcieniu: czas powstania określono na XVI – XVII w. Wzniesiony w 1724 r. lub 1731 r, drewniany. Wraz z najbliższym otoczeniem tj. cmentarzem przykościelnym i nagrobkami okolicznych ziemian z XIX w. wpisany do rejestru zabytków pod nr 145/555/62W decyzją z dnia 30.03.1962 r.,
- 4) Grodzisko wczesnośredniowieczne w Szeligach: wpisane do rejestru zabytków pod nr 60/253/60W decyzją z dnia 04.05.1960 r. Położone na cyplu wysoczyznowym lewego brzegu doliny strugi Słupianki. Nazwy miejscowe to „Góra Zamkowa” i „Okop”,
- 5) Grodzisko wczesnośredniowieczne w Słupnie: wpisane do rejestru zabytków

dawnego województwa płockiego pod nr 428/756W decyzją z dnia 23.02.1967 r. ( grunty wsi Borowiczki Pieńki), położone w pobliżu rzeki Słupianki na tarasie zalewowym Wisły, około 150 m na pd-zachód od rzeki Słupianki i ok. 2 km na pd - zachód od kościoła,

- 6) Park dworski krajobrazowy w Mirosławiu o powierzchni 2,18ha. Około roku 1880 rozpoczęto budowę dworku i założono wokół niego park - wpisany do rejestru zabytków dawnego województwa płockiego pod nr 549 decyzja z dnia 19.03.1986 r. W decyzji wyznaczono strefę ochrony konserwatorskiej w promieniu 100 m od granic parku.

### ZABYTKI RUCHOME

- 1) Ruchome wyposażenie kościoła parafialnego pw. św. Marcina w Słupnie wpisane do rejestru zabytków pod nr 43/125W decyzja z dnia 1.09.1970 r, oraz nr 44/126W decyzja z dnia 1.09.1970 r. Łącznie 20 obiektów,
- 2) Ruchome wyposażenie kościoła pw. Wniebowzięcia NMP w Miszewku Strzałkowskim wpisane do rejestru zabytków pod nr 35/17W decyzją z dnia 30.08.1970 roku, oraz nr 36/118W z dnia 30.08.1970 r. Łącznie 16 obiektów,
- 3) Ruchome wyposażenie kościoła pw. Św. Anastazego i Wincentego w Świącieńcu wpisane do rejestru zabytków pod nr 45/127W decyzja z dnia 2.09.1970 r. Łącznie 11 obiektów.

W celu wyeksponowania obiektów dziedzictwa kulturowego dla potrzeb społecznych podejmowane są różnokierunkowe działania mające na celu promocję obiektów zabytkowych w materiałach promocyjnych i informacyjnych przygotowywanych przez Gminę Słupno, Szkoły oraz Stowarzyszenie działające na terenie gminy.

W zakresie ochrony i opieki nad zabytkami, gmina współpracuje z placówkami oświatowymi i kulturalnymi, stowarzyszeniami i kościołami, promując wartości materialne oraz niematerialne dziedzictwa kulturowego naszej gminy. Mając na celu kultywowanie i promowanie regionalnego dziedzictwa kultury niematerialnej Gminny Ośrodek Kultury Słupno z/s w Cekanowie zgodnie ze swoją działalnością statutową był organizatorem szeregu inicjatyw o charakterze kulturalnym. Coroczna organizacja imprezy mikołajowej i wspólnego kolędowania ma na celu popularyzowanie kolęd i pastorałek oraz piosenek związanych z tematyką bożonarodzeniową. Organizowane są także Wieczorki poetyckie mające na celu wspieranie twórczości oraz prezentację dorobku lokalnych twórców.

## 11. OŚWIATA

### 11.1 Sieć szkolno – przedszkolna

Samorządowe Przedszkole w Słupnie oraz oddziały zamiejscowe przedszkola w Liszynie i w Święcieńcu zapewniają opiekę wszystkim dzieciom z terenu gminy Słupno. W gminie Słupno dzieci objęte są opieką przedszkolną w :

- 1) 1 przedszkolu publicznym, w którym funkcjonuje 7 oddziałów przedszkolnych,
- 2) 4 oddziałach zamiejscowych przedszkola w szkołach podstawowych,
- 3) 1 przedszkolu niepublicznym z 1 oddziałem przedszkolnym.

L.p.	Placówka	I. dzieci	I. oddziałów	śr. liczba dzieci w oddziale
1	Samorządowe Przedszkole „Niezapominajka” w Słupnie	236	11	21,45
	w tym Oddział zamiejscowy przedszkola w Szkole Podstawowej w Liszynie	44	2	22
	Oddział zamiejscowy przedszkola w Szkole Podstawowej w Święcieńcu	24	2	12
2	Niepubliczne „Domowe Przedszkole” w Nowym Gulczewie	30	2	15
<b>Razem</b>		<b>266</b>	<b>13</b>	<b>-----</b>

### Szkoły podstawowe

W Gminie Słupno funkcjonują 3 szkoły podstawowe dla których, gmina jest organem prowadzącym.

L.p.	Placówka	I. dzieci	I. oddziałów	śr. liczba dzieci w oddziale
1	Szkoła Podstawowa im. abp. A.J. Nowowiejskiego w Słupnie	337	17	20
2	Szkoła Podstawowa im. Ziemi Mazowieckiej w Liszynie	92	8	12
3	Szkoła Podstawowa im. Małego Powstańca w Święcieńcu	67	7	10
<b>Razem</b>		<b>496</b>	<b>32</b>	<b>-----</b>

## **11.2 Baza lokalowa placówek oświatowych**

Stan techniczny i funkcjonalność budynków oświatowych oraz urządzeń sportowo-rekreacyjnych podlega ciąglej modernizacji. Działania w tym zakresie powodują, że baza lokalowa spełnia określone standardy i normy użytkowe. Czynnikiem warunkującym stopień natężenia prac remontowych w głównej mierze są finanse. Zmieniające się w dużym tempie otoczenie wymusza permanentne działania w zakresie dostosowania placówek do aktualnych wymagań i oczekiwań.

Samorządowe Przedszkole w Słupnie mieści się w trzykondygnacyjnym budynku oddanym do użytku w 2011 r. Znajduje się w nim 7 sal dydaktycznych, sala do zajęć logopedycznych, zajęć korekcyjno-kompensacyjnych, sala gimnastyczna, zaplecze kuchenne oraz szatnia. Warunki lokalowe są bardzo dobre. Placówka posiada dobrze doposażony plac zabaw.

Obecnie Szkoła Podstawowa w Słupnie jest bardzo dobrze wyposażona i nie posiada problemów lokalowych. W jej kompleksie znajdują się hala sportowa oraz mała sala gimnastyczna i orlik lekkoatletyczny, stołówka szkolna, dwie świetlice dla dzieci młodszych i starszych, gabinet medyczny, biblioteka szkolna, 2 pracownie informatyczne, 5 pomieszczeń do zajęć specjalistycznych oraz 20 klasopracowni (w każdej z nich znajduje się komputer, rzutnik multimedialny, tablica bądź monitor interaktywny oraz wiele innych pomocy dydaktycznych z zakresu zajęć humanistycznych, przyrodniczych i matematyczno-fizycznych). W 2019 roku w Szkole Podstawowej w Słupnie między innymi zmodernizowano sieć internetową, zamontowano ledowe oświetlenie nocne na orliku szkolnym i w sposób znaczący ulepszono zewnętrzną bazę sportową.

Zajęcia edukacyjne w Szkole Podstawowej w Liszynie odbywają się w piętrowym budynku liczącym 56 lat, który na przestrzeni półwiecza przechodził kolejne modernizacje dostosowujące go do potrzeb społeczności. W 2019 roku zakończono budowę nowej sali gimnastycznej, wymieniono jej ogrodzenie oraz zaadaptowano starą salę gimnastyczną na salę lekcyjną wraz z zapleczem. Do dyspozycji przedszkolaków i uczniów jest plac zabaw z piaszczystą nawierzchnią, na której usytuowano urządzenia do zabawy. Uczniowie, a także wszyscy zwolennicy aktywności sportowej mogą skorzystać z kompleksu boisk Orlik 2012 z zapleczem szatniowym. W budynku szkoły znajduje się 8 sal lekcyjnych, sala gimnastyczna, niewielkie pomieszczenie na zajęcia specjalistyczne, jadalnia z zapleczem kuchennym oraz 2 sale do zajęć dla dwóch oddziałów przedszkolnych. Każda klasa wyposażona jest w tablice lub monitory interaktywne oraz komputery przenośne (także jedna dla przedszkola). W sali informatycznej mieści się 10 stanowisk komputerowych.



Budynek, w którym mieści się Szkoła Podstawowa w Świącieńcu jest dwukondygnacyjny, w połowie podpiwniczony z poddaszem oraz salą gimnastyczną. Szkoła nie posiada problemów lokalowych. W jej kompleksie znajdują się: sala gimnastyczna, boisko do siatkówki, koszykówki oraz piłki nożnej, bieżnia lekkoatletyczna, biblioteka szkolna, pracownia informatyczna, pracownia do zajęć specjalistycznych oraz 7 dobrze wyposażonych klasopracowni (w każdej z nich znajduje się komputer, rzutnik multimedialny, tablica bądź monitor interaktywny oraz wiele innych pomocy dydaktycznych z zakresu zajęć humanistycznych, przyrodniczych i matematyczno-fizycznych), sekretariat oraz gabinet dyrektora, pokój pedagoga, biblioteka, stołówka z kuchnią oraz pokój woźnych i konserwatora. Wyposażenie klas na parterze pozwala na naukę osób niepełnosprawnych. Dwa duże pomieszczenia oraz jedno mniejsze socjalne, są dostosowane i wykorzystywane przez Samorządowe Przedszkole "Niezapominajka" w Słupnie. W piwnicy budynku znajdują się pomieszczenia socjalne oraz kuchnia z jadalnią, gdzie dzieci spożywają posiłki.

Bardzo istotnym czynnikiem w realizacji procesu nauczania jest dbałość o ciągłe wzbogacanie placówek w nowoczesny sprzęt, pomoce dydaktyczne, nowoczesne technologie co niewątpliwie poprawia jakość kształcenia między innymi poprzez rozbudzenie zainteresowania nowościami technicznymi oraz umacnianie osobowości ucznia, co czyni go bardziej wartościowym w otaczającej rzeczywistości. Uwzględniając ten fakt placówki na bieżąco doposażane są w nowoczesny sprzęt i pomoce dydaktyczne, w tym : komputery, laptopy, tablety, cyfrowe aparaty fotograficzne, tablice interaktywne i inne. Z roku na rok w coraz szerszym zakresie wykorzystuje się sprzęt elektroniczny w celu uatrakcyjnienia procesu dydaktycznego. Stały rozwój bazy dydaktycznej pochłania określone nakłady finansowe. Zatem koniecznym jest podejmowanie dodatkowych działań, co też czynimy, biorąc udział w pozyskiwaniu środków z różnych źródeł, w tym udział w realizacji projektów, dzięki czemu możliwym jest ciągle doposażanie placówek w nowoczesny sprzęt i pomoce naukowe.

Szkoły podstawowe z terenu gminy Słupno od września 2019 roku uczestniczą w projekcie „Kreatywnie i interaktywnie” realizowanym w ramach Osi Priorytetowej X: Edukacja dla rozwoju regionu, Działania 10.1 Kształcenie i rozwój dzieci i młodzieży, Poddziałania 10.1.1. Edukacja ogólna Regionalnego Programu Operacyjnego Województwa Mazowieckiego na lata 2014-2020. W ramach projektu zrealizowane zostanie doposażenie trzech szkół podstawowych z terenu gminy Słupno w pomoce dydaktyczne, narzędzia TIK, a także pomoce do nauczania przedmiotów przyrodniczych. Zakupienie powyższego sprzętu stworzy warunki do realizacji nowoczesnego procesu kształcenia ukierunkowanego na rozwijanie i kształtowanie wśród uczniów kompetencji kluczowych, właściwych postaw i umiejętności niezbędnych na rynku pracy.

## Wyposażenie szkół w nowoczesne środki dydaktyczne w roku 2019

Nazwa szkoły	Ilość						
	komputery		projektory multimedialne	tablice interaktywne	odtwarzacze DVD	kamery	telewizory
	ogółem	z dostępem do internetu					
Szkoła Podstawowa w Słupnie	94	94	23	14	7	2	8
Szkoła Podstawowa w Liszynie	27	27	6	8	1	1	1
Szkoła Podstawowa w Świącieńcu	45	45	8	7	1	1	2
Samorządowe Przedszkole w Słupnie	7	7	1	1	1	0	2

### 11.3 Realizowane zadania oświatowe

Zadaniem oświatowym gminy jest zapewnienie kształcenia, wychowania i opieki, w tym kształcenia specjalnego i profilaktyki społecznej. Rozpoczynając w 2019 roku realizację wspomnianego już projektu „Kreatywnie i interaktywnie” postawiono sobie za cel poprawę jakości kształcenia w 3 gminnych szkołach poprzez programy rozszerzające i uatrakcyjnijające ofertę zajęć pozalekcyjnych oraz programy doskonalące kompetencje. Uczniowie szkół podstawowych od września 2019 roku uczestniczą w zajęciach rozwijających zainteresowania językowe, matematyczne, przyrodnicze z wykorzystaniem TIK, a także w zajęciach dydaktyczno-wyrównawczych oraz warsztatach obejmujących trening mentalny, motywacyjny i socjoterapeutyczny.

Poniższe dane tabelaryczne obrazują liczby godzin jakie przydzielono poszczególnym placówkom poza planem nauczania tzw. siatką godzin, finansowanych całkowicie z budżetu gminy. Przydział dodatkowych zajęć w ramach godzin organu prowadzącego, poprzedzony jest dokładną analizą potrzeb i uzasadnieniem merytorycznym, jak również wynika z przepisów prawa i samorząd zobowiązany jest zarówno do ich przydzielenia jak i finansowania.

**Dodatkowe zajęcia organizowane w Samorządowym Przedszkolu w Słupnie finansowane przez organ prowadzący:**

L.P.	RODZAJ ZAJĘĆ	LICZBA GODZ. TYGODNIOWO
1.	Logopedia	10
2.	Gimnastyka korekcyjna	4
3.	Zajęcia korekcyjno-kompensacyjne	5
4.	Terapia psychologiczna	5
5.	Religia	4
6.	Język angielski	8,30
7.	Rytmika	4,15

**Dodatkowe zajęcia organizowane w Szkole Podstawowej w Liszynie finansowane przez organ prowadzący:**

L.P.	RODZAJ ZAJĘĆ	LICZBA GODZ. TYGODNIOWO
1.	Koło zainteresowań - taneczne	2
2.	Koło zainteresowań - teatralne	1
3.	Koło zainteresowań – ZHP - Zuchy	1
4.	Koło zainteresowań – językowe ang/niem	3
5.	Koło zainteresowań - matematyczne	1
6.	Koło zainteresowań - wokalne	1
7.	Zajęcia dydaktyczno-wyrównawcze	4
8.	Logopedia	5
9.	Zajęcia korekcyjno-kompensacyjne	3
10.	Gimnastyka korekcyjna	1
11.	Rewalidacja	6
12.	Świetlica - czynna do godz. 16.30 dla 1 grupy świetlicowej	22

**Dodatkowe zajęcia organizowane w Szkole Podstawowej w Słupnie finansowane przez organ prowadzący:**

L.P.	RODZAJ ZAJĘĆ	LICZBA GODZ. TYGODNIOWO
1.	Koło zainteresowań - muzyczne	2
2.	Koło zainteresowań – językowe ang/niem	11
3.	Zajęcia sportowe/SKS	5
4.	Zajęcia dydaktyczno-wyrównawcze	15
5.	Logopedia	7
6.	Pedagog szkolny	10
7.	Psycholog szkolny	20
8.	Zajęcia korekcyjno-kompensacyjne	7
9.	Gimnastyka korekcyjna	6
10.	Języki: francuski, niemiecki	11
11.	Zajęcia rewalidacyjne	10
12.	Świetlica – czynna do godz. 16.30 dla 5 grup świetlicowych	54

**Dodatkowe zajęcia organizowane w Szkole Podstawowej w Świącieńcu finansowane przez organ prowadzący:**

L.P.	RODZAJ ZAJĘĆ	LICZBA GODZ. TYGODNIOWO
1.	Robotyka	1
2.	Koło zainteresowań – zajęcia kreatywne	1
3.	Koło zainteresowań – Mali Odkrywcy	1
4.	Koło zainteresowań – język angielski	2
5.	Koło zainteresowań – język niemiecki	1
6.	Zajęcia sportowe/SKS	2
7.	Zajęcia dydaktyczno-wyrównawcze	3
8.	Gimnastyka korekcyjno-kompensacyjna	1
9.	Basen	3

10.	Chór	2
11.	Świetlica – czynna do godz. 16.30 dla 1 grupy świetlicowej	26

Z roku na rok obserwujemy znaczny wzrost liczby godzin dodatkowych przydzielanych z organu, a w szczególności godzin na nauczanie indywidualne, zajęcia rewalidacyjne, co wynika z orzeczeń o potrzebie kształcenia specjalnego uczniów wydawanych przez Poradnię Psychologiczno-Pedagogiczne.

Po raz pierwszy w roku 2019 w szkołach podstawowych na terenie gminy Słupno został przeprowadzony egzamin ósmoklasisty w formie pisemnej. Egzamin ten obejmował wiadomości i umiejętności określone w podstawie programowej w odniesieniu do wybranych przedmiotów nauczanych w klasach I-VIII. Każdy ósmoklasista przystąpił do egzaminu z trzech przedmiotów obowiązkowych, tj. języka polskiego, matematyki oraz języka obcego nowożytnego, którego uczeń uczył się w szkole w ramach obowiązkowych zajęć edukacyjnych. Egzamin ósmoklasisty jest egzaminem obowiązkowym, co oznacza, że każdy uczeń musi do niego przystąpić, aby ukończyć szkołę podstawową. Nie jest określony minimalny wynik, jaki uczeń powinien uzyskać, dlatego egzaminu ósmoklasisty nie można nie zdać.

### Średnie wyniki z Egzaminu Ósmoklasisty w 2019 roku w szkołach podstawowych gminy Słupno

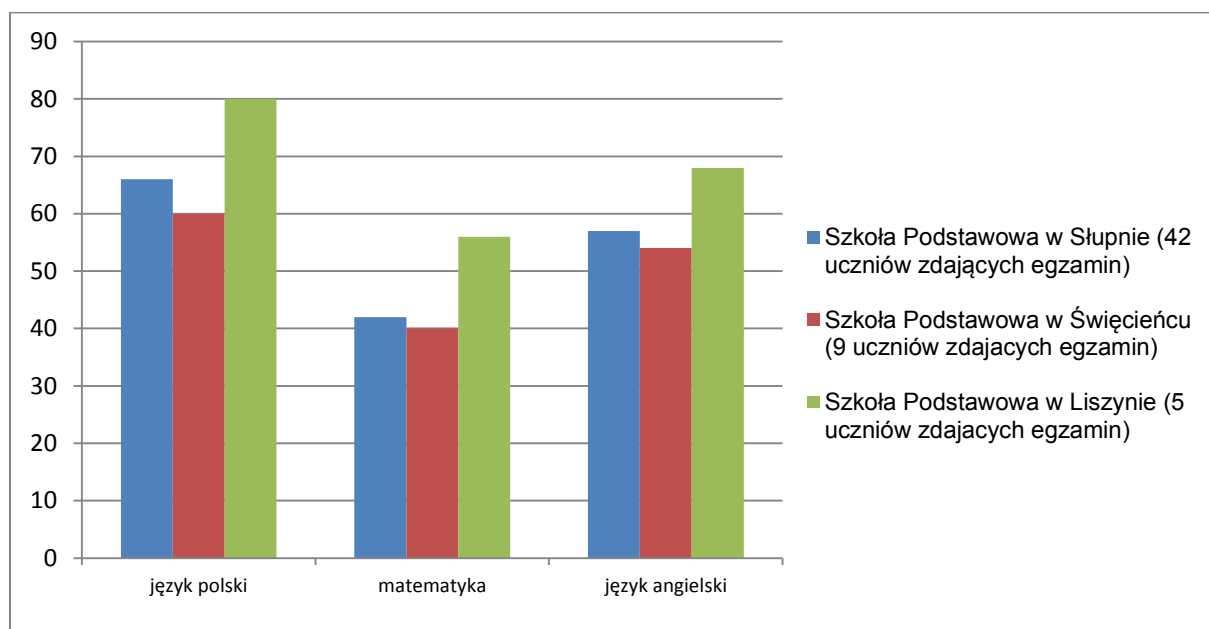

## Średnie wyniki z Egzaminu Ósmoklasisty w 2019 roku w porównaniu z powiatem i województwem

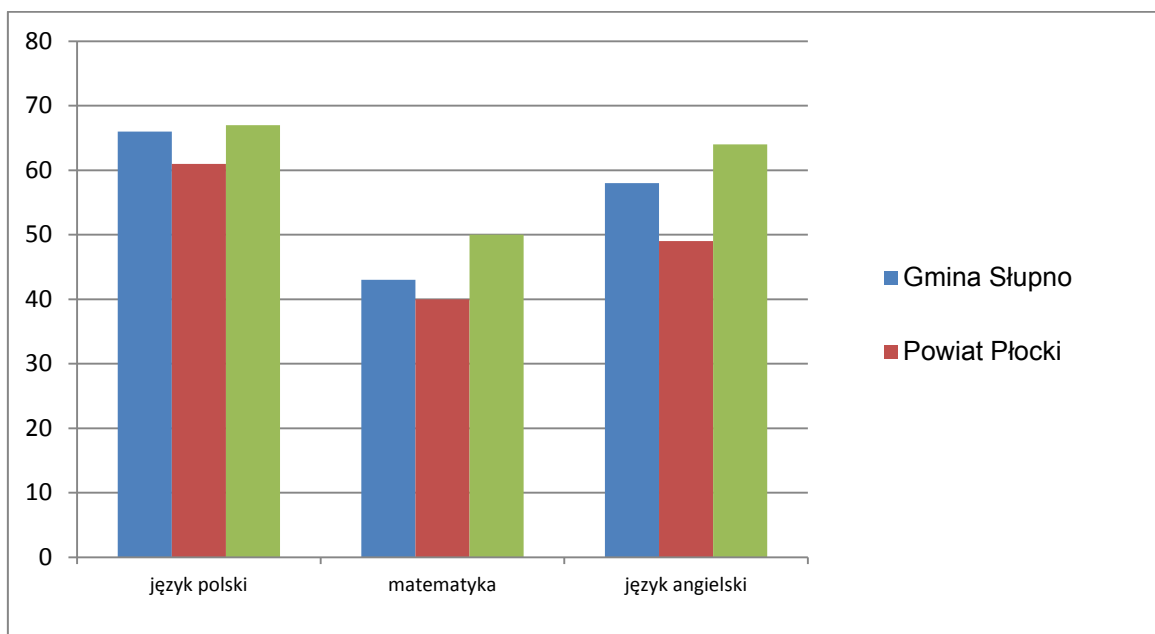

Po raz ostatni z kolei w roku 2019 na terenie gminy Słupno został przeprowadzony egzamin gimnazjalny.

W 2019 roku już po raz drugi przyznano stypendia Wójta Gminy Słupno dla szczególnie uzdolnionych uczniów szkół podstawowych. O stypendium ubiegać się mogli uczniowie klas IV-VIII zamieszkujący na terenie gminy Słupno oraz po raz pierwszy także uczniowie zamieszkujący poza jej terenem ale uczęszczający do szkół z terenu gminy. Biorąc pod uwagę średnią ocen uzyskaną na świadectwie szkolnym co najmniej 5.0 oraz inne osiągnięcia naukowe, sportowe i artystyczne, przyznano stypendia dla 56 uczniów, co stanowi wzrost o 100% w porównaniu z rokiem ubiegłym. Stypendium było wypłacane w wysokości 150,00 zł dwa razy w roku szkolnym 2019/2020 (do 30 września 2019r. i do 31 stycznia 2020r.). Po raz kolejny przyznano stypendia Wójta Gminy Słupno dla uczniów ze szkół ponadpodstawowych zamieszkałych na terenie Gminy Słupno. Stypendium otrzymało 3 uczniów, którzy uzyskali średnią ocen uzyskaną na świadectwie szkolnym co najmniej 5.0 oraz inne osiągnięcia naukowe, sportowe i artystyczne. Stypendium jest wypłacane w wysokości 200,00 zł miesięcznie w roku szkolnym 2019/2020 (od września 2019 r. do czerwca 2020 r.).

Szkoła Podstawowa w Liszynie oraz Szkoła Podstawowa w Słupnie w 2019 roku były beneficjentami Narodowego Programu Rozwoju Czytelnictwa, w ramach którego zakupiono do bibliotek nowe pozycje książkowe oraz zorganizowano akcje i projekty czytelnicze dla

szkolnej społeczności. Już od kilku lat Szkoła Podstawowa w Liszynie uczestniczy w projekcie Lokalny Animator Sportu, którego głównym celem jest upowszechnianie aktywności fizycznej i sportu wśród dzieci i młodzieży poprzez umożliwienie udziału w sportowych zajęciach pozalekcyjnych. Zajęcia te realizowane są przez lokalnych animatorów sportu na kompleksie boisk Orlik 2012 i dofinansowane ze środków Ministerstwa Sportu. Profilaktyce zdrowotnej i rozwijaniu aktywności fizycznej uczniów służyła również w 2019 roku ogólnopolska akcja Rowerowy Maj. Przez cały miesiąc uczniowie Szkoły Podstawowej w Liszynie przyjeżdżali do szkoły na rowerach. Organizowano także rajdy rowerowe po okolicy, spotkania na temat bezpieczeństwa ruchu rowerowego na drogach publicznych oraz praktyczne warsztaty dotyczące eksploatacji rowerów.

W 2019 roku uczniowie szkół podstawowych z terenu gminy Słupno zostali objęci profesjonalną opieką stomatologiczną. We wrześniu 2019 roku Wójt gminy Słupno podpisał porozumienie z firmą, która dysponuje samochodem tzw. Dentobusem nowocześnie wyposażonym w sprzęt stomatologiczny. Dentobus dwukrotnie w ciągu 2019 roku świadczył usługi stomatologiczne i służył nieodpłatnie uczniom.

Wychodząc naprzeciw oczekiwaniom mieszkańców gminy Słupno podpisano również porozumienie z Centrum Medycznym Borowiczki Sp. z o.o. na sprawowanie opieki stomatologicznej nad uczniami szkół podstawowych w gabinecie dentystycznym przy ul. Borowickiej 3b w Płocku. Nowocześnie wyposażony Dentobus oraz gabinet dentystyczny służą uczniom z naszej gminy nieodpłatnie, dzięki czemu rodzice nie ponoszą dodatkowych kosztów związanych z leczeniem zębów swoich pociech. Koszty świadczeń zdrowotnych z zakresu stomatologii pokrywane są w całości ze środków Narodowego Funduszu Zdrowia.

#### **11.4 Kadra**

Zmiany w strukturze awansu zawodowego nauczycieli, w tym w związku z przeprowadzonymi w okresie sprawozdawczym, postępowaniami egzaminacyjnymi na stopień awansu zawodowego nauczyciela mianowanego zwiększyły zasoby kadrowe szkół i przedszkoli o nauczycieli posiadających wyższe kwalifikacje zawodowe, co nie pozostaje bez znaczenia dla osiągnięcia pożądanego efektów prowadzonego procesu nauczania i wychowania.

W trakcie realizacji w trzech szkołach podstawowych projektu „Kreatywnie i interaktywnie” również nauczyciele otrzymali możliwość uczestnictwa w szkoleniach doskonalących metody i formy kształcenia kompetencji kluczowych, także z wykorzystaniem TIK i metody eksperymentu.

W Gminie Słupno nieprzerwanie rosną wskaźniki wykształcenia i to zarówno w obszarze wychowania przedszkolnego jak i edukacji szkolnej. Na szczególne podkreślenie zasługuje fakt dobrego przygotowania merytorycznego kadry zarządzającej naszymi jednostkami. System doskonalenia i doksztalcania nauczycieli w placówkach oświatowych, dla których organem prowadzącym jest gmina Słupno spowodował, że większość nauczycieli posiada kwalifikacje do nauczania dwóch i więcej przedmiotów. Efektem podejmowanych działań oraz prowadzenia odpowiedniej polityki kadrowej jest aktualnie niewątpliwie dobra struktura w zakresie poziomu wykształcenia nauczycieli. Poziom wykształcenia nauczycieli obrazują tabele.

**Stopnie awansu zawodowego nauczycieli na dzień 31 grudnia 2019 roku w poszczególnych placówkach w przeliczeniu na etaty:**

NAZWA JEDNOSTKI	nauczyciel bez stopnia awansu zawodowego	nauczyciel dyplomowany	nauczyciel mianowany	Nauczyciel kontraktowy	nauczyciel stażysta	Razem
Szkoła Podstawowa w Słupnie	-	24,28	4,17	11,50	1,00	<b>40,95</b>
Szkoła Podstawowa w Liszynie	-	12,05	1,00	3,32	1,39	<b>17,76</b>
Szkoła Podstawowa w Święcieńcu	-	7,33	2,97	1,50	1,28	<b>13,08</b>
Samorządowe Przedszkole w Słupnie	-	4,42	9,00	4,00	1,00	<b>18,42</b>
<b>Razem</b>	-	<b>48,08</b>	<b>17,14</b>	<b>20,32</b>	<b>4,67</b>	<b>90,21</b>



**Poziom wykształcenia nauczycieli w placówkach na dzień 31 grudnia 2019 roku:**

Placówki	WMPP*		WMBPP** WZPP***		Razem
	Pełnozatrudnieni	Niepełnozatrudnieni	Pełnozatrudnieni	Niepełnozatrudnieni	
Szkoła Podstawowa w Słupnie	37	6	-	-	43
Szkoła Podstawowa w Liszynie	14	8	-	1	23
Szkoła Podstawowa w Świącieńcu	9	9	1	-	19
Samorządowe Przedszkole w Słupnie	17	4	1	-	22
<b>Razem</b>	<b>77</b>	<b>27</b>	<b>2</b>	<b>1</b>	<b>107</b>

\*WMPP – wyższe magisterskie z przygotowaniem pedagogicznym

\*\*WMBPP- wyższe magisterskie bez przygotowania pedagogicznego

\*\*\*WZPP – wyższe zawodowe z przygotowaniem pedagogicznym

**Liczba nauczycieli zatrudnionych w gminie Słupno na dzień 31 grudnia 2019 roku to 90,21 etatów. Liczba ta z uwzględnieniem stopni awansu zawodowego w przeliczeniu na liczbę etatów wynosi:**

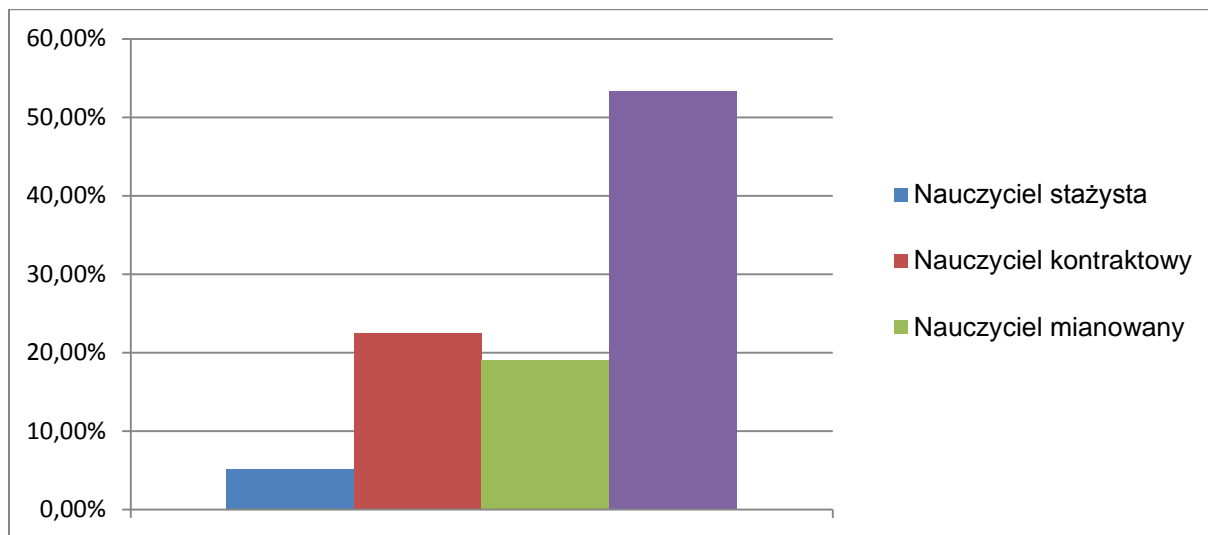

Jak widać z powyższego zestawienia 53,30% liczby etatów nauczycieli zatrudnionych w Gminie Słupno stanowią nauczyciele dyplomowani. Jest to najwyższy szczebel kariery zawodowej nauczyciela i zarazem najdroższy. Jednak w trosce o wysoką jakość kształcenia dzieci gmina Słupno angażuje ogromną kwotę na doskonale wykształconą i doświadczoną kadrę nauczycielską co niewątpliwie ma odzwierciedlenie w jakości nauczania. W budżecie gminy Słupno na 2019 rok wyodrębniono kwotę 43 300,00 zł na dofinansowanie doskonalenia zawodowego nauczycieli.

W 2019 roku do organu prowadzącego wpłynęły 4 wnioski o przeprowadzenie postępowania egzaminacyjnego na nauczyciela mianowanego. W sierpniu 2019 roku awans zawodowy na nauczyciela mianowanego otrzymał 1 nauczyciel z Samorządowego Przedszkola „Niezapominajka” w Słupnie oraz 2 nauczycieli ze Szkoły Podstawowej im. abp. Antoniego Juliana Nowowiejskiego w Słupnie. W grudniu 2019 roku przeprowadzono jeszcze jedno postępowanie egzaminacyjne. Awansem zawodowym na nauczyciela mianowanego może pochwalić się nauczyciel Szkoły Podstawowej im. Ziemi Mazowieckiej w Liszynie.

W 2019 roku przeprowadzono ponadto konkurs na dyrektora Szkoły Podstawowej im. abp. Antoniego Juliana Nowowiejskiego w Słupnie. Na dyrektora tej placówki oświatowej został ponownie wybrany P. Waldemar Kaczorowski.

### 11.5 Poziom wydatków na oświatę

Wydatki na oświatę, to znacząca część budżetu niemal każdej jednostki samorządu terytorialnego. Źródła ich pochodzenia to subwencja oświatowa, dotacje, środki własne gminy i inne. Przepisy określające zasady finansowania oświaty stanowią, że liczba uczniów jest podstawowym elementem podziału subwencji oświatowej w budżecie państwa. Subwencja oświatowa przekazana dla gminy Słupno w 2019 roku w wysokości **5 508 308,00 zł** stanowi **40,23%** wydatków oświatowych poniesionych ogółem w wysokości **13 691 538,24 zł**. Na terenie gminy Słupno funkcjonuje także Niepubliczne „Domowe Przedszkole” w Nowym Gulczewie, do którego obecnie uczęszcza 30 dzieci. Przedszkole to, dotowane jest przez gminę Słupno, na które w 2019 roku wydatkowano kwotę 351 690,68 zł.

Na dzieci zamieszkałe na terenie gminy Słupno, a uczęszczające do przedszkoli na terenie innych gmin (w tym głównie na terenie gminy Miasto Płock) gmina Słupno przeznaczyła w 2019 roku 382 769,36 zł jako zwrot kosztów wychowania przedszkolnego dzieci uczęszczających do przedszkoli prowadzonych lub dotowanych przez daną gminę. Gmina Słupno również otrzymuje zwrot kosztów wychowania przedszkolnego za dzieci będące mieszkańcami sąsiednich gmin a uczęszczających do przedszkoli prowadzonych lub dotowanych przez gminę Słupno i w 2019 roku była to kwota w wysokości 197 939,48 zł.

#### Koszty utrzymania ucznia:

I.p.	Placówka	Liczba dzieci	Koszt roczny	Koszt miesięczny	Razem koszty placowe plus rzeczowe [zł]
1	Samorządowe Przedszkole „Niezapominajka” w Słupnie	236	13 687,22	1 140,60	3 230 183,64
<b>Razem</b>		<b>236</b>	-----	-----	-----

I.p.	Placówka	Liczba uczniów	Koszt roczny	Koszt miesięczny	Razem koszty płacowe plus rzeczowe [zł]
1	Szkoła Podstawowa w Słupnie	337	14 679,07	1 223,26	4 946 847,40
2	Szkoła Podstawowa w Liszynie	92	19 754,91	1 646,24	1 817 451,92
3	Szkoła Podstawowa w Święcieńcu	67	24 846,89	2 070,57	1 664 741,49
<b>Razem</b>		496	-----	-----	-----

Analizując koszty utrzymania uczniów w poszczególnych placówkach należy stwierdzić, że są one w mniejszych placówkach zdecydowanie wyższe, związane to jest ściśle z liczbą uczniów w obszarze działania placówki oświatowej. Ministerstwo Edukacji Narodowej zdecydowanie popiera funkcjonowanie małych szkół jednocześnie, nie wykazuje się przy tym pomocą finansową pomimo wcześniejszych deklaracji, nie zwiększa w stopniu wystarczającym subwencji na tzw. „małe szkoły podstawowe”, chociaż wiadomo że ich utrzymanie generuje wysokie koszty i nie wszystkie gminy są w stanie je finansować. Należy zauważyć, iż w placówkach oświatowych gminy Słupno kadra nauczycielska otrzymuje dodatki motywacyjne za min. uzyskiwanie szczególnych osiągnięć edukacyjnych uczniów, praktyczne stosowanie nowoczesnych metod nauczania i wychowania oraz rozwój i doskonalenie zawodowe. Organ prowadzący czyli gmina Słupno w 2019 roku przeznaczyła na dodatki motywacyjne dla nauczycieli 12% rocznych środków zaplanowanych na wynagrodzenia zasadnicze nauczycieli danej szkoły i jest to jeden z najwyższych wskaźników na terenie powiatu płockiego. Analizę porównawczą przeznaczenia środków finansowych na dodatki motywacyjne w gminach powiatu płockiego obrazuje poniższa tabela:

Gmina	Limit środków finansowych przeznaczonych na dodatki motywacyjne
Słupno	12% rocznych środków zaplanowanych na wynagrodzenia zasadnicze nauczycieli
Stara Biała	10% rocznych środków zaplanowanych na wynagrodzenia zasadnicze nauczycieli
Drobin	8% rocznych środków zaplanowanych na wynagrodzenia zasadnicze nauczycieli
Nowy Duninów	6% rocznych środków zaplanowanych na wynagrodzenia zasadnicze nauczycieli
Wyszogród	6% rocznych środków zaplanowanych na wynagrodzenia zasadnicze nauczycieli

Radzanowo	5,5% rocznych środków zaplanowanych na wynagrodzenia zasadnicze nauczycieli
Bulkowo	5% rocznych środków zaplanowanych na wynagrodzenia zasadnicze nauczycieli

Ponadto w 2019 roku wynagrodzenia kadry nauczycielskiej wzrosły dwukrotnie: w styczniu i wrześniu. Również od września 2019 roku Minister Edukacji przyznał wychowawcom klas w szkołach dodatek funkcyjny w stałej kwocie 300,00 zł. Nie chcąc dopuścić do nierównego traktowania nauczycieli, Rada Gminy w Słupnie dnia 4 września 2019 roku podjęła decyzję o przyznaniu także wychowawcom oddziałów przedszkolnych dodatku funkcyjnego w takiej samej kwocie. Od kwietnia 2019 roku również pracownicy niepedagogiczni w placówkach oświatowych otrzymali dziesięcioprocentową podwyżkę wynagrodzeń.

Z dniem 31 grudnia 2018 roku uchwałą Rady Gminy w Słupnie zlikwidowano jednostkę budżetową pod nazwą „Centrum Usług Wspólnych w Słupnie”. Zadania zlikwidowanej jednostki organizacyjnej gminy Słupno od dnia 1 stycznia 2019 r. przejęło Biuro do spraw oświaty w Urzędzie Gminy Słupno.

## 12. POMOC SPOŁECZNA

Gminny Ośrodek Pomocy Społecznej w Słupnie realizował politykę społeczną Gminy Słupno mającą na celu umożliwienie osobom i rodzinom przezwyciężenie trudnych sytuacji życiowych, których nie są one w stanie pokonać wykorzystując własne środki, możliwości i uprawnienia, zgodnie z ustawą o pomocy społecznej. Misją pomocy społecznej jest umożliwienie wszystkim ludziom rozwoju ich pełnego potencjału, wzbogacanie ich życia i zapobieganie dysfunkcjom, promowanie zmian społecznych, rozwiązywanie problemów we wzajemnych relacjach. Głównym celem pomocy społecznej jest:

- 1) Zaspokajanie niezbędnych potrzeb życiowych osób i rodzin oraz umożliwienie im bytowania w warunkach odpowiadających godności człowieka,
- 2) Zapobieganie powstaniu trudnych życiowych sytuacji, których rodziny nie są w stanie pokonać wykorzystując własne uprawnienia, zasoby i możliwości,
- 3) Doprowadzenie do możliwie pełnego usamodzielnienia się osób i rodzin oraz ich integracji ze środowiskiem.

W ramach Gminnego Programu Profilaktyki i Rozwiązywania Problemów Alkoholowych oraz Przeciwdziałania Narkomanii koordynowano Punkt Konsultacyjny Uzależnień. Działania Punktu były skierowane w szczególności dla:

- 1) osób uzależnionych od alkoholu i innych środków odurzających,
- 2) rodzin osób uzależnionych.

Za pośrednictwem Punktu Konsultacyjnego Uzależnień specjalista ds. uzależnień przeprowadził 145 konsultacji. Działania punktu sfinansowane były ze środków Gminnej Komisji Rozwiązywania Problemów Alkoholowych w Słupnie.

### SENIORZY WYDARZENIA KULTURALNE

W dniu 11 października 2019 roku w hali sportowej Szkoły Podstawowej im. abp. Antoniego Juliana Nowowiejskiego w Słupnie odbyła się cykliczna impreza tj. Bal z okazji Międzynarodowego Dnia Osób Starszych. Zaproszenie skierowane zostało do wszystkich seniorów z terenu gminy Słupno. Uroczystość była okazją do integracji osób starszych jak również do spotkania i wspólnej zabawy.

W dniu 13 grudnia 2019 roku odbyła się Gminna Wigilia skierowana do wszystkich mieszkańców Gminy Słupno. Wydarzenie zostało zorganizowane w Szkole Podstawowej w Słupnie. Program świątecznego spotkania obejmował występy dzieci ze żłobka, przedszkola oraz szkół z terenu gminy Słupno, a także wspólne śpiewanie kolęd i poczęstunek.

W roku 2019 kontynuowano cykliczne działania zaplanowane w projekcie, m.in. w zakresie prowadzenia Centrum Aktywizacji Seniorów, gdzie realizowane jest wsparcie z zakresu:

- 1) usprawniania ruchowego,
- 2) wsparcia psychologicznego,
- 3) opieki lekarza geriatry,
- 4) opieki pielęgniarskiej,
- 5) zajęć nordic walking,
- 6) spotkań integracyjnych połączonych ze wspólnym gotowaniem.

### **KLUB WOLONTARIATU**

Gminny Ośrodek Pomocy Społecznej w Słupnie jest organizatorem wolontariatu na terenie Gminy Słupno od 2004 r., który z powodzeniem realizuje program wolontarystyczny. W działalność Klubu Wolontariatu zaangażowanych było w 2019 roku - 64 wolontariuszy. Działania wolontariuszy to m.in.

- 1) udział wolontariuszy w WOŚP,
- 2) realizacja projektu „Historia zapisana na muralu Słupna”.

14 maja 2019 r. w Starostwie Powiatowym w Płocku została podpisana umowa pomiędzy Ośrodkiem Działaj Lokalnie Fundacją Fundusz Lokalny Ziemi Płockiej „Młodzi Razem” a Gminnym Ośrodkiem Pomocy Społecznej w Słupnie działającym w imieniu Grupy nieformalnej Wolontariat działający przy Gminnym Ośrodku Pomocy Społecznej w Słupnie. Projekt dofinansowano ze środków Programu „Działaj Lokalnie” Polsko – Amerykańskiej Fundacji Wolności realizowanego przez Akademię Rozwoju Filantropii w Polsce oraz Ośrodka DL Fundacji FLZP „Młodzi Razem” i Powiatu Płockiego.

19 października 2019 r. odbyła się gra terenowa dla młodzieży z Gminy Słupno w ramach Gminnego Programu Profilaktyki i Rozwiązywania Problemów Alkoholowych oraz Przeciwdziałania Narkomanii. Zasadniczym celem było zrealizowanie programu profilaktycznego, którego zadaniem było zapobieganie sięgania przez dzieci i młodzież po różnego rodzaju używki.

W dniach od 2 - 13 grudnia 2019 r. Wolontariusze przeprowadzili świąteczną zbiórkę żywności w GRAM Market w Słupnie dla rodzin najbardziej potrzebujących z terenu gminy Słupno.

## **PROJEKT „KLUB INTEGRACJI SPOŁECZNEJ W GMINIE SŁUPNO”**

W 2019 roku Gminny Ośrodek Pomocy Społecznej w Słupnie był realizatorem projektu „Klub Integracji Społecznej w Gminie Słupno”. Projekt realizowany jest w ramach Osi Priorytetowej RPO WM 2014 – 2020. IX Wspieranie włączenia społecznego i walka z ubóstwem. Działanie: 9.1 Aktywizacja społeczno – zawodowa osób wykluczonych i przeciwdziałanie wykluczeniu społecznemu.

Klub Integracji Społecznej funkcjonuje w ramach wewnętrznej struktury Gminnego Ośrodka Pomocy Społecznej w Słupnie. Projekt zakłada objęcie programem reintegracji społeczno – zawodowej 40 osób bezrobotnych, nieaktywnych zawodowo, korzystających z pomocy GOPS w Słupnie, w tym osób niepełnosprawnych. Program realizowany jest w dwóch 10 miesięcznych edycjach: 1 edycja: 01.05.2018 – 30.04.2019; 2 edycja 01.05.2019 – 30.04.2020. Od 01.05.2019r. rozpoczęto realizację II edycji projektu skierowanej do kolejnych 20 osób zamieszkałych na terenie gminy Słupno. W ramach projektu odbył się "Trening budżetowy" oraz „Trening kompetencji życiowych”. Ponadto uczestnicy Klubu Integracji Społecznej mieli możliwość skorzystania z indywidualnego poradnictwa prawnego.

## **PROJEKT „SMARTCARE – wsparcie osób niepełnosprawnych**

Gmina Słupno w roku 2019 przystąpiła do realizacji projektu pt. „SmartCare – organizacja usług społecznych z wykorzystaniem nowoczesnych TIK” w ramach w ramach Osi Priorytetowej IX: Wspieranie włączenia społecznego i walka z ubóstwem, Działania 9.2 Usługi społeczne i usługi opieki zdrowotnej, Poddziałanie 9.2.1 Zwiększenie dostępności usług społecznych Regionalnego Programu Operacyjnego Województwa Mazowieckiego na lata 2014-2020. Celem głównym projektu jest zwiększenie niezależnego funkcjonowania w środowisku zapobiegającym odizolowaniu od rodziny i lokalnej społeczności 40 osób niesamodzielnych (w tym: 25 zamieszkujących na terenie miasta Płocka oraz 15 zamieszkujących na terenie gminy Słupno) wsparcie 10 opiekunów faktycznych oraz 6 osób świadczących usługi społeczne w okresie realizacji projektu. Dzięki pozyskaniu środków unijnych możliwe było sfinansowanie dodatkowych godzin usług opiekuńczych oraz rozszerzenie oferty wsparcia o usługi asystenckie, rehabilitacyjne, poradnictwo psychologiczne i psychiatryczne, terapię społeczną i dogoterapię. Zorganizowane zostały również kursy edukacyjne – celem zwiększenia szans na rynku pracy. W ramach działań projektowych została wdrożona usługa teleopieki. Liderem projektu jest Gmina Miasto Płock, a realizatorem projektu ze strony Lidera jest Miejski Ośrodek Pomocy Społecznej w Płocku.



## ŚWIADCZENIA Z POMOCY SPOŁECZNEJ

### 1) Specjalistyczne usługi opiekuńcze dla osób z zaburzeniami psychicznymi w miejscu zamieszkania

- W okresie od 01.01.2017 r. do 31.12.2017 r. wykonano dla 12 osób;
- W okresie od 01.01.2018 r. do 31.12.2018 r. wykonano dla 3 osób;
- W okresie od 01.01.2019 r. do 31.12.2019 r. wykonano dla 4 osób.

w latach w tym:	2017 Stan na dzień 31.12.2017 r.	2018 Stan na dzień 31.12.2018 r.	2019 Stan na dzień 31.12.2019 r.
Środki Wojewody	111.943 zł	89.160 zł	104.940 zł
Środki Gminy	0,00 zł	0,00 zł	0,00 zł
<b>ŁĄCZNIE</b>	<b>111.943 zł</b>	<b>89.160 zł</b>	<b>104.940 zł</b>

W wyjątkowych przypadkach realizowane są również usługi dla dzieci i młodzieży z zaburzeniami psychicznymi, pozbawionych dostępu do zajęć rehabilitacyjnych i rewalidacyjno – wychowawczych, jeśli nie mają możliwości uzyskania dostępu do zajęć świadczonych przez inne zobowiązane podmioty. Na terenie Gminy Słupno specjalistyczne usługi opiekuńcze realizowane są na rzecz dzieci ze spectrum autyzmu przez wykwalifikowanych terapeutów na podstawie składanych ofert. Średnia cena za godzinę usługi wynosi 60,00 zł.

### 2) Usługi opiekuńcze w miejscu zamieszkania

- W okresie od 01.01.2017 r. do 31.12.2017 r. wykonano dla 20 osób;
- W okresie od 01.01.2018 r. do 31.12.2018 r. wykonano dla 16 osób;
- W okresie od 01.01.2019 r. do 31.12.2019 r. wykonano dla 15 osób.

w latach w tym:	2017 Stan na dzień 31.12.2017 r.	2018 Stan na dzień 31.12.2018 r.	2019 Stan na dzień 31.12.2019 r.
Środki Gminy	122.428 zł	84.514 zł	57.315 zł
<b>ŁĄCZNIE</b>	<b>122.428 zł</b>	<b>84.514 zł</b>	<b>57.315 zł</b>

### 3) Zasiłki stałe:

- W okresie od 01.01.2017 r. do 31.12.2017 r. wypłacono dla 20 osób;
- W okresie od 01.01.2018 r. do 31.12.2018 r. wypłacono dla 19 osób;
- W okresie od 01.01.2019 r. do 31.12.2019 r. wypłacono dla 19 osób.

w latach w tym:	2017 Stan na dzień 31.12.2017 r.	2018 Stan na dzień 31.12.2018 r.	2019 Stan na dzień 31.12.2019 r.
Środki Wojewody	95.214 zł	99.900 zł	98.758 zł
Środki Gminy	23.804 zł	24.975 zł	24.690 zł
<b>ŁĄCZNIE</b>	<b>119.018 zł</b>	<b>124.875 zł</b>	<b>123.448 zł</b>

Składki na ubezpieczenie zdrowotne do zasiłków stałych w okresie od 01.01.2019 r. do 31.12.2019 r. opłacono składki za 19 osób pobierających zasiłek stały w łącznej kwocie 11219,02 zł z tego wydatki poniesione ze środków Gminy – 2243,78 zł., natomiast wydatki poniesione ze środków Wojewody – 8975,24 zł.

### 4) Zasiłki okresowe

- W okresie od 01.01.2017 r. do 31.12.2017 r. wypłacono dla 5 osób;
- W okresie od 01.01.2018 r. do 31.12.2018 r. wypłacono dla 8 osób;
- W okresie od 01.01.2019 r. do 31.12.2019 r. wypłacono dla 2 osób.

w latach w tym:	2017 Stan na dzień 31.12.2017 r.	2018 Stan na dzień 31.12.2018 r.	2019 Stan na dzień 31.12.2019 r.
Środki Wojewody	4.696 zł	5.752 zł	3.851 zł
Środki Gminy	193 zł	0 zł	0 zł
<b>ŁĄCZNIE</b>	<b>4.889 zł</b>	<b>5.752 zł</b>	<b>3.851 zł</b>

### 5) Domy pomocy społecznej

- W okresie od 01.01.2017 r. do 31.12.2017 r. opłacono pobyt dla 5 osób;
- W okresie od 01.01.2018 r. do 31.12.2018 r. opłacono pobyt dla 4 osób;
- W okresie od 01.01.2019 r. do 31.12.2019 r. opłacono pobyt dla 4 osób.

w latach w tym:	2017 Stan na dzień 31.12.2017 r.	2018 Stan na dzień 31.12.2018 r.	2019 Stan na dzień 31.12.2019 r.
Środki Gminy	116.415 zł	121.457 zł	125.128 zł

- Dom Pomocy Społecznej w Brwilnie – dla osób dorosłych niepełnosprawnych intelektualnie – 3.707,00 zł.;
- Dom Pomocy Społecznej w Goślicach – dla dzieci i młodzieży niepełnosprawnych intelektualnie – 3.983,00 zł.;
- Dom Pomocy Społecznej w Koszelewie – dla osób w podeszłym wieku oraz osób przewlekle somatycznie chorych – 3.649,00 zł.;
- Dom Pomocy Społecznej w Nowym Miszewie – dla osób dorosłych niepełnosprawnych intelektualnie z oddziałem dla osób przewlekle psychicznie chorych – 4.032,00 zł.;
- Dom Pomocy Społecznej w Wyszogrodzie – dla osób przewlekle somatycznie chorych – 4.169,00 zł.;
- Dom Pomocy Społecznej w Zakrzewie – dla osób przewlekle psychicznie chorych – 4.045,00 zł.

#### 6) Zasiłki celowe i zasiłki celowe specjalne

- W roku 2017 wypłacono 105 zasiłków celowych;
- W roku 2018 wypłacono 187 zasiłków celowych;
- W roku 2019 wypłacono 132 zasiłków celowych.

w latach w tym:	2017 Stan na dzień 31.12.2017 r.	2018 Stan na dzień 31.12.2018 r.	2019 Stan na dzień 31.12.2019 r.
Środki Gminy	64.060,37 zł	69.947 zł	57.905 zł

Ponadto Gminny Ośrodek Pomocy Społecznej w Słupnie sprawił pogrzeb osobie niezidentyfikowanej, której zwłoki odnaleziono w miejscowości Rydzyno na koszt gminy w wysokości 2730 zł.

#### 7) Program rządowy „Pomoc państwa w zakresie dożywiania”

- W okresie od 01.01.2017 r. do 31.12.2017 r. z programu skorzystało 165 osób;

- W okresie od 01.01.2018 r. do 31.12.2018 r. z programu skorzystało 172 osób;
- W okresie od 01.01.2019 r. do 31.12.2019 r. z programu skorzystało 147 osób.

w latach w tym:	2017 Stan na dzień 31.12.2017 r.	2018 Stan na dzień 31.12.2018 r.	2019 Stan na dzień 31.12.2019 r.
Środki Wojewody	58.464 zł	51.889 zł	51.000 zł
Środki Gminy	38.975 zł	39.200 zł	35.183 zł
<b>ŁĄCZNIE</b>	<b>97.439 zł</b>	<b>91.089 zł</b>	<b>86.183 zł</b>

### ŚWIADCZENIA RODZINNE

Kryterium dochodowe uprawniające do ubiegania się o świadczenia rodzinne w 2019 r. wynosiło 674 zł. na osobę, natomiast w przypadku, gdy członkiem rodziny było dziecko legitymujące się orzeczeniem o niepełnosprawności lub orzeczeniem o umiarkowanym lub znacznym stopniu niepełnosprawności kryterium dochodowe wynosiło 764 zł. na osobę. W okresie od 01.01.2019 r. do 31.12.2019 r. przyznano ogółem świadczeń rodzinnych o łącznej wartości 1 447 315,04 w tym :

- zasiłki rodzinne wraz z dodatkami – w łącznej kwocie 375 267,00 zł, co stanowi 3266 wypłaconych świadczeń;
- świadczenia opiekuńcze o łącznej wartości 860 029,00 zł, co stanowi 2079 wypłaconych świadczeń, w tym :

Rodzaj świadczenia		Kwota świadczenia	Liczba świadczeń
1	Zasiłki pielęgnacyjne	320 212 zł.	1 691
2	Świadczenia pielęgnacyjne	493 028 zł.	312
3	Specjalny zasiłek opiekuńczy	46 789 zł.	76

Należy zauważyć, że spośród osób otrzymujących świadczenia opiekuńcze – 6 rodzin uprawnionych było do specjalnego zasiłku opiekuńczego. Są to osoby, na których zgodnie z przepisami Ustawy z dnia 25 lutego 1964r. – Kodeks rodzinny i opiekuńczy ciąży obowiązek alimentacyjny, a także nie podejmują zatrudnienia lub innej pracy

zarobkowej w celu sprawowania stałej opieki nad osobą legitymującą się orzeczeniem o znacznym stopniu niepełnosprawności oraz spełniają kryterium dochodowe rodzin. Do powyższych osób należy wnuczka (3os.), opiekująca się niepełnosprawną babcią/dziadkiem, córka/syn (3 os.) opiekujący się niepełnosprawną matką/ojcem. Jednorazowa zapomoga z tytułu urodzenia dziecka finansowana z budżetu państwa, w wysokości 1000 zł, przy miesięcznym kryterium dochodowym rodziny w przeliczeniu na osobę 1922 zł. - w okresie od 01.01.2019r. do 31.12.2019r. wypłacono 36 świadczeń o łącznej wartości 36 000 zł. Świadczenie rodzicielskie - w okresie od 01.01.2019r. do 31.12.2019r. wypłacono 171 świadczeń o łącznej wartości 151 039 zł.

### ZASIŁEK DLA OPIEKUNA

W okresie od 01.01.2019 r. do 31.12.2019 r. zasiłek dla opiekuna wypłacono 5 osobom (48 świadczeń) o łącznej wartości 29 760 zł. Z pomocy w postaci świadczeń rodzinnych skorzystało łącznie około 310 rodzin.

L.p.	Wyszczególnienie	Liczba rodzin pobierających świadczenia
1.	zasiłek rodzinny i dodatki do zasiłku rodzinnego	137
2.	Zasiłek pielęgnacyjny	144
3.	Świadczenie pielęgnacyjne	29
4.	Specjalny zasiłek opiekuńczy	7
5.	Świadczenie rodzicielskie	23
6.	Jednorazowa zapomoga z tyt. urodzenia się dziecka	36

Należy zauważyć, że niektóre rodziny korzystają jednocześnie z kilku rodzajów świadczeń.

### ANALIZA ŚWIADCZEŃ RODZINNYCH

Rodzaj świadczenia	Liczba świadczeń	Kwota wypłaconych świadczeń	Procentowy % udział wszystkich świadczeń
Zasiłek rodzinny	2206	260 298zł	18,30
Dodatki do zasiłków rodzinnych	1060	114 969zł	8,08
Zasiłki pielęgnacyjne	1 691	320 212 zł	22,51
Świadczenia pielęgnacyjne	312	493 028 zł	34,66

Specjalny zasiłek opiekuńczy	76	46 789 zł	3,30
Jednorazowa zapomoga z tytułu urodzenia się dziecka	36	36 000 zł	2,53
Świadczenie rodzicielskie	171	151 039 zł	10,62
<b>Łącznie</b>	<b>5552</b>	<b>1 422 335 zł</b>	<b>100</b>

Składki na ubezpieczenie emerytalne i rentowe z ubezpieczenia społecznego w okresie od 01.01.2019 r. do 31.12.2019 r. opłacono składki na ubezpieczenie emerytalne i rentowe ogółem w kwocie 111 580 zł, w tym :

- 221 składek za 21 osób pobierających świadczenie pielęgnacyjne w łącznej kwocie 96 038 zł.;
- 78 składek za 7 osób pobierających specjalny zasiłek opiekuńczy w łącznej kwocie 12 130 zł.;
- 20 składek za 3 osoby pobierające zasiłek dla opiekuna w łącznej kwocie 3 412 zł.

### **ŚWIADCZENIA Z FUNDUSZU ALIMENTACYJNEGO**

W ramach funduszu alimentacyjnego w 2019 r. wydano łącznie 42 decyzje, w tym :

- 25 decyzji przyznających świadczenia;
- 7 decyzji uchylających prawo do świadczeń z funduszu alimentacyjnego;
- 4 decyzje odmawiająca przyznania świadczeń z funduszu alimentacyjnego (przekroczenie kryterium dochodowego uprawniające do wypłaty świadczeń);
- 2 decyzje stwierdzające nienależnie pobrane świadczenia z funduszu alimentacyjnego;
- 4 decyzje zmieniające (w tym dwie zmieniające wysokość świadczenia).

W okresie od 01.01.2019r. do 31.12.2019r. wypłacono ogółem 395 świadczeń z funduszu alimentacyjnego o łącznej wartości 1552 00,00 zł, w tym na osobę uprawnioną w wieku:

- 0 - 17 lat – 252 świadczenia w łącznej kwocie 104 200 zł.;
- 18 - 24 lata – 143 świadczeń w łącznej kwocie 51 000 zł.

Liczba rodzin pobierających świadczenie z funduszu alimentacyjnego – stan na dzień: 31.12.2019 r. – 16 rodziny (26 osób uprawnionych).

## ANALIZA ŚWIADCZEŃ Z FUNDUSZU ALIMENTACYJNEGO

Wyplacone świadczenia z funduszu alimentacyjnego, z tego na osobę uprawnioną w wieku:	Liczba świadczeń w latach			
	2016	2017	2018	2019
0 - 17 lat	459	428	348	252
18 - 24 lat	244	224	168	143
25 lat i więcej	0	0	0	0
<b>Razem</b>	<b>703</b>	<b>652</b>	<b>516</b>	<b>395</b>

Wyplacone świadczenia z funduszu alimentacyjnego, z tego na osobę uprawnioną w wieku:	Kwota świadczeń w latach			
	2016	2017	2018	2019
0 - 17 lat	175 490 zł	165 680 zł	139 770 zł	104 200 zł
18 - 24 lat	89 050 zł	78 540 zł	60 710 zł	51 000 zł
25 lat i więcej	0	0	0	0
<b>Razem</b>	<b>264 540 zł</b>	<b>244 220 zł</b>	<b>200 480 zł</b>	<b>155 200 zł</b>

Kwoty zwrócone przez dłużników alimentacyjnych w 2019 r. z tytułu wypłaconych świadczeń z funduszu alimentacyjnego – stan na dzień 31.12.2019 r. – 102 271,48 zł z tego:

- przekazane na dochody budżetu państwa – 82 762,05 zł.;
- przekazane na dochody własne gminy wierzyciela – 19 509,43 zł.

## POSTĘPOWANIE WOBEC DŁUŻNIKÓW ALIMENTACYJNYCH

Na terenie Gminy Słupno na dzień 31.12.2019 r. zamieszkuje 16 dłużników alimentacyjnych. 37 osób z 22 rodzin uprawnionych jest do pobierania świadczeń z funduszu alimentacyjnego.

Liczba dłużników alimentacyjnych w Gminie Słupno w poszczególnych latach /stan na koniec roku			
2016	2017	2018	2019
13	16	16	15

## **SKŁADKI NA UBEZPIECZENIE ZDROWOTNE OD NIEKTÓRYCH ŚWIADCZEŃ RODZINNYCH**

W okresie od 01.01.2019r. do 31.12.2019r. opłacono składki na ubezpieczenie zdrowotne ogółem w kwocie 19 501 zł, w tym :

- 105 składek za 11 osób pobierających świadczenie pielęgnacyjne w łącznej kwocie 14 814 zł.;
- 60 składek za 5 osób pobierające specjalny zasiłek dla opiekuna w łącznej kwocie 3 348 zł.;
- 24 składek za 3 osoby pobierające zasiłek dla opiekuna w łącznej kwocie 1339 zł.

## **ŚWIADCZENIE WYCHOWAWCZE 500+**

Od 1 lipca 2019 r. świadczenie wychowawcze na każde dziecko w wieku do ukończenia 18 roku życia, ma charakter powszechny i przysługuje niezależnie od dochodu rodziny.

### Realizacja świadczenia wychowawczego

Łączna kwota wypłaconych świadczeń wychowawczych w okresie od 01.01.2019 r. do 31.12.2019 r. - 7 234 904,08 zł. (co stanowi 14549 wypłaconych świadczeń). Kwota spłaconych i przekazanych do budżetu państwa nienależnie pobranych świadczeń wychowawczych w 2019 r. wynosi 500,00 zł. Liczba rodzin pobierających świadczenie wychowawcze na dziecko/dzieci, stan na dzień 31.12.2019r. - 1042 rodziny.

## **POMOC MATERIALNA DLA UCZNIÓW (stypendium i zasiłek szkolny)**

Zgodnie z uchwałą Rady Gminy Słupno Nr 365/XXXIX/14 z dnia 05.09.2014 r. miesięczna wysokość stypendium od 01.10.2018 r. wynosi odpowiednio:

Miesięczna wysokość dochodu na osobę w rodzinie	Miesięczna wysokość stypendium szkolnego
0 zł. do 211,20 zł.	124,00 zł.
powyżej 211,20 zł. do 369,60 zł.	112,00 zł.
powyżej 369,60 zł. do 528,00 zł.	100,00 zł.

W roku szkolnym 2018/2019 w okresie I – VI/2019r. wypłacono stypendium szkolne w łącznej kwocie 12 686,94 zł. dla 31 osób w tym :



L.p.	Rodzaj szkoły	Liczba osób uprawnionych do stypendium szkolnego
1	Szkoła podstawowa	20
2	Gimnazjum	4
3	Szkoła ponadgimnazjalna	7
<b>Razem :</b>		<b>31</b>

W roku szkolnym 2019/2020 w okresie IX – XII/2019 r. wypłacono stypendium szkolne w łącznej kwocie 6 489,44 zł. dla 23 osób w tym :

L.p.	Rodzaj szkoły	Liczba osób uprawnionych do stypendium szkolnego
1	Szkoła podstawowa	14
2	Szkoła ponadgimnazjalna / ponadpodstawowa	9
<b>Razem :</b>		<b>23</b>

W okresie I – XII / 2019 r. wypłacono 1 zasiłek szkolny ze środków własnych gminy, w kwocie 620,00 zł.

W okresie od 01.01.2019r. do 31.12.2019r. wypłacono 4 rodzinom dodatek mieszkaniowy w łącznej wysokości 7 618,80 zł.

W okresie od 01.01.2019r. do 31.12.2019r. wypłacono 4 rodzinom dodatek energetyczny w łącznej wysokości 601,82 zł. Dodatek energetyczny łącznie z kosztami obsługi wyniósł 613,86 zł.

### **PROGRAM RZĄDOWY DLA RODZIN WIELODZIETNYCH (KARTA DUŻEJ RODZINY)**

Realizacja programu rządowego przez Gminę Słupno w okresie od 01.01.2019 r. do 31.12.2019 r.:

- liczba wniosków o przyznanie KDR : 44, w tym 32 wnioski złożone po raz pierwszy przez rodzinę wielodzietną składającą się wyłącznie z rodziców;
- liczba osób, którym wydano KDR: 152, w tym: 92 rodziców, 60 dzieci;
- liczba przyznanych duplikatów kart: 1;
- liczba rodzin wielodzietnych, którym wydano KDR: 53.

### **PROGRAM DOBRY START „300+”**

Łączna kwota wypłaconych świadczeń dobry start w okresie od 01.01.2019r. do 31.12.2019r. - 365 100,00 zł (co oznacza, że wypłaciliśmy świadczenie dla 1218 uczniów,

w tym 2 świadczenia wypłacone w związku z opieką naprzemienną rodziców). Ze świadczenia Dobry start skorzystało 868 rodzin zamieszkujących Gminę Słupno.

## **ASYSTA RODZINNA**

Zgodnie z ustawą z dnia 9 czerwca 2011r. o wspieraniu rodziny i systemie pieczy zastępczej w pracę z rodziną zaangażowani są asystenci rodziny, o których stanowi art.11 ust. 3 i art. 12 przedmiotowej ustawy. Rola asystenta rodziny zaczyna się już na etapie profilaktyki i polega na aktywnym wspieraniu rodziny. Zadaniem asystenta rodziny jest całościowe wspieranie rodzin wychowujących dzieci, zagrożonych różnymi dysfunkcjami.

<b>Liczba rodzin objętych pomocą w formie asystenta rodziny w 2019 r.</b>	
I kwartał	18
II kwartał	17
III kwartał	17
IV kwartał	19

### **12.1 Środowiskowy Dom Samopomocy w Słupnie**

Środowiskowy Dom Samopomocy w Słupnie działał w strukturach Gminnego Ośrodka Pomocy Społecznej w Słupnie, realizującego zadanie zlecone z zakresu administracji rządowej do 31 grudnia 2019 roku. Obecnie jest jednostką organizacyjną Gminy Słupno i podlega bezpośrednio Wójtowi Gminy Słupno. Placówka jest dziennym ośrodkiem wsparcia, który zgodnie z Regulaminem Organizacyjnym „obejmuje swoim wsparciem osoby z zaburzeniami psychicznymi tj. dorosłe osoby przewlekłe psychicznie chore (typ A) zamieszkałe na terenie Gminy Słupno i jest przeznaczony dla 35 osób”. Środowiskowy Dom Samopomocy w Słupnie czynny jest 5 dni w tygodniu (od poniedziałku do piątku) w godzinach 7<sup>00</sup>- 15<sup>00</sup>. Zgodnie §15 Rozporządzenia Ministra Pracy i Polityki Społecznej z dnia 9 grudnia 2010 r. w sprawie środowiskowych domów samopomocy, ŚDS w Słupnie umożliwiał uczestnikom spożywanie gorącego posiłku przygotowywanego w ramach treningu kulinarnego.

## 13. BEZPIECZEŃSTWO I OCHRONA PRZECIWPOŻAROWA

W 2019 r. Wójt Gminy Słupno w porozumieniu z Komendantem Miejskim Policji w Płocku jak co roku podjął współpracę w celu zwiększenia poczucia bezpieczeństwa mieszkańców gminy oraz osób czasowo przebywających na terenie gminy. W związku z powyższym zostało podpisane porozumienie na dodatkowe patrole służby prewencyjnej na kwotę 35 000 zł., oraz na dofinansowanie zakupu paliwa kwotę 5 000 zł.

W 2019 roku w ramach dzięki środkom przekazanych przez gminę na służby ponadnormatywne przeprowadzono 115 dodatkowych patroli na terenie gminy Słupno. W trakcie tych służb policjanci Komisariatu Policji na Podolszycach podjęli 35 interwencji, wylegitymowali 187 osób, przeprowadzili 110 kontroli drogowych, zastosowali 67 pouczeń za wykroczenia.

W trakcie ubiegłego roku policjanci przeprowadzili również interwencje dzięki którym zostało wdrożonych 12 procedur Niebieskiej Kart.

Na terenie gminy Słupno funkcjonuje 6 jednostek Ochotniczych Straży Pożarnych:

- 1) OSP Słupno – Prezes Dariusz Orłowski,
- 2) OSP Cekanowo – Prezes Antoni Rajewski,
- 3) OSP Stare Gulczewo – Prezes Michał Drajkowski,
- 4) OSP Miszewko Strzałkowskie – Prezes Andrzej Kozieł,
- 5) OSP Mijakowo – Prezes Marcin Gorzelany,
- 6) OSP Świącieniec – Prezes Hubert Grzybowski.

Obecnie tylko jedna jednostka włączona jest do Krajowego Systemu Ratowniczo Gaśniczego. Jednostki łącznie liczą 87 czynnych członków biorących bezpośredni udział w akcjach ratowniczych i pożarach.

Budżet na rok 2019 na Ochotnicze Straże Pożarne został zaplanowany na kwotę 197 350,00 zł, zaś plan na 12/2019 – wyniósł 467 690,00 zł. Zwiększenie planu miało między innymi na celu zakup nowego średniego samochodu ratowniczo-gaśniczego z układem napędowym 4x4 dla jednostki OSP Słupno. Potrzeba zakupu w/w samochodu ze sprzętem ratowniczo-gaśniczym wynikała z potrzeby unowocześnienia i doposażenia OSP, a także pozwoliła na udział w akcjach ratowniczo-gaśniczych w większym składzie. Zakup samochodu ratowniczo - gaśniczego usprawnił działania podejmowane przez OSP Słupno. Całkowity koszt zakupu samochodu wyniósł 760 140,00 zł w tym:

- 1) Gmina Słupno dofinansowała kwotę 150 140,00 zł;

- 2) Województwo Mazowieckie dofinansowało kwotę 100 000,00 zł;
- 3) Wojewódzki Fundusz Ochrony Środowiska i Gospodarki Wodnej w Warszawie dofinansował kwotę 279 000,00 zł;
- 4) Krajowy System Ratowniczo-Gaśniczy dofinansował kwotę 231 000,00 zł.

Dla OSP Słupno została również zakupiona stacja obiektowa zintegrowanego systemu alarmowania i ochrony ludności DSP52L. Koszt dostawy i montażu stacji wyniósł 9 993,53 zł. System służy do zdalnego, radiowego uruchamiania syren alarmowych oraz do alarmowania osób posiadających telefony komórkowe i pagery.

Wydatki poniesione z budżetu gminy na OSP w roku 2019r. wyniosły 462 162,51 zł. i kształtowały się następująco:

- 1) ekwiwalent pieniężny za udział w działaniach ratowniczo-gaśniczych i szkoleniach -
- 2) 73 293,50 zł,;
- 3) nagrody w konkursach pożarniczych -1 169,94zł
- 4) zakup materiałów i wyposażenia w tym paliwo – 41 585,13 zł,;
- 5) zakup środków żywności -800,00zł
- 6) zakup energii i paliwa gazowego-12 227,04zł
- 7) zakup usług remontowych – 5 600,00 zł.;
- 8) zakup usług pozostałych w tym opłaty z tytułu usług telekomunikacyjnych, badania lekarskie - 43 853,40 zł.;
- 9) różne opłaty i składki / ubezpieczenia osobowe i majątkowe - 18 618,50 zł.;
- 10) dofinansowanie do zakupu samochodu -150 140,00 zł.

## 14. KULTURA

Gminny Ośrodek Kultury w Słupnie z/s w Cekanowie jest instytucją kultury, finansowaną z budżetu gminy w formie dotacji podmiotowej. Prowadzi wielokierunkową działalność rozwijającą i zaspakajającą potrzeby kulturalne i sportowo- rekreacyjne mieszkańców. Zajmuje się również promocją i upowszechnianiem kultury, sztuki i sportu.

Gminny Ośrodek Kultury realizując swoje statutowe założenia w 2019 roku podejmował szereg działań związanych z rozbudzeniem oraz zaspakajaniem potrzeb kulturalnych i rekreacyjnych mieszkańców Gminy Słupno. W ramach działań promujących i upowszechniających kulturę i rekreację Gminny Ośrodek Kultury współpracuje z placówkami i instytucjami działającymi na terenie naszej gminy organizując np.: wycieczki, konkursy, zajęcia związane z organizowaniem czasu wolnego dla dzieci i młodzieży. Prowadził różnorodne zajęcia stacjonarne dla dzieci i młodzieży z tereny gminy Słupno. Proponowane przez Gminny Ośrodek Kultury Słupno z/s w Cekanowie zajęcia to:

- 1) język angielski dla dzieci klas I - III oraz IV - VI- dwie grupy warsztatowe,
- 2) muzyczne, z zakresu nauki gry na gitarze – dwie grupy warsztatowe,
- 3) muzyczne, z zakresu nauki gry na keyboardzie – zajęcia indywidualne,
- 4) nauka gry na pianinie – zajęcia indywidualne,
- 5) muzyczne, z zakresu nauki gry na perkusji – zajęcia indywidualne,
- 6) taniec nowoczesny – jedna grupa warsztatowa,
- 7) wokalne – zajęcia indywidualne,
- 8) zabawy językiem angielskim dla dzieci w wieku przedszkolnym – jedna grupa warsztatowa,

Oprócz zajęć stacjonarnych Gminny Ośrodek Kultury był również organizatorem zajęć aerobiku, oraz zajęć „zdrowy kręgosłup z elementami jogi”, które cieszyły się ogromnym zainteresowaniem mieszkańców.

Od stycznia do grudnia 2019 roku Gminny Ośrodek Kultury Słupno z/s w Cekanowie organizował zajęcia z zakresu nauki języka angielskiego dla dorosłych mieszkańców gminy Słupno na poziomie podstawowym, średniozaawansowanym oraz zaawansowanym. Celem organizowanych, przez Ośrodek, zajęć jest uaktywnienie młodych mieszkańców poprzez zaprezentowanie im takiej formy aktywności, dzięki której w sposób efektywny i twórczy spędzą wolny czas. Mając na uwadze potrzeby mieszkańców naszej gminy, Gminny Ośrodek Kultury był organizatorem różnego rodzaju spotkań oraz imprez promujących i upowszechniających kulturę i rekreację. 13 stycznia 2019 r. w Hali Sportowej przy Szkole Podstawowej im. abp. A. J. Nowowiejskiego w Słupnie odbył się 27 finał Wielkiej Orkiestry Świątecznej Pomocy. Podczas finału trwały licytacje zgromadzonych przedmiotów oraz

voucherów. Łączna kwota zebrana wyniosła ponad 41 000 zł. z czego 10 500 zł podczas licytacji fantów. Finał wzbogacały występy dzieci i młodzieży ze szkół podstawowych, oraz przedszkola. Gwiazdą wieczoru była Magda Femme, która zaprezentowała swoje utwory.

8 marca 2019 r. z okazji Dnia Kobiet, Gminny Ośrodek Kultury zorganizował na hali sportowej Szkoły Podstawowej w Słupnie, koncert dla mieszkańców gminy Słupno pt. "Być kobietą..". Atrakcją tego wieczoru był niewątpliwie występ Alicji Majewskiej oraz Włodzimierza Korcza z towarzyszeniem Warsaw Opera Quartet.



W maju 2019 r. został zorganizowany EKO-BIEG-u WIOSNY. Zawodnicy startowali na trzech dystansach: 10 km, 3 km, oraz najmłodszy uczestnicy w Biegu Juniora na 300 m. Najlepsi otrzymali nagrody, a każdy z biegaczy miał szansę na zdobycie nagród rzeczowych. Podczas imprezy propagowano zdrowy tryb życia, ekologię, sadzono sadzonki oraz rozdawano jabłka. Po raz pierwszy wsparła nas Fundacja „ORLEN – DAR SERCA.



Na początku czerwca 2019r. zorganizowany został piknik rodzinny „ŚWIĘTUJ Z MAMĄ”. Podczas pikniku można było zakupić książkę pt. „BAJKI ZNAD SŁUPIANKI” wydaną przez Gminny Ośrodek Kultury Słupno w 2019 roku. Dzieciom zapewniono wiele atrakcji w postaci różnych konkursów i zawodów, malowania buziek, baniek mydlanych oraz dmuchańców. Dodatkową atrakcją był koncert Piotra Kwiatkowskiego uczestnika The Voice of Poland.

6 czerwca 2019 r. został zorganizowany dla mieszkańców Gminy Słupno wyjazd do jednego z teatrów warszawskich - Studio Buffo na ponadczasowy musical pt „Metro”.

Jak co roku w czerwcu odbył się festyn w Wykowie DISCO BOISKO. Imprezę rozpoczął występ artystyczny dzieci z Gminnego Ośrodka Kultury. Na dzieci czekało wiele atrakcji, między innymi konkursy z nagrodami, gry i zabawy, zajęcia z rękodzieła. Koncerty rozpoczął występ grupy dla dzieci Tulinki, następnie na scenie pojawił się zespół Bayera, a po nim niezwykle popularny w latach 90-tych zespół Fanatic. Niewątpliwą gwiazdą tego wieczoru był Zenek Martyniuk z zespołem Akcent Ostatnim wykonawcą był Piotr Kwiatkowski. Festyn cieszył się dużym zainteresowaniem, przyciągnął wielu mieszkańców gminy i okolic.



8 listopada Gminny Ośrodek Kultury zorganizował obchody 101-lecia odzyskania Niepodległości przez Polskę. Podczas wieczornicy wystąpili m.in. harcerze z drużyny działającej przy Szkole Podstawowej w Liszynie oraz zespół Kulturalni działający w Gminnym Ośrodku Kultury.

Mając na uwadze potrzeby najmłodszych mieszkańców naszej gminy, GOK zorganizował od 28 stycznia do 8 lutego ferie zimowe pt. „Odkrywamy talenty – mali geniusze”. W ramach zimowisk dzieci mogły skorzystać z zajęć:

- 1) plastycznych,
- 2) warsztatów z gliną,
- 3) warsztatów muzycznych,
- 4) warsztatów tanecznych,
- 5) warsztatów kulinarnych w Zajeździe Mazowsze.

Dodatkową atrakcją był wyjazd do teatru, kina oraz do kręgielni.

W styczniu Gminny Ośrodek Kultury wydał kolejną, trzecią już publikację, tym razem adresowaną dla dzieci pt. „Bajki znad Słupianki”. Książka stanowi zbiór uczących opowiadań dla najmłodszych .

W okresie wakacyjnym od 1 do 26 lipca Gminny Ośrodek Kultury zorganizował Półkolonie letnie dla dzieci z terenu gminy Słupno „Cztery żywioły. Organizatorzy zapewнили 8-godzinną opiekę wychowawców, II śniadanie, obiad oraz mnóstwo atrakcji. Najmłodszy mogli zwiedzić wiele ciekawych miejsc takich jak: Manufaktura czekolady, Muzeum Pożarnictwa



w Wolborzu, Jura Park w Solcu Kujawskim, Młyn Wiedzy w Toruniu, Aeroklub Ziemi Mazowieckiej, Aquapark Kutno i wiele innych.



Od 29 lipca do 8 sierpnia Gminny Ośrodek Kultury zorganizowała dla dzieci i młodzieży ćwiczącej w Gminnej Orkiestrze Dętej, obóz szkoleniowo-wypoczynkowy na Mazurach.

Na zakończenie wakacji został zorganizowany festiwal kolorów połączony z piknikiem rodzinnym. Atrakcją wieczoru było „Kino pod chmurką” i ekranizacja kultowego filmu pt. „Cudowny chłopak”, który zgromadził bardzo dużą publiczność z gminy i okolic.

W dniu 6 grudnia przed Urzędem Gminy w Słupnie odbyła się impreza pt. „Mikołajki na Góralską Nutę”. Wydarzeniu towarzyszył kiermasz bożonarodzeniowy, gorący posiłek, wspólne kolędowanie z dziećmi ze szkół i uczestnikami zajęć w GOK Słupno. Dla najmłodszych stworzono wioskę świętego Mikołaja udostępniono skrzynkę na listy do świętego Mikołaja, była też gorąca czekolada i inne słodczyce. Atrakcją wieczoru było przedstawienie pt. „Gdzie jest Mikołaj” oraz występ zespołu „Góralska Hora”.

Wszystkie realizowane przez Gminny Ośrodek Kultury, działania miały na celu upowszechnianie kultury oraz rozwijanie i zaspakajanie potrzeb kulturalnych i sportowo-rekreacyjnych mieszkańców Gminy Słupno.

Gminna Biblioteka Publiczna w Słupnie jest publiczną instytucją kultury, której głównym celem jest upowszechnianie literatury i promocja czytelnictwa oraz wspieranie i rozwój edukacji kulturalnej i społecznej mieszkańców gminy Słupno. W roku sprawozdawczym zarejestrowano w bibliotece 631 czytelników, 9 922 odwiedzin, udostępniono i wypożyczono 8 725 materiałów bibliotecznych. Najliczniejszą grupę czytelników biblioteki stanowiły osoby aktywnie pracujące, co stanowi około 42 % ogółu czytelników.

W placówce istnieje możliwość korzystania z sieci Internet na pięciu stanowiskach przeznaczonych dla czytelników. Na jednym z komputerów, w sierpniu 2018 roku, zainstalowano Cyfrową Wypożyczalnię Międzybiblioteczną Publikacji Naukowych: ACADEMICA. Cyfrowa wypożyczalnia międzybiblioteczna jest innowacyjnym narzędziem pozwalającym na udostępnienie w bibliotekach naukowych i publicznych na terenie całego kraju kilkuset tysięcy publikacji naukowych. Dzięki systemowi elektronicznych wypożyczeń międzybibliotecznych użytkownicy bibliotek mają możliwość natychmiastowego dostępu do współczesnych publikacji ze wszystkich dziedzin wiedzy z poszanowaniem zapisów prawa autorskiego.

Biblioteka realizując swoje statutowe założenia w okresie sprawozdawczym podejmowała szereg działań związanych z promocją książki i czytelnictwa. Mając na uwadze potrzeby dzieci, w okresie sprawozdawczym, biblioteka była organizatorem różnego rodzaju spotkań oraz imprez promujących czytelnictwo wśród młodych odbiorców.

W marcu zorganizowane zostało spotkanie autorskie, dla dzieci przedszkolnych, z Tomaszem Samojlikiem, autorem komiksów i książek dla dzieci.

W maju na spotkanie autorskie z Zofią Stanecką, autorką książek dla dzieci, zaprosiliśmy uczniów z klas II i III SP w Słupnie.

Z okazji Dnia Dziecka zorganizowany został na terenie Szkoły Podstawowej w Słupnie, spektakl teatralny dla dzieci klas I – III wszystkich szkół podstawowych z terenu Gminy Słupno, mający na celu promocję czytelnictwa wśród najmłodszych. Przedstawienie pt. „Prastara Książnica – Skarb i Tajemnica”...bo mądrość tkwi nie tylko w WiFi, zaprezentowali aktorzy Teatru Edukacji i Profilaktyki „Maska” z Krakowa.

Z okazji Mikołajek, Biblioteka zorganizowała plenerowy spektakl dla najmłodszych pt.: „Gdzie jest Mikołaj?”, który cieszył się ogromnym zainteresowaniem. We wrześniu 2019 r. odbyło się spotkanie autorskie z Martą Fox, autorka wielu książek młodzieży, w spotkaniu brali udział uczniowie starszych klas wszystkich szkół podstawowych z terenu Gminy Słupno.



W październiku odbyło się spotkanie autorskie z Krzysztofem Piersą, na temat uzależnień współczesnego świata; w spotkaniu uczestniczyli uczniowie starszych klas ze Szkoły Podstawowej w Liszynie. „Warto marzyć i spełniać swoje pragnienia” to motto spotkania listopadowego z Martiną Zawadzką, autorką i podróżniczką która zaprezentowała młodzieży, że warto marzyć i spełniać swoje pragnienia; spotkanie zorganizowane zostało na terenie Szkoły Podstawowej w Świącieńcu.

Z okazji Mikołajek, Biblioteka zorganizowała dla młodzieży ze Szkoły Podstawowej w Słupnie, spotkanie z Ewą Nowak, autorką bardzo popularnych wśród młodzieży publikacji. Dla dorosłych mieszkańców naszej społeczności Biblioteka również zorganizowała szereg imprez literackich. Już w styczniu odbyło się spotkanie autorskie z niezwykle popularną polską pisarką, Joanną Jax, autorką sagi „Zanim nadejdzie jutro”. Spotkanie było adresowane dla dorosłych mieszkańców naszej gminy i cieszyło się dużym zainteresowaniem. Od 10 czerwca zaprezentowana została wystawa planszowa poświęconą życiu i twórczości Stanisława Moniuszko, w 200. rocznicę urodzin kompozytora.



We wrześniu gmina włączyła się w coroczną akcję Narodowego Czytania, któremu patronuje Para Prezydencka. W 2019 roku czytaliśmy Nowele Polskie. Czytanie uświetnił występ Warszawskiego Kataryniarza przyjętego z ogromnym entuzjazmem przez zaproszonych gości.



W październiku, z okazji 10-lecia twórczości literackiej, lokalnej autorki Anny Włochowskiej, zorganizowany został wieczór autorski, podczas którego pisarka promowała również swoją najnowszą książkę pt. „Po prostu pamiętam...”.



W czerwcu została ogłoszona kolejna edycja konkursu literackiego pt. „Pocztówka z wakacji”, któremu patronuje Wójt Gminy Słupno. Z pośród nadesłanych prac, wyłoniono 11, które nagrodzono. Raz w miesiącu odbywały się cykliczne zajęcia z dziećmi w ramach Klubu Młodego Czytelnika. Proponowane przez nas zajęcia cieszyły się dużym zainteresowaniem, w 2019 roku w spotkaniach uczestniczyło ok. 130 dzieci. Celem zajęć było:

- 1) rozwijanie zamiłowań czytelniczych,
- 2) wyrabianie nawyków czytania,
- 3) wdrażanie do samodzielnej i systematycznej pracy z książką,
- 4) rozwijanie aktywności twórczej dzieci,
- 5) rozwijanie umiejętności pracy w grupie,
- 6) wyrabianie wśród dzieci poczucia odpowiedzialności za powierzone im zadania.



Dzięki zajęciom w naszym klubie maluchy mogą pogłębiać swoją wiedzę i rozwijać pasje. Działalność plastyczna zawsze połączona jest z czytaniem książek, oraz z zabawami integracyjnymi. Każde spotkanie jest przygotowane zgodnie z tematyką zajęć obowiązującą w danym miesiącu, w I półroczu były to najpopularniejsze zawody, natomiast

od września prowadzimy zajęcia o najważniejszych wartościach człowieka. W ramach współpracy z placówkami działającymi na terenie naszej gminy, biblioteka:

- 1) wspólnie ze Szkołą Podstawową im. abp. Antoniego Juliana Nowowiejskiego w Słupnie zorganizowała 31 maja obchody Dnia Dziecka,
- 2) przy współpracy z Gminnym Żłobkiem, zorganizowała dla maluchów czytanie, oraz przygotowała na terenie biblioteki zajęcia połączone z zabawą.

W okresie sprawozdawczym bibliotekę odwiedziły przedszkolaki i dzieci ze żłobka między innymi z grup: „Szafirki”, „Promyczki”, „Jeżyki”, „Tygryski”, „Bystrzaki”, „Słoneczka”, „Wesołe nutki”, „Jagódki”, „Króliczki”, „Żuczki” oraz „Zuchy”, którym zaprezentowano bogaty księgozbiór oraz przedstawiono bibliotekę jako przyjazną przestrzeń, w której w sposób kreatywny i twórczy można spędzić wolny czas. Prowadzone, poprzez zabawę, zajęcia z książką podsumowane były warsztatami plastycznymi, a wykonywane przez dzieci prace były eksponowane w bibliotece w formie wystawy. Biblioteka stała się nieodłącznym i istotnym elementem krajobrazu kulturalnego naszej małej społeczności, której celem jest w szczególności :

- 1) gromadzenie i opracowywanie materiałów bibliotecznych służących rozwijaniu czytelnictwa oraz zaspokajaniu potrzeb informacyjnych i samokształcenia mieszkańców,
- 2) gromadzenie , opracowywanie i przechowywanie materiałów bibliotecznych,

w tym materiałów dotyczących własnego regionu,

- 3) pośredniczenie w wymianie międzybibliotecznej, udostępnianie zbiorów na miejscu, wypożyczanie na zewnątrz,
- 4) prowadzenie działalności informacyjnej oraz popularyzacja książki i czytelnictwa,
- 5) organizowanie czytelnictwa i udostępnianie materiałów bibliotecznych ludziom chorym i niepełnosprawnym,
- 6) tworzenie i udostępnianie własnych komputerowych baz danych: katalogowych, bibliograficznych i faktograficznych,
- 7) opracowywanie i prowadzenie form pracy z czytelnikiem, służących popularyzowaniu sztuki, nauki oraz upowszechnianiu dorobku kulturalnego regionu.

W roku 2019, Gminna Biblioteka Publiczna w Słupnie zorganizowała 190 różnorodnych form promocji książki na terenie obiektu, a także uczestniczyła w 7 imprezach poza biblioteką. Wszystkie realizowane przez bibliotekę działania miały na celu popularyzację czytelnictwa wśród mieszkańców naszej gminy.

## 15. PROMOCJA

Promocja Gminy Słupno polega przede wszystkim na tworzeniu komunikacji wewnątrz gminy a także poza jej obszarem. Celem jest stworzenie i funkcjonowanie odpowiedniej ścieżki informacyjnej pomiędzy mieszkańcami, reprezentacja gminy w regionie oraz na terenie całego kraju. Do realizacji zamierzonych celów służą przede wszystkim media ale również współorganizacja i organizacja przedsięwzięć związanych z promocją gminy.

Najpopularniejszym środkiem informacyjnym w Gminie Słupno jest wydawany Biuletyn Informacyjny Gminy Słupno „Głos Słupna” w wersji papierowej. Jest to czasopismo bezpłatne, w którym zawarte są wszystkie niezbędne informacje z gminy: wydarzenia, informacje, planowane działania itp. W 2019 roku czytelnicy otrzymali czasopismo pięciokrotnie. Wychodząc naprzeciw oczekiwaniom biuletyn jest również dostępny w wersji elektronicznej na stronie Urzędu Gminy Słupno: [www.slupno.eu](http://www.slupno.eu). Powyższa strona jest dodatkowym środkiem informacyjnym, gdzie zamieszczone są wszelkie informacje dotyczące Gminy Słupno i Urzędu Gminy Słupno, jego struktura, funkcjonowanie, ogłoszenia Wydziałów oraz Wójta, Uchwały Rady Gminy Słupno itp. Prowadzona jest również transmisja online z obrad sesji Rady Gminy. Pomocniczym środkiem komunikacyjnym jest strona facebook-owa Urzędu Gminy Słupno oraz serwis informacyjny udostępniany dwa razy w miesiącu dotyczący najważniejszych wydarzeń gminnych.



Promocja wydarzeń organizowanych w gminie prowadzona jest poprzez plakaty zamieszczane na tablicach informacyjnych i jednostkach oświatowych. Działania promocyjne prowadzone są przede wszystkim podczas organizowanych wydarzeń w gminie oraz poza jej granicami. W tym celu ogromne znaczenie mają działania sportowe organizowane przez organizacje pozarządowe działające w gminie Słupno. W związku z tym w roku 2019 Gmina



Słupno stawiała bardzo mocno na aktywizację sportową dzieci i młodzieży oraz dorosłych. W tym celu na wspieranie i upowszechnianie kultury fizycznej przeznaczono środki w wysokości 210.000,00 zł. W porównaniu z innymi gminami w naszym regionie to największa kwota przeznaczona na kulturę fizyczną:

- 1) Gmina Słupno 210.000,00 zł.,
- 2) Gmina Bielsk 185.000,00 zł.,
- 3) Gmina Brudzeń Duży 132.945,00 zł.,
- 4) Gmina Bodzanów 80.000,00 zł.,
- 5) Gmina Mała Wieś 72.300,00 zł.,
- 6) Gmina Radzanowo 27.000,00 zł.

W wyniku konkursu otwartego wsparcie otrzymało aż siedem organizacji pozarządowych przy czym Wójt Gminy Słupno na ten cel przeznaczył kwotę 200 tys. zł. Ofertę można było złożyć na realizację następującego rodzaju zadania: organizację szkolenia sportowego oraz udział we współzawodnictwie sportowym, organizację zajęć z zakresu kultury fizycznej dla dzieci z terenu gminy Słupno, organizację imprez sportowych i sportowo-rekreacyjnych na terenie gminy Słupno, kompleksową organizację udziału reprezentantów z terenu gminy Słupno w turniejach na terenie województwa mazowieckiego jak i całego kraju, propagowanie aktywnych form kultury fizycznej. Na terenie gminy Słupno bardzo aktywnie działają kluby sportowe, które integrują dzieci, młodzież a także dorosłych zawodników. W roku 2019 Wójt Gminy Słupno przeznaczył kwotę 10tys. zł na działania sportowe organizowane poza konkursem otwartym. Największą kwotę dotacji otrzymał w poprzednim roku Gminny Klub Sportowy „Delta Słupno”, który działa najdłużej na naszym terenie i zrzesza największą (ponad 150) liczbę zawodników piłki nożnej z terenu gminy Słupno. Wszyscy zawodnicy biorą udział w rozgrywkach organizowanych przez Mazowiecki Związek Piłki Nożnej i odnoszą tam znaczące sukcesy. Swoją otrzymaną dotację przeznacza m.in. na opłaty sędziowskie i regulaminowe, organizację obozu sportowego, meczów i treningów, zakup sprzętu sportowego, udział w turniejach, badania zawodników, utrzymanie biska sportowego. Klub przeznacza również największe środki na wkład własny, z którego sfinansowane zostały stypendia dla zawodników, wynagrodzenie trenerów, organizację meczów i dofinansowanie obozu sportowego. Młodzi piłkarze Deltę są chętnie zapraszani na turnieje krajowe i zagraniczne. Dodatkowo grupa starsza w 2019 roku osiągnęła cel szczególny jakim jest udział w Pucharze Polski. Mecz Finałowy odbył się na Boisku Sportowym „Victoria” w Wykowie w październiku 2019r. Pomimo wielkiego wsparcia kibiców emocje naszych piłkarzy wygrały z ich możliwościami sportowymi.

Każdego roku organizowany jest w gminie cykl turniejów dla młodzieży o Puchar Wójta Gminy Słupno, którego zwieńczeniem jest impreza sportowo – świąteczna „Mikołajki z Delta”. W roku 2019 połączona została impreza z Gminnymi Mikołajkami na góralską nutę podczas której młodzi zawodnicy otrzymali stroje sportowe. Dla poprawy warunków do treningów i rozgrywania meczów piłkarskich w ubiegłym roku zmodernizowano stadion gminny w Wykowie.



Z początkiem roku 2019 powstał nowy klub sportowy pod nazwą „Wilki Słupno” i przez ten rok rozwinął się bardzo imponująco. Znacząca tutaj była dotacja, która pozwoliła zakupić stroje i sprzęt sportowy dla zawodników. Sam klub organizował zajęcia na basenie, HydroMoc, treningi piłki nożnej.

Do jednych z najbardziej aktywnych klubów działających od 2015 roku należy „Greens Słupno”, który organizuje i prowadzi zajęcia z koszykówki, uczestniczy w rozgrywkach ligowych dla dzieci i młodzieży z terenu gminy Słupno. Stowarzyszenie skupia około 70 osób uczniów. W ramach dotacji klub co roku zapewnia uczestnikom: transport na mecze, obsługę sędziowską, obsługę medyczną, zakup strojów sportowych, opłaty za zawodników wynikające z udziału w zawodach ligowych oraz licencji trenera i hali sportowej. W ostatnich latach powstał również Klub Sportowy „Hoopers Słupno”, który zrzesza najmłodszych miłośników koszykówki.



Gmina Słupno wspiera nie tylko piłkę nożną i koszykową ale również inne formy aktywnego spędzania czasu, szczególnie na świeżym powietrzu. Wychodząc naprzeciw potrzebom naszym mieszkańców powstała nowa organizacja: „TKKF Wiślanie Słupno”. W 2019 roku biegacze otrzymali dotację na zakup strojów sportowych do biegania i promocje gminy w maratonach. Grupa zrzesza 19 biegaczy ze Słupna i bierze udział w licznych biegach organizowanych na terenie całego kraju. Dodatkowo wiele uczestników może pochwalić się największymi osiągnięciami maratońskimi. W ten sposób promują naszą gminę w całym regionie krajowym.



W okresie wiosenno-letnim Gmina Słupno promuje również turystykę i transport wodny. Od maja włączyła się do wydarzeń wodniackich organizowanych w Stacji FLIS w Liszynie. Konkursy i zawody o Puchar Wójta Gminy Słupno oraz Prezesa Stowarzyszenia w ubiegłym roku przyciągnęły do Liszyna żeglarzy z całej Polski. Gmina Słupno włączyła się do

organizacji cyklicznych imprez wodniackich taki jak: Dni Wodniackie, spływy kajakowe i zawody kajakowe, zawody wędkarskie oraz innych imprez o charakterze rekreacyjno – sportowym. Stowarzyszenie Wodniaków Gminy Słupno „FLIS” otrzymało dotację na ten cel od Wójta Gminy Słupno, którą przeznaczono na promocję wydarzeń, zakup sprzętu wodniackiego, zakup pucharów i naród dla uczestników wyścigów kajakowych.



Gmina Słupno nie zapomina o najmłodszych mieszkańcach. Każdego roku organizowany jest na orliku lekkoatletycznym w Słupnie gminy Dzień Dziecka. W celu kształtowania postaw obywatelskich u dzieci utworzono Młodzieżową Radę Gminy, która zbiera się raz do roku właśnie z okazji Dnia Dziecka. Wiele z postulatów dzieci jest później realizowanych przez „dorosły” samorząd. W roku 2019 po raz trzeci już przed Urzędem Gminy przed świętami Bożego Narodzenia zorganizowano Gminne Mikołajki z licznymi atrakcjami dla najmłodszych. Tym razem wydarzenie miało charakter góralski.

Istotnym priorytetem w działaniach samorządu gminnego jest polityka senioralna. W gminie istnieje kilka klubów seniora wspieranych przez Gminny Ośrodek Pomocy Społecznej w Słupnie oraz siedem kół gospodyń wiejskich aktywnie działających na terenie sołectw: w Borowiczkach-Pieńkach, w Miszewku Strzałkowskim, w Nowym Gulczewie, w Barcikowie, w Słupnie, w Cekanowie, w Liszynie. KGW organizują spotkania okolicznościowe i warsztaty angażując przy tym całą społeczność lokalną. Gmina dba również o nowonarodzonych mieszkańców gminy. Każdy noworodek zameldowany w gminie otrzymuje specjalną wyprawkę dla niemowląt w postaci ubranek i listu gratulacyjnego od Wójta Gminy Słupno



W 2019 roku Gmina Słupno przystąpiła do realizacji projektu „Kreatywnie i interaktywnie”, który jest współfinansowany ze środków Unii Europejskiej w ramach Europejskiego Funduszu Społecznego, Regionalnego Programu Operacyjnego Województwa Mazowieckiego na lata 2014-2020. Od września 279 uczniów z trzech szkół uczestniczy w zajęciach rozwijających, w kołach zainteresowań z języka obcego, z przedmiotów matematyczno-przyrodniczych z wykorzystaniem technologii informacyjno-komunikacyjnych. W tym celu w ramach projektu sfinansowano i doposażono pracownie przyrodnicze, biologiczne, fizyczne, chemiczne oraz geograficzne. Na zakupionym sprzęcie komputerowym uczniowie zdobywali umiejętności informatyczno-komunikacyjne. Aby móc przeprowadzać tego typu zajęcia 25 nauczycieli ze szkół podstawowych z terenu gminy Słupno zostało przeszkolonych w ramach doskonalenia umiejętności i kompetencji. Dzieci wykorzystują na zajęciach wiedzę nauczycieli, wyposażenie pracowni a także telefony komórkowe wyposażone w specjalne aplikacje do nauki. Projekt zakłada również program dla 125 uczniów ze specjalnymi potrzebami edukacyjnymi. W tym celu od września prowadzone są w szkołach zajęcia logopedyczne, dydaktyczno-wyrównawcze, terapeutyczno-motywacyjne, terapia pedagogiczna oraz zajęcia socjoterapeutyczne i korekcyjno-kompensacyjne. Wszystkie działania odbywają się zgodnie z planem.

