

# RAPORT O STANIE GMINY SŁUPNO ZA 2021 ROK



*Gmina*  
**Słupno**



Województwo  
Mazowieckie



Powiat  
Płocki

*jesteś u siebie*

**Maj 2022**

# SPIS TREŚCI

WSTĘP .....	5
2. ZARZĄDZANIE GMINĄ.....	7
2.1 Urząd gminy.....	7
2.2 Rada Gminy.....	8
3. OGÓLNA CHARAKTERYSTYKA GMINY.....	11
4. DEMOGRAFIA .....	17
5. BUDŻET GMINY .....	20
6. INWESTYCJE .....	27
6.1 Sieć wodociągowa .....	28
6.2 Sieć kanalizacji sanitarnej.....	29
6.3 Drogi.....	30
6.4 Pozostałe inwestycje.....	33
6.5 Oświetlenie uliczne .....	36
6.6 Fundusz Sołecki.....	36
6.7 Świetlice, kluby, żłobki .....	55
6.8 Rekreacja.....	55
6.9 Dofinansowanie zewnętrzne .....	56
7. TRANSPORT .....	61
8. OCHRONA ŚRODOWISKA.....	68
8.1 Gospodarowanie odpadami .....	68
8.2 Działania gminy w obszarze ochrony klimatu i powietrza .....	69
8.3 Działania w zakresie ochrony przed substancjami niebezpiecznymi .....	70
8.4 Ochrona przyrody .....	70
8.5 Program opieki nad bezdomnymi zwierzętami .....	72
8.6 Rolnictwo .....	74
8.7 Gospodarka wodno – ściekowa .....	75
9. MIENIE KOMUNALNE .....	77

9.1 Mienie komunalne.....	77
9.2 Opłata adiacencka i planowanie przestrzenne .....	80
10. ZASOBY MATERIALNE .....	81
10.1 Gospodarowanie zasobem mieszkaniowym gminy .....	81
10.2 Gospodarowanie lokalami użytkowymi.....	81
10.3 Gospodarka komunalna .....	82
10.4 Program opieki nad zabytkami .....	82
11. OŚWIATA.....	85
11.1 Sieć szkolno – przedszkolna .....	85
11.2 Baza lokalowa placówek oświatowych .....	86
11.3 Realizowane zadania oświatowe .....	89
11.4 Kadra .....	97
11.5 Poziom wydatków na oświatę .....	100
11.6 Opieka nad dziećmi do lat 3 .....	101
12. POMOC SPOŁECZNA .....	104
12.1 Prace społecznie użyteczne .....	104
12.2 Wolontariat.....	105
12.3 Świadczenia z pomocy społecznej.....	106
12.4 Świadczenia rodzinne .....	114
12.5 Świadczenia z funduszu alimentacyjnego .....	116
12.6 Świadczenie wychowawcze 500+ .....	119
12.7 Pomoc materialna dla uczniów (stypendium i zasiłek szkolny).....	119
12.8 Dodatek mieszkaniowy i energetyczny.....	120
12.9 Program rządowy dla rodzin wielodzietnych (KARTA DUŻEJ RODZINY) .....	120
12.10 Lokalny Program Osłony – wsparcie dla mieszkańców Gminy Słupno ponoszących koszty opłat za wodę lub ścieki na 2021 rok” .....	121
12.11 Słupieńska Karta Dużej Rodziny 3+ .....	121
12.12 Asysta rodzinna .....	122
12.13 Zespół interdyscyplinarny ds. przeciwdziałania przemocy w rodzinie w Gminie Słupno .....	122

12.14 Projekt „CENTRUM ROZWOJU SENIORA” .....	123
12.15 Projekt CENTRUM USŁUG SPOŁECZNYCH W GMINIE SŁUPNO .....	124
13. BEZPIECZEŃSTWO I OCHRONA PRZECIWPOŻAROWA .....	129
14. KULTURA .....	131
15. PROMOCJA .....	143





## WSTĘP

### Szanowni Państwo, Mieszkańcy Gminy Słupno!

Na Wasze ręce przedkładam Raport o stanie Gminy Słupno za 2021 rok. Raport zawiera informacje o gminie w okresie od 1 stycznia 2021 roku do 31 grudnia 2021 roku. Dokument został opracowany w związku z wymogiem art. 28 aa ustawy z dnia 8 marca 1990 r. o samorządzie gminnym. Przygotowanie raportu to obowiązek i wymóg prawny, który stwarza samorządom możliwość zaprezentowania zbiorczej informacji na temat wyznaczonych celów, realizowanych działań oraz osiągniętych wyników. Dokument zawiera roczne sprawozdanie z realizacji inwestycji, programów, polityk, strategii, uchwał przyjętych przez radę gminy oraz informacje o stanie inwestycji, gospodarki przestrzennej, edukacji, pomocy społecznej, bezpieczeństwie, a także innych działań podejmowanych na rzecz naszej gminy.

Jest to obszerne kompendium wiedzy na temat działalności władz gminy w minionym roku. Zawiera ono w sobie wszystkie przejawy działalności samorządowej, które prowadzą do poprawy jakości i bezpieczeństwa życia naszych Mieszkańców. Był to dla nas wszystkich trudny rok, pełen obaw i niepewności. Epidemia COVID-19 całkowicie zmieniła nasze życie, ograniczając nasze prawa i wolności, wymuszając dystans społeczny i rezygnację

z bezpośrednich kontaktów międzyludzkich. Niemniej jednak, wspólnie z Radą Gminy, pracownikami urzędu gminy oraz jednostek organizacyjnych gminy staraliśmy się sprostać Państwa wymaganiom i realizować przyjęte założenia zgodnie z opracowanym harmonogramem.

Każda zrealizowana inwestycja jest przejawem troski o Naszą Gminę. Nie wszystkie działania mogą być finansowane z własnego budżetu, dlatego intensywnie, a co ważniejsze skutecznie, staraliśmy się pozyskiwać fundusze zewnętrzne z wszelkich dostępnych źródeł. Odpowiedzialna i prowadzona w sposób przemyślany polityka finansowa Gminy Słupno pozwala na jej stabilny rozwój, a wspólna wizja gminy to jeden z filarów rozwoju. Przyjęte przez Radę Gminy programy i plany pomagają racjonalnie i skutecznie planować dalszy rozwój naszej wspólnoty społeczności lokalnej,



efektywnie pozyskiwać fundusze europejskie i zrównoważyć rozwój gospodarczy z ochroną środowiska naturalnego, oraz uzyskać progres jakości życia codziennego.

Jestem przekonany, że przedkładany raport stanie się dla każdej Mieszkanki i każdego Mieszkańca Słupna cennym zbiorem wiedzy o gminie, jej Mieszkańcach, sferach życia oraz kierunkach rozwoju społeczno-gospodarczego, przestrzennego, a także kulturowego naszej małej Ojczyzny. Życząc miłej lektury, żywię głęboką nadzieję, że niniejszy dokument będzie dla Państwa cennym źródłem informacji o Gminie Słupno.

WÓJT  
  
Marcin Zawadka



## 2. ZARZĄDZANIE GMINĄ

### 2.1 Urząd gminy

Podstawowym celem działalności urzędu jest zapewnienie klientom profesjonalnej i przyjaznej obsługi. Urząd gminy wykonuje zadania mające na celu realizację spoczywających na gminie zadań własnych, zadań zleconych, zadań wykonywanych na podstawie porozumienia z organami administracji rządowej (zadań zleconych), zadań publicznych powierzonych gminie w drodze zawartych porozumień. W skład kierownictwa urzędu wchodzi: wójt – Marcin Zawadka, zastępca wójta – Agnieszka Ruclak, która pełni również obowiązki sekretarza oraz skarbnik gminy – Beata Łapiak.

Wójt jest organem wykonawczym, którego kadencja trwa 5 lat. Wykonuje uchwały rady gminy i zadania określone przepisami prawa. Do zadań wójta należy w szczególności: opracowywanie strategii, programów rozwoju, gospodarowanie mieniem komunalnym, wykonywanie budżetu. Funkcję wójta sprawuje Marcin Zawadka. W okresie od 1.01.2021 r. do 31.12.2021 r. Wójt Gminy Słupno wydał 235 zarządzeń. W 2021 r. wójt przyjmował mieszkańców w każdą środę w godzinach 8.00 – 16.30.



Zdjęcie 1. Budynek Urzędu Gminy w Słupnie

**Struktura organizacyjna Urzędu Gminy w Słupnie w 2021 r. przedstawiała się następująco:**

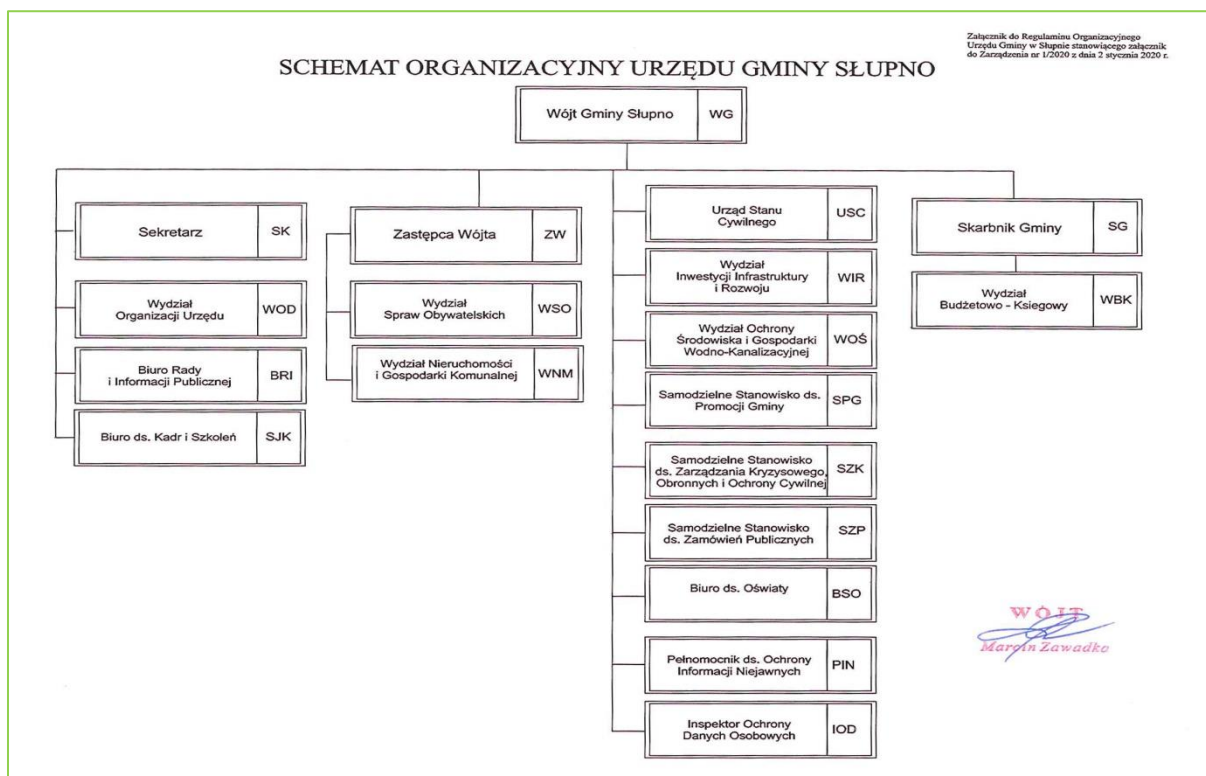

**Zdjęcie 2. Schemat organizacyjny Urzędu Gminy Słupno**

## 2.2 Rada Gminy

Rada gminy jest organem stanowiącym i kontrolnym wybieranym na pięcioletnią kadencję. Do właściwości rady gminy należą wszystkie sprawy pozostające w zakresie działania gminy. Są to m.in.: uchwalanie statutu gminy, uchwalanie budżetu gminy, uchwalanie miejscowych planów zagospodarowania przestrzennego, podejmowanie uchwał w sprawach podatków i opłat w granicach określonych w odrębnych ustawach. Rada obraduje na sesjach zwołanych przez przewodniczącego rady. Termin sesji, jej miejsce i porządek obrad podaje się do wiadomości mieszkańców.

W roku 2021 odbyło się 14 sesji Rady Gminy Słupno, na których podjęto 84 uchwały. Ponadto w 2021 roku komisje stałe Rady Gminy Słupno spotkały się 40 razy.

Przyjęcia interesantów w sprawie skarg i wniosków w 2021 roku odbywały się w pierwszą i trzecią środę miesiąca w godz. 15:00-16:30 w pok. 13d po wcześniejszym kontakcie z biurem rady.

### **Skład Rady Gminy VIII kadencji:**

1. Małgorzata Sawicka – Przewodnicząca Rady,
2. Paweł Baranowski – Wiceprzewodniczący Rady,



3. Chirzyńska Romana,
4. Durniat Magdalena,
5. Grabowski Władysław,
6. Jarowicz Tomasz,
7. Karpińska-Rosiak Agnieszka Beata,
8. Mioduski Andrzej Zbigniew,
9. Pietrzak Andrzej,
10. Piórkowski Tomasz,
11. Rączkowski Józef Romuald,
12. Szenk Janusz Kazimierz,
13. Śliwiński Jarosław,
14. Węgliński Piotr,
15. Zalewska Anna.

#### **Skład osobowy stałych Komisji Rady Gminy Słupno VIII kadencji:**

##### Komisja Budżetu i Rolnictwa

1. Anna Zalewska – Przewodnicząca Komisji,
2. Jarosław Śliwiński – Zastępca Przewodniczącej Komisji,
3. Paweł Baranowski,
4. Józef Romuald Rączkowski.

##### Komisja Oświaty, Polityki Społecznej i Bezpieczeństwa

1. Agnieszka Beata Karpińska-Rosiak - Przewodnicząca Komisji,
2. Andrzej Zbigniew Mioduski - Zastępca Przewodniczącej Komisji,
3. Romana Chirzyńska,
4. Tomasz Jarowicz.

##### Komisja Rewizyjna

1. Magdalena Durniat– Przewodnicząca Komisji,
2. Andrzej Pietrzak - Zastępca Przewodniczącej Komisji,
3. Władysław Grabowski,
4. Tomasz Piórkowski.

##### Komisja Skarg, Wniosków i Petycji

1. Piotr Węgliński - Przewodniczący Komisji,
2. Anna Zalewska- Zastępca Przewodniczącego Komisji,

3. Romana Chirzyńska,
4. Janusz Szenk,
5. Józef Rączkowski.



### 3. OGÓLNA CHARAKTERYSTYKA GMINY

Gmina Słupno położona jest w północno – zachodniej części województwa Mazowieckiego, na prawym brzegu Wisły w centralnej części powiatu płockiego. Gmina Słupno graniczy od zachodu z miastem Płockiem, od północy z gminą Radzanowo, od wschodu z gminą Bodzanów.

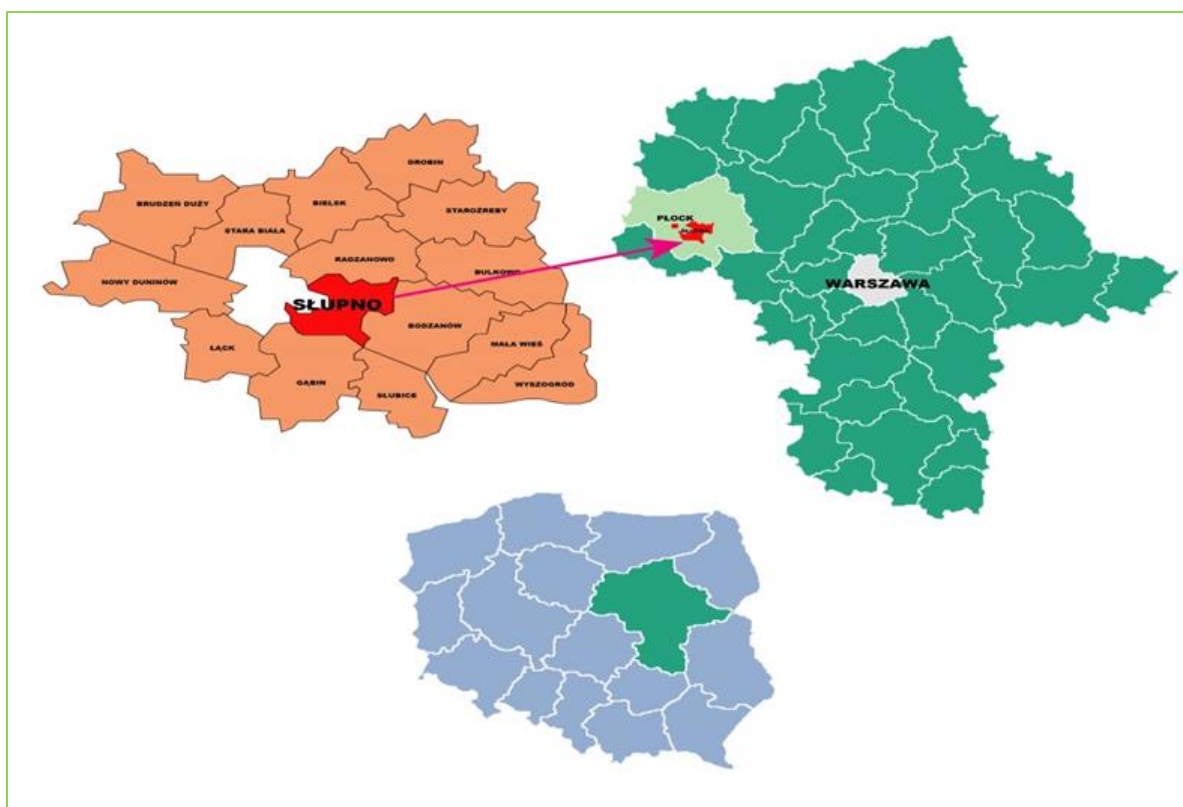

Zdjęcie 3. Usytuowanie gminy Słupno na mapie powiatu płockiego i województwa mazowieckiego

Południowa granica gminy biegnie wzdłuż rzeki Wisły. Terytorium gminy Słupno ma całokształt nieregularny, przy czym zachodnia część – miejscowość Nowe Gulczewo – przylega bezpośrednio do płockich osiedli mieszkaniowych – Podolszyce Północ i Imielnica, oddzielonego jedynie szerokością ulicy Wyszogrodzkiej. Gmina Słupno zajmuje powierzchnię 74,71 km<sup>2</sup>. Obszar gminy obejmuje 18 miejscowości należących do 17 sołectw.

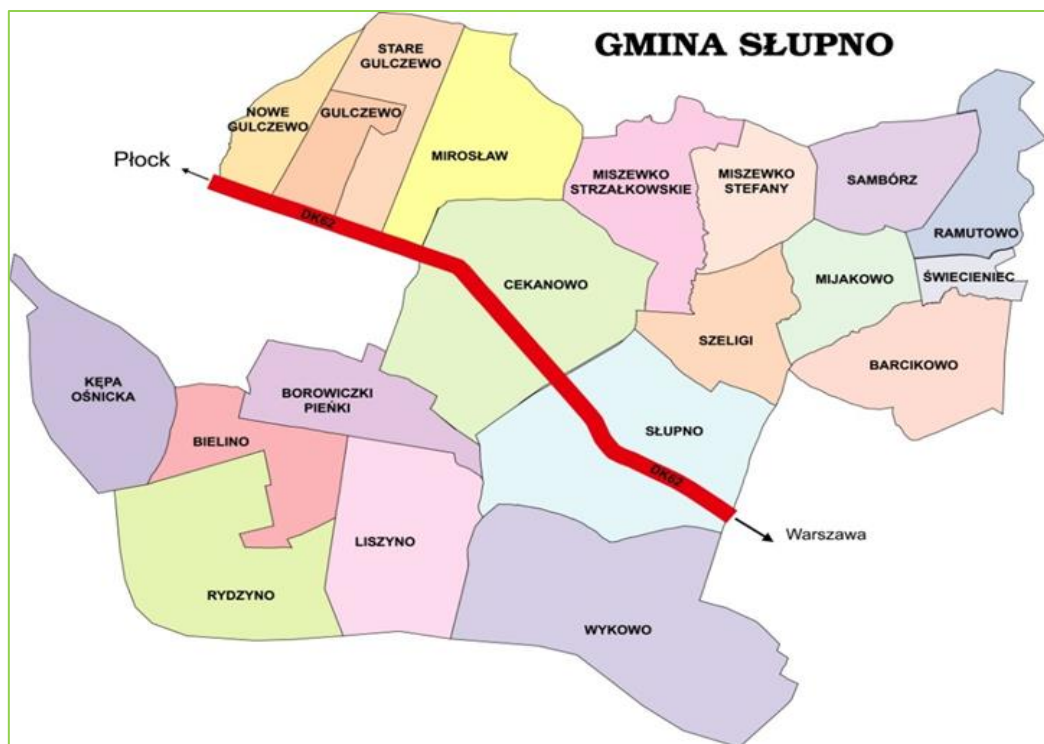

Zdjęcie 4. Podział administracyjny gminy Słupno

Dnia 27 maja 2021 r. w związku z rezygnacją pani Renaty Dembskiej odbyły się wybory Sołtysa w Sołectwie Ramutowo. Nowo wybranym sołtysiem została pani Anna Sandomierska. Natomiast 23 września 2021 r. w związku z rezygnacją pana Sławomira Więcka odbyły się wybory Sołtysa w Sołectwie Rydzyno. Nowo wybranym sołtysiem została pani Urszula Zygmundt.

Lp.	Nazwa sołectwa	Nazwa miejscowości wchodzących w skład sołectwa	Sołtys
1.	Barcikowo	Barcikowo	Agnieszka Karpińska - Rosiak
2.	Bielino	Bielino	Katarzyna Garwacka
3.	Borowiczki - Pieńki	Borowiczki - Pieńki	Marianna Szczypniewska
4.	Cekanowo	Cekanowo	Andrzej Kania
5.	Nowe Gulczewo	Nowe Gulczewo	Adam Jankowski
6.	Stare Gulczewo	Stare Gulczewo, Gulczewo PGR	Beata Marciniak

7.	Liszyno	Liszyno	Dariusz Luśniewski
8.	Majakowo	Majakowo	Marcin Gorzelany
9.	Mirosław	Mirosław	Andrzej Pietrzak
10.	Miszewko Strzałkowskie	Miszewko Strzałkowskie	Sebastian Jakubowski
11.	Miszewko - Stefany	Miszewko - Stefany	Tomasz Piórkowski
12.	Ramutowo	Ramutowo, Świącieniec	Anna Sandomierska
13.	Rydzyńno	Rydzyńno	Urszula Zygmundt
14.	Sambórz	Sambórz	Jerzy Gorzycki
15.	Słupno	Słupno	Paweł Baranowski
16.	Szeligi	Szeligi	Bogdan Falkowski
17.	Wykowo	Wykowo	Janusz Szenk

Stan na 31 grudnia 2021 r.

W skład gminy wchodzi również wyspa Kępa Ośnicka i dwa półwyspy: Kępa Liszyno i Kępa Wykowo.





**Zdjęcie 5. Kępa Ośnicka**

Powierzchnia gminy Słupno wynosi 74,71 km<sup>2</sup>, w tym grunty rolne zajmują 52,81 km<sup>2</sup>, a tereny leśne – 8,23 km<sup>2</sup>. Szczegółowe dane na temat struktury gruntów przedstawiono na poniższym wykresie:

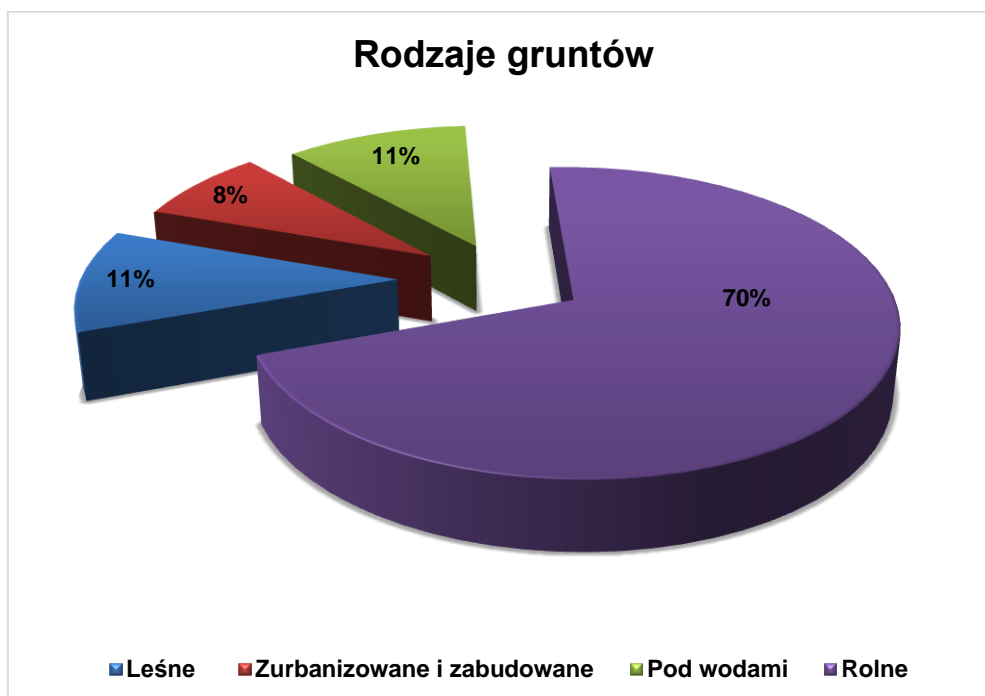

**Wykres 1. Rodzaje gruntów w gminie Słupno**  
Źródło: opracowanie własne

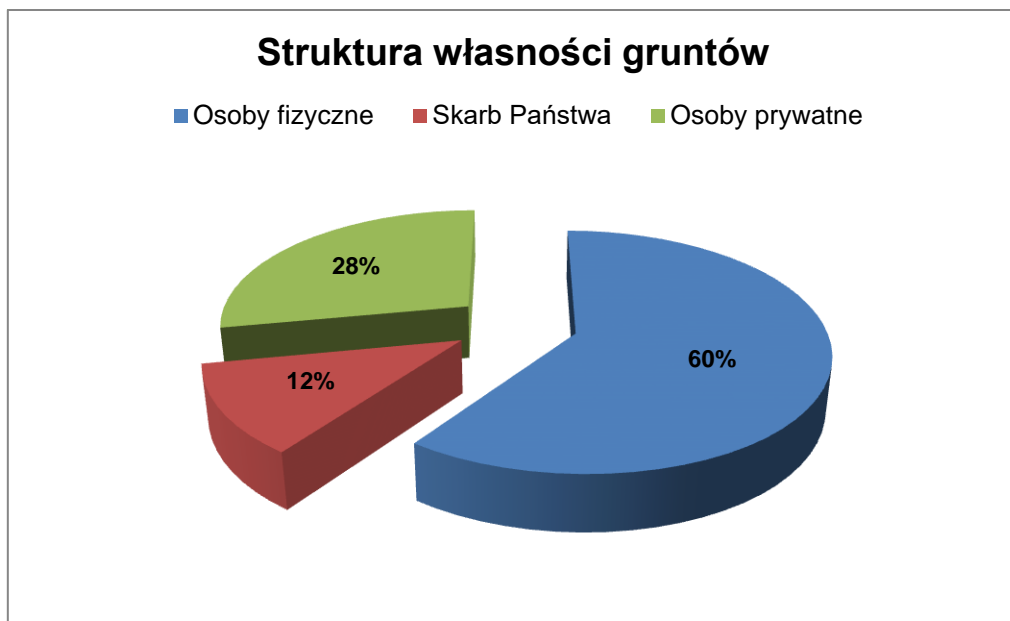

**Wykres 2. Struktura własności gruntów w gminie Słupno**  
 Źródło: opracowanie własne

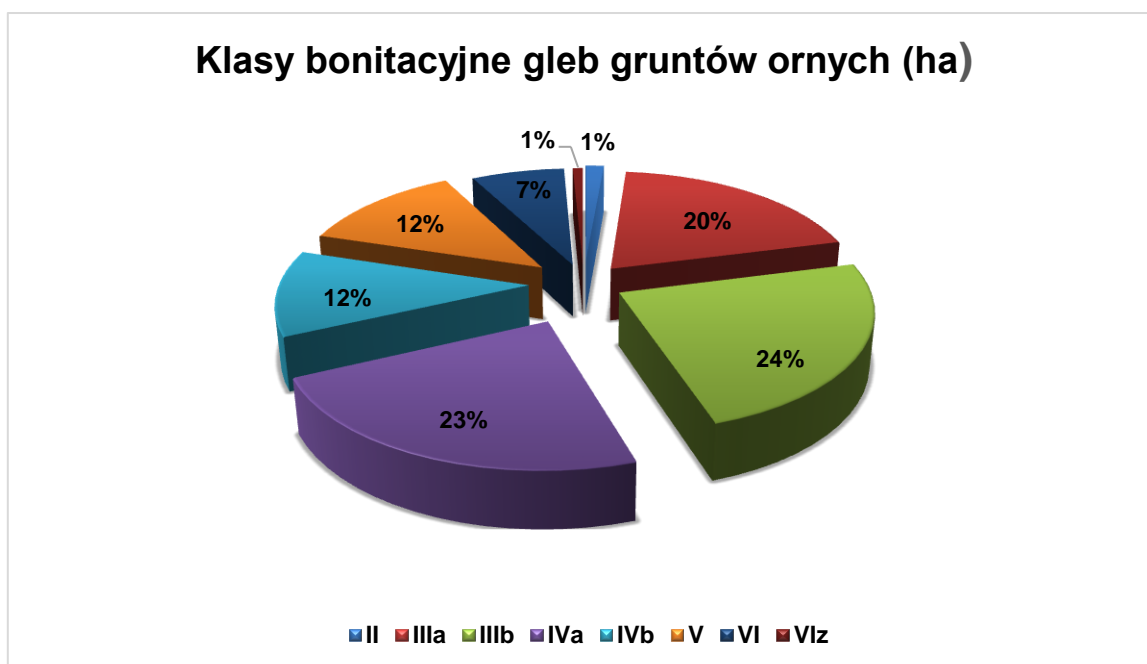

**Wykres 3. Klasy bonitacyjne gleb gruntów ornych**  
 Źródło: opracowanie własne

Gmina Słupno jest członkiem następujących Związków Międzygminnych:

<b>NAZWA ZWIĄZKU</b>	<b>DATA PRZYSTĄPIENIA</b>
Związek Gmin Regionu Płockiego	15 luty 1994 rok Uchwała Rady Gminy Nr 186/XXVIII/94
Lokalna Grupa Działania - Stowarzyszenie Rozwoju Ziemi Płockiej LGD Bielsk	22 czerwiec 2006 rok Uchwała Rady Gminy Nr 281/XXXVI/06
Mazowieckie Stowarzyszenie Gmin na rzecz Rozwoju Społeczeństwa Informacyjnego	25 czerwiec 2019 rok Uchwała Rady Gminy Nr 70/VIII/19
Stowarzyszenie o nazwie Związek Gmin Wiejskich Rzeczypospolitej Polskiej	25 czerwiec 2019 rok Uchwała Rady Gminy Nr 69/VIII/19
Stowarzyszenie Związek Samorządów Polskich	4 wrzesień 2019 rok Uchwała Rady Gminy Nr 89/XI/19



## 4. DEMOGRAFIA

Rozwój każdej jednostki terytorialnej bazuje w głównej mierze na zasobach endogenicznych, wśród których kluczowe znaczenie ma zasób ludzki. Na jego jakość wpływa szereg czynników, w tym m.in. stan i struktura ludności, ruch naturalny czy procesy migracyjne. Sytuacja demograficzna w znaczący sposób wpływa na możliwości rozwojowe obszaru - starzenie się społeczeństwa, malejący przyrost naturalny czy depopulacja oddziałują na liczbę osób zdolnych do podjęcia aktywności zawodowej, co z kolei bezpośrednio wpływa jakość życia, zamożność mieszkańców i w konsekwencji zasobność gminy. Analiza obecnej struktury wieku lokalnej społeczności oraz obserwowanych trendów pozwala oszacować zmiany oczekiwane w przyszłości dotyczące popytu na usługi, infrastrukturę techniczną, nieruchomości mieszkaniowe i komercyjne, miejsca pracy. Najważniejsze wnioski z analizy sytuacji demograficznej Słupna prezentują poniższe zestawienia:

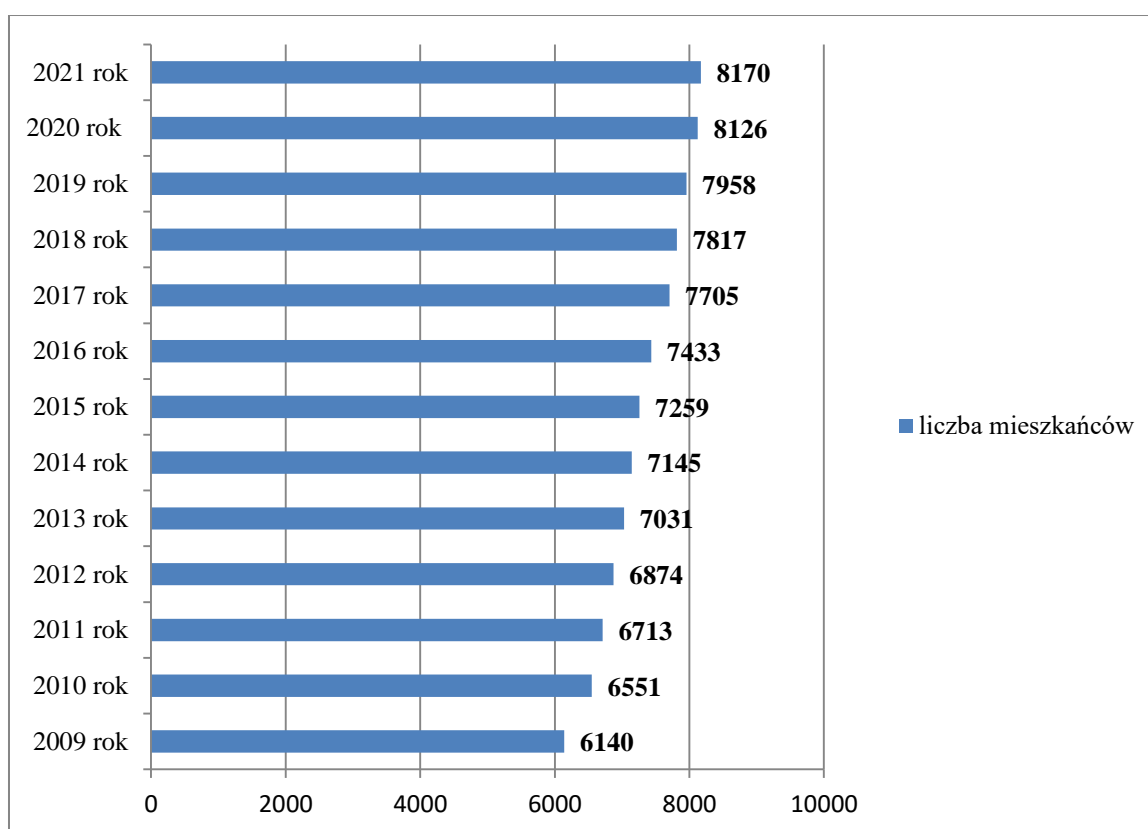

**Wykres 4. Zmiany liczby ludności w gminie Słupno w latach 2010-2021**

**2021 rok – stan na 30 czerwca 2021**

Źródło: opracowanie własne na podstawie danych GUS

Nazwa wskaźnika	Jednostka miary	Lata									
		2021	2022	2023	2024	2025	2026	2027	2028	2029	2030
<b>Ludność ogółem</b>	osoba	<b>8 170</b>	<b>8 311</b>	<b>8 451</b>	<b>8 589</b>	<b>8 724</b>	<b>8 855</b>	<b>8 989</b>	<b>9 123</b>	<b>9 256</b>	<b>9 389</b>
Ludność w wieku przedprodukcyjnym: 0-17	osoba	1 663	1 686	1 671	1 668	1 664	1 681	1 689	1 699	1 718	1 728
Ludność w wieku produkcyjnym: 18-59/64	osoba	5 056	5 138	5 250	5 339	5 433	5 530	5 625	5 687	5 730	5 797
Ludność w wieku mobilnym: 18-44	osoba	2 966	2 948	2 973	2 978	3 003	3 016	3 061	3 101	3 096	3 104
Ludność w wieku niemobilnym: 44-59/64	osoba	2 090	2 190	2 277	2 361	2 430	2 514	2 564	2 586	2 634	2 693
Ludność w wieku poprodukcyjnym: 60+/65+	osoba	1 451	1 487	1 530	1 582	1 627	1 644	1 675	1 737	1 808	1 864
Ludność w wieku 0-14 lat	osoba	1 317	1 309	1 322	1 329	1 337	1 355	1 361	1 384	1 404	1 426
Ludność w wieku 15-59 lat	osoba	5 194	5 320	5 402	5 474	5 555	5 625	5 696	5 736	5 785	5 811
Ludność w wieku 60+	osoba	1 659	1 682	1 727	1 786	1 832	1 875	1 932	2 003	2 067	2 152
Ludność w wieku 15-64 lat	osoba	5 640	5 726	5 809	5 899	5 997	6 099	6 219	6 289	6 344	6 411
Ludność w wieku 65+	osoba	1 213	1 276	1 320	1 361	1 390	1 401	1 409	1 450	1 508	1 552
Ludność w wieku 80+	osoba	193	196	193	191	184	193	211	227	264	295
Ludność w wieku przedprodukcyjnym 0-17 lat w ludności ogółem	%	20,17	20,27	20,13	20,09	20,08	20,35	20,29	19,77	19,42	19,07
Ludność w wieku produkcyjnym: 18-59/64 w ludności ogółem	%	63,98	63,27	62,99	62,71	62,40	61,88	61,82	62,12	62,16	62,28
Ludność w wieku poprodukcyjnym: 60+/65+ w ludności ogółem	%	15,85	16,46	16,88	17,20	17,52	17,76	17,89	18,10	18,42	18,65
Ludność w wieku 65+ w ludności ogółem	%	12,16	12,56	13,09	13,70	14,38	14,85	15,35	15,62	15,85	15,93
Ludność w wieku 80+ w ludności ogółem	%	2,65	2,60	2,50	2,46	2,37	2,36	2,36	2,28	2,22	2,11

**Tabela 1. Prognozy demograficzne dla gminy Słupno na lata 2021-2030 r.**

**2021 rok – stan na 30 czerwca 2021**

Źródło: opracowanie własne na podstawie GUS „Prognoza ludności gmina na lata 2017-2030”

Powyższe zestawienia dowodzą, że w gminie z roku na rok wzrasta liczba mieszkańców gminy. Od 2009 r. liczba ludności zamieszkującej gminę wzrosła o 32,39 %. Wg prognoz GUS do 2030 r. liczba mieszkańców Gminy wzrośnie o 14,92% (wobec liczby mieszkańców prognozowanej na 2021 r.). Od 2009 r. w gminie odnotowuje się dodatni przyrost naturalny (więcej urodzeń żywych niż zgonów). Przyrost naturalny na 1 tys. mieszkańców w Słupnie był wyższy niż w województwie mazowieckim (gdzie wynosił 0,4) i w kraju (-0,9). Od 2009 r. odnotowuje się również dodatnie saldo migracji (więcej osób melduje się na terenie gminy niż ją opuszcza). W gminie Słupno w 2021 roku urodziło się 67 dzieci (34 chłopców i 33 dziewczynki) Imiona, jakie najczęściej były nadawane to Zosia,



Zuzanna, Leon, Adam, Franciszek i Michał. W 2021 r. zanotowano 35 małżeństw ( 21 wyznaniowych i 9 cywilnych). Liczba orzeczonych rozwodów – 9.



## 5. BUDŻET GMINY

Polityka finansowa Gminy Słupno realizowana jest w oparciu o uchwałę budżetową corocznie uchwalaną przez radę gminy, która określa źródła dochodów oraz kierunki wydatkowania środków. Realizacja inwestycji oparta jest o przedsięwzięcia wyszczególnione w Wieloletniej Prognozie Finansowej oraz załącznik do uchwały budżetowej obrazujący wydatki majątkowe. Rada Gminy Słupno Uchwałą Nr 199/XXXI/20 z dnia 30 grudnia 2020 roku przyjęła Wieloletnią Prognozę Finansową Gminy Słupno na lata 2021-2029 oraz Uchwałą Nr 200/XXXI/20 z dnia 30 grudnia 2020 roku uchwaliła budżet Gminy na rok 2021. Zmiany w budżecie w trakcie omawianego roku wprowadzone zostały uchwałami Rady Gminy oraz zarządzeniami Wójta Gminy Słupno. Szczegółowa analiza budżetu przedstawiona została w sprawozdaniu z wykonania budżetu Gminy Słupno za 2021 rok, przedstawionym Radzie Gminy i Regionalnej Izbie Obrachunkowej w Warszawie Zarządzeniem Nr 45 / 2022 Wójta Gminy Słupno z dnia 4 kwietnia 2022 r. w sprawie przedstawienia sprawozdania z wykonania Budżetu Gminy oraz sprawozdania z wykonania planu finansowego Gminnej Biblioteki Publicznej i Gminnego Domu Kultury w Słupno z/s w Cekanowie za rok 2021 Uchwałą Nr 3.e/278/2022 Składu Orzekającego Regionalnej Izby Obrachunkowej w Warszawie z dnia 2 maja 2022r. pozytywnie zaopiniowano sprawozdanie z wykonania budżetu Gminy Słupno za 2021 rok.

W 2021 roku dochody budżetu gminy wyniosły 77 780 877, 43 zł., więcej w stosunku do poprzedniego roku o 11 677 740, 54 zł. (15,01%). Dochodami budżetu są: dochody własne, subwencje ogólne, dotacje celowe. Szczegółowe określenie źródeł dochodów gmin i powiatów, zasady ich ustalania i gromadzenia oraz zasady ustalania i przekazywania subwencji i dotacji celowych z budżetu państwa określa ustawa o dochodach jednostek samorządu terytorialnego. Dochody własne (czyli takie, na których przekazanie samorządy mają wpływ, m.in.: podatki i opłaty lokalne, dochody z mienia) stanowiły 30 748 557,56 zł. 39,53 % dochodów budżetowych ogółem. Subwencje, dotacje, oraz inne środki zewnętrzne przyniosły budżetowi 35,69 %, a 24,78 % - wpływy z udziału w podatku dochodowym od osób fizycznych i prawnych. Wykonanie dochodów budżetowych Gminy Słupno w 2021 roku według źródeł powstawania (w pln) przedstawia się następująco:

	Ogółem (zł.)	Wykonanie planu (w %)	Udział w dochodach ogółem (w%)
A. Dochody własne	30 748 557, 56	102,17	39,53
I. Podatki lokalne (od nieruchomości, od środków transportu, rolny i leśny)	18 946 433,85	99,26	24,36
II. Podatki pobierane przez urzędy skarbowe (od czynności cywilnoprawnych, od spadków i darowizn, karta podatkowa)	1 633 080,31	100,47	2,10
III. Opłaty (adiacencka, pas drogowy, za odbiór odpadów, przedszkole, żłobek)	3 989 531, 76	102,32	5,13
IV. Dochody z mienia (m.in. najem i dzierżawa majątku, użytkowanie i zarząd, sprzedaż majątku)	272 883,54	101,58	0,35
V. Wpływy z usług	3 978 897,44	100,21	5,11
VI. Inne dochody	1 836 401,87	147,52	2,36
VII. Opłata za wydawanie zezwoleń na sprzedaż alkoholu	91 328, 79	114,16	0,12
B. Udziały w podatkach stanowiących dochód budżetu państwa	19 273 000,73	102,97	24,78
I. Podatek dochodowy od osób prawnych	1 814 337,73	100,80	2,33
II. Podatek dochodowy od osób fizycznych	17 458 663,00	103,20	22,45
C. Subwencje, dotacje oraz inne środki zewnętrzne	27 759 319,14	99,76	35,69
<b>DOCHODY OGÓŁEM</b>	<b>77 780 877,43</b>	<b>101,38</b>	<b>100</b>

**UDZIAŁ DOCHODÓW Z POSZCZEGÓLNYCH ŹRÓDEŁ W BUDŻECIE GMINY SŁUPNO W 2021 ROKU (W %)**

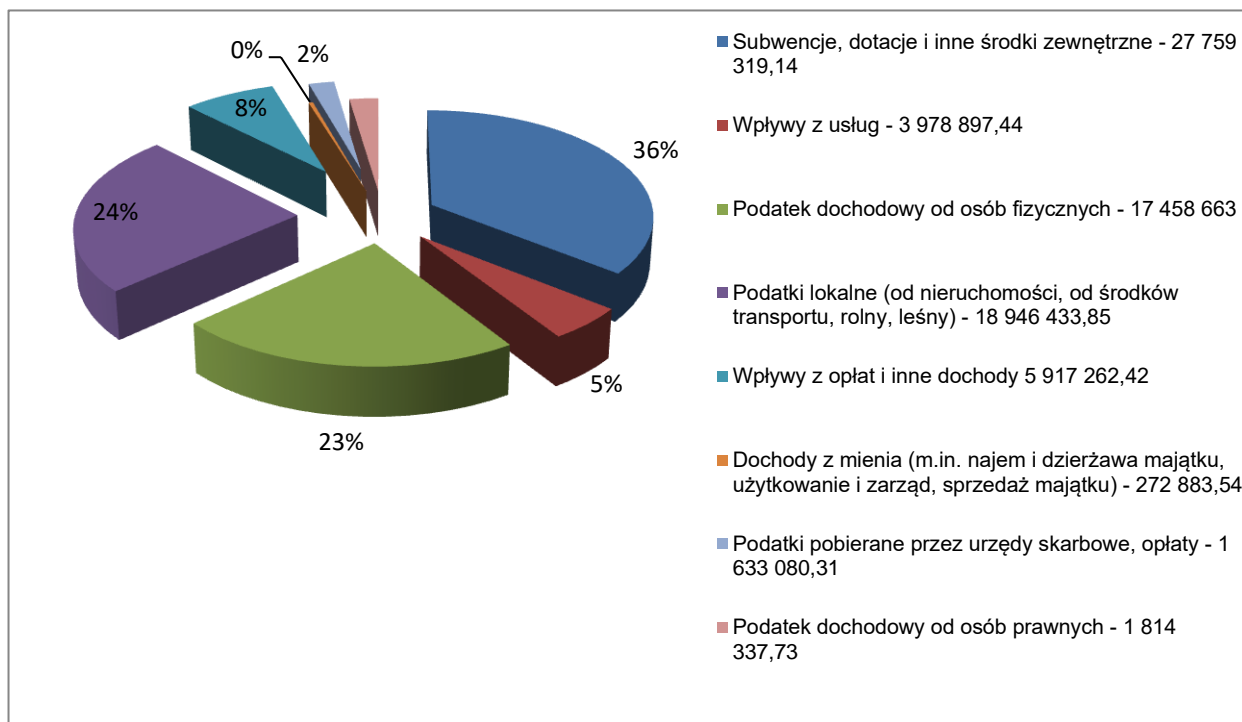

**Wykres 5: Udział dochodów z poszczególnych źródeł w budżecie gminy Słupno w 2021 roku (w %)**

Źródło: opracowanie własne

**Wykonanie dochodów budżetowych Gminy Słupno w 2021 roku według działów klasyfikacji dochodów budżetowych (w pln):**

	Ogółem (zł.)	Wykonanie planu (w %)	Udział w dochodach ogółem (w%)
Rolnictwo i łowiectwo	295 450,23	101,01	0,38
Wytwarzanie i zaopatrywanie w energię elektryczną, gaz i wodę	1 872 418,50	95,80	2,41
Transport i łączność	1 789 978,64	99,60	2,30
Gospodarka mieszkaniowa	248 456,88	101,61	0,32
Administracja publiczna	718 187,36 (plan 136 599,54)	525,76%	0,92

Urzędy naczelnych organów władzy państwowej, kontroli i ochrony prawa oraz sądownictwa	1 607,00	100,00	0,01
Bezpieczeństwo publiczne i ochrona przeciwpożarowa	179 906,09	96,72	0,23
Dochody od osób prawnych, od osób fizycznych i od innych jednostek nieposiadających osobowości prawnej oraz wydatki związane z ich poborem	40 482 512,79	101,10	52,05
Różne rozliczenia	8 926 510,84	100,00	11,48
Oświata i wychowanie	1 612 882,55	100,16	2,07
Ochrona zdrowia	35 556,07	98,65	0,05
Pomoc społeczna	1 714 471,56	99,82	2,20
Pozostałe zadania w zakresie polityki społecznej	370 717,04	100,00	0,48
Edukacyjna opieka wychowawcza	6 945,04	57,12	0,01
Rodzina	13 200 622,72	99,83	16,97
Gospodarka komunalna i ochrona środowiska	4 990 254,12	103,27	6,42
Kultura fizyczna	454 429,00	100,00	0,57
Kultura i ochrona dziedzictwa narodowego	879 971,00	100,00	1,13
<b>Dochody ogółem</b>	<b>77 780 877,43</b>	<b>101,38</b>	<b>100</b>



**DOCHODY BUDŻETU GMINY PRZYPADAJĄCE NA 1 MIESZKAŃCA W LATACH 2019 – 2021**

	2019	2020	2021
<b>Dochody ogółem na mieszkańca</b>	7 551,27	8 309,63	9 663,42
<b>Dochody własne na mieszkańca</b>	2.874,41	3 304,95	3 820,17

W 2021 roku dochody budżetu gminy na 1 mieszkańca wyniosły 9 663,42 zł., a wydatki na 1 mieszkańca – 8 991,01 zł.

W 2021 roku wydatki budżetu gminy wyniosły 72 368 564,45 zł. Wydatki są odzwierciedleniem realizacji zadań wykonywanych przez gminę. W wielkości poszczególnych rodzajów wydatków znajdują odbicie kierunki i zakres zadań powierzonych gminie do wykonania. W strukturze wydatków bieżących największą część stanowią wydatki na finansowanie edukacji, pomocy społecznej i rodziny. Gmina ponosi również wydatki bieżące w zakresie gospodarki komunalnej, która obejmuje m.in. ochronę środowiska, utrzymanie zieleni, utrzymanie dróg, oświetlenie ulic, gospodarowanie odpadami, utrzymanie urządzeń komunalnych, gospodarkę mieszkaniową a także komunikację zbiorową.

**Wykonanie wydatków budżetowych Gminy Słupno za 2021 rok według działów klasyfikacji wydatków budżetowych (w pln):**

	Ogółem (w zł.)	Wykonanie planu (w %)	Udział w wydatkach ogółem (w%)
Rolnictwo i łowiectwo	1 090 285,45	96,18	1,51
Wytwarzanie i zaopatrywanie w energię elektryczną, gaz i wodę	1 815 416,21	98,28	2,51
Transport i łączność	11 596 938,32	99,62	16,02
Gospodarka mieszkaniowa	292 767,94	85,17	0,40
Działalność usługowa	659,38	16,17	0,01

Administracja publiczna	6 723 780,23	99,27	9,29
Urzędy naczelných organów władzy państwowej, kontroli i ochrony prawa oraz sądownictwa	1 607,00	100,00	0,01
Bezpieczeństwo i ochrona przeciwpożarowa	1 034 435,72	98,50	1,43
Obsługa długu publicznego	203 636,04	94,91	0,28
Różne rozliczenia	2 441 634,00	99,47	3,37
Oświata i wychowanie	15 183 640,83	98,63	20,98
Ochrona zdrowia	111 305,03	88,34	0,15
Pomoc społeczna	3 957 789,66	91,53	5,47
Pozostałe zadania w zakresie polityki społecznej	243 288,77	65,63	0,34
Edukacyjna opieka wychowawcza	82 052,50	84,69	0,11
Rodzina	14 092 766,90	99,80	19,47
Gospodarka komunalna i ochrona środowiska	10 629 012,19	96,62	14,69
Kultura i ochrona dziedzictwa narodowego	2 036 631,74	99,92	2,81
Kultura fizyczna	830 916,54	95,14	1,15
<b>Wydatki ogółem</b>	<b>72 368 564,45</b>	<b>98,05</b>	<b>100</b>

**UDZIAŁ WYBRANYCH DZIAŁÓW KLASYFIKACJI W WYDATKACH BUDŻETU GMINY SŁUPNO  
W 2021 ROKU (W %)**

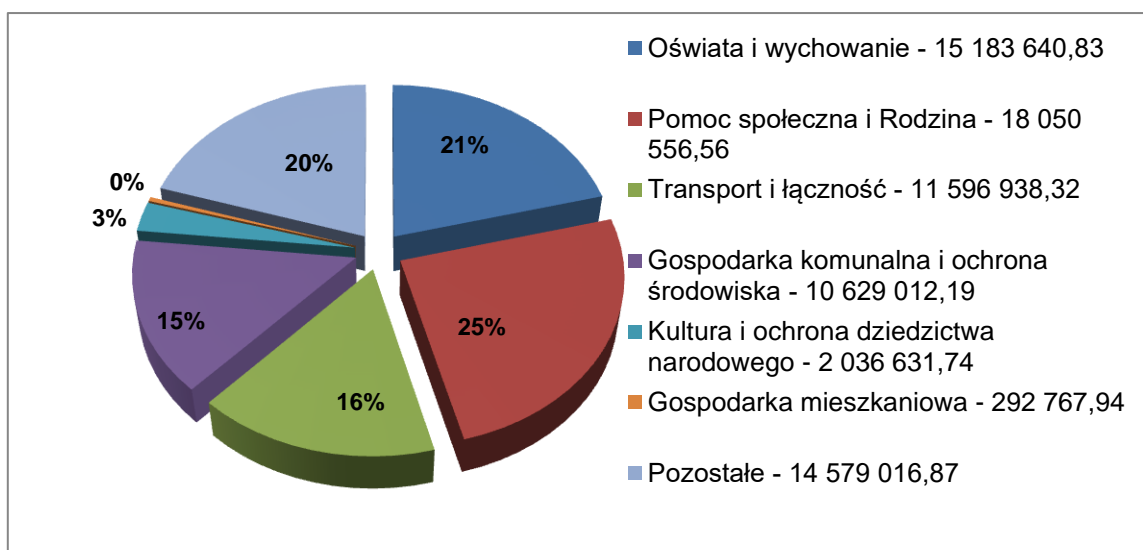

**Wykres 6. Udział wybranych działów klasyfikacji w wydatkach budżetu gminy Słupno w 2021 roku (w %)**

Źródło: opracowanie własne

Pomoc społeczna - w tej pozycji ujęto następujące działy klasyfikacji budżetowej: Pomoc społeczna (852), oraz nowo powstały dział Rodzina (855)

**WYDATKI BUDŻETU GMINY PRZYPADAJĄCE NA 1 MIESZKAŃCA  
W LATACH 2019 – 2021**

	2019	2020	2021
Wydatki ogółem na mieszkańca	7 725,81	8 063,32	8991,01

W 2021 roku wykonanie wydatków bieżących wyniosło 59 589 512,39.zł. (97,93% planu) a wydatków majątkowych 12 779 052,06 zł. (98,60% planu). Największy udział w wydatkach bieżących miały wydatki na oświatę i wychowanie 15 035 164,70. zł. (25,23%), wydatki na szeroko rozumianą opiekę społeczną 18 050 556,56 zł. (30,29 %) oraz bieżące zadania z zakresu drogownictwa 3 657 609,85 zł. (6,14 %).

Największy udział w wydatkach majątkowych miały wydatki przeznaczone na budowę i modernizację dróg gminnych. Wyniosły one 7 939 328,47 zł. (62,13 %). Na zadania z zakresu budowy infrastruktury wodociągowej i kanalizacyjnej oraz gospodarki komunalnej wydatkowano w ubiegłym roku 3 046 022,89 zł. (23,84 %).



## 6. INWESTYCJE

W 2021r. rozstrzygnięto i podpisano umowy na wszczęte w 2020r. 4 postępowania z zastosowaniem ustawy Prawo Zamówień Publicznych na roboty budowlane, których wartość wyniosła 13 567 099,72 zł. i które dotyczyły n/w zadań inwestycyjnych:

- 1) Budowa ul. Stepowej w Nowym Gulczewie (etap I od ulicy Rogozińskiej do Zagłoby oraz etap II od ulicy Szlacheckiej w kierunku jaru rzeki Rosicy) - Rozwój infrastruktury drogowej - ZAKRES II z ETAPU II.
- 2) Budowa klubu i żłobka w Nowym Gulczewie – Poprawa infrastruktury dla mieszkańców Gminy.
- 3) Arkadia Mazowiecka - Przebudowa drogi gminnej w m. Borowiczki Pieńki - Liszyno wraz z infrastrukturą - Rozwój infrastruktury drogowej - Etap II.
- 4) Przebudowa i rozbudowa poletka osadowego wraz z infrastrukturą na terenie oczyszczalni ścieków w Słupnie.

Ponadto wszczęto 10 nowych postępowań z zastosowaniem ustawy Prawo Zamówień Publicznych na roboty budowlane oraz usługi. W wyniku rozstrzygnięcia przetargów w 2021r. udzielono 7 zamówień na realizację robót budowlanych i usług na łączną kwotę brutto 2 932 686,82 zł. Trzy postępowania na roboty budowlane polegające na budowie parku rekreacji „Nad Słupianką” w Słupnie, modernizacji przepompowni w ul. Bocianie w Słupnie i wykonaniu instalacji fotowoltaicznej na terenie Gminy Słupno w trybie zaprojektuj i wybuduj oraz jedna część z postępowania na usługi związane z letnim utrzymaniem dróg zostały unieważnione. Przyczyną unieważnień dwóch postępowań przetargowych było to, że oferta z najniższą ceną przewyższała kwotę, jaką Zamawiający zamierzał przeznaczyć na sfinansowanie zamówienia. W wyniku zwiększenia środków ponownie ogłoszono postępowania przetargowe i podpisano umowy na realizację zadań. Jedno postępowanie zostało unieważnione z powodu wystąpienia istotnej zmiany okoliczności powodującej, że prowadzenie postępowania nie leży w interesie publicznym, czego nie można było wcześniej przewidzieć. Z kolei jedna część przetargu na letnie utrzymanie dróg została unieważniona, ponieważ jedyna złożona oferta nie została przez Wykonawcę podpisana w formie elektronicznej lub w postaci elektronicznej opatrzonej podpisem zaufanym lub podpisem osobistym.

Oprócz postępowań przeprowadzonych z zastosowaniem ustawy Prawo Zamówień Publicznych udzielono również 280 zamówień publicznych o wartości poniżej kwoty 130 000,00 złotych netto, w wyniku których zawarto 144 umów i zleceń na łączną kwotę brutto 3 950 895,67 złotych brutto.

## 6.1 Sieć wodociągowa

W związku z nielubianym zainteresowaniem budownictwem jednorodzinnym na terenie Gminy Słupno sieć wodociągowa jest sukcesywnie rozbudowywana. W 2021 r. wybudowano 1,08 km sieci wodociągowej za łączną kwotę 217 633,17 zł. Poniżej zrealizowane sieci wodociągowe:

- 1) Budowa sieci wodociągowej w drodze - działka nr ewid. 161/9 w Borowiczkach – Pieńkach.
- 2) Budowa sieci wodociągowej w drodze o nr ewid. 295/2, 295/50 w Cekanowie (do działek o nr ewid. 295/49, 295/51).
- 3) Budowa sieci wodociągowej w drodze o nr ewid. 297/23 i 297/49 w Cekanowie (do działek o nr ewid. 297/65, 297/66, 297/67 i 297/68).
- 4) Budowa III etapu się
- 5) Budowa sieci wodociągowej w drodze - działki nr ewid. 73/22, 73/16, 73/26, 198/2 i 198/8 w Nowym Gulczewie.
- 6) Budowa sieci wodociągowej w drodze - dz. nr ewid. 198/8, 198/11, 73/26, 198/2 w Nowym Gulczewie.
- 7) Budowa sieci wodociągowej w drodze - dz. nr ewid. 59/3, 59/10 w Liszynie.
- 8) Budowa sieci wodociągowej w drodze - dz. nr ewid. 107/33 w Szeligach oraz dz. nr ewid. 2/80 w Słupnie.
- 9) Budowa sieci wodociągowej w drodze - dz. nr ewid. 83/2, 83/8 w Rydzynie.

W 2021r. wykonano dokumentację projektową i uzyskano pozwolenia na budowę sieci wodociągowej dla n/w przedsięwzięć za łączną kwotę 21 904,50 zł:

- 1) PT Budowa sieci wodociągowej w drodze - działka nr ewid. 286/5 w Borowiczkach – Pieńkach.
- 2) PT Budowa sieci wodociągowej w drodze - działka nr ewid. 59/3 - ul. Dekarska w Liszynie.
- 3) PT Budowa sieci wodociągowej w drodze - działka nr ewid. 103 i 15/3 w Mirosławiu.
- 4) PT Budowa sieci wodociągowej w drodze - działka nr ewid. 2/80 w miejscowości Słupno - Gmina Słupno.
- 5) PT Budowa sieci wodociągowej w drodze - działki nr ewid. 117/7 i 118/2 w Wykowie.
- 6) PT Budowa sieci wodociągowej w drodze - działka nr ewid. 336 w Wykowie (do działek o nr ewid. 335/3, 335/4 i 335/5).
- 7) Budowa sieci wodociągowej w drodze - dz. nr ewid. 83/2, 83/8 w Rydzynie.

## 6.2 Sieć kanalizacji sanitarnej

Podobnie jak w przypadku sieci wodociągowej sieć kanalizacji sanitarnej jest sukcesywnie rozbudowywana. W 2021 r. wybudowano 0,68km sieci kanalizacji sanitarnej za łączną kwotę 253 435,34 zł. Poniżej zrealizowane sieci kanalizacji sanitarnej:

- 1) Budowa II etapu sieci kanalizacji sanitarnej w drodze o nr ewid. 316/3 (sięgacz od ul. Wodnej) w Borowiczkach - Pieńkach (do działek o nr ewid. 316/1, 316/2, 316/4, 316/5 i 316/6).
- 2) Budowa sieci kanalizacji sanitarnej w drodze - działka nr ewid. 161/9 w Borowiczkach – Pieńkach.
- 3) Budowa sieci kanalizacji sanitarnej w drodze o nr ewid. 297/23 i 297/49 w Cekanowie (do działek o nr ewid. 297/65, 297/66, 297/67 i 297/68).
- 4) Budowa sieci kanalizacji sanitarnej w drodze o nr ewid. 295/2, 295/50 w Cekanowie (do działek o nr ewid. 295/49, 295/51).
- 5) Budowa sieci kanalizacji sanitarnej w drodze o nr ewid. 53/3 (sięgacz od ul. Jagiellońskiej) w Liszynie (do działek o nr ewid. 53/1, 53/2, 53/7).
- 6) Budowa sieci kanalizacji sanitarnej w ul. Szlacheckiej i w ul. Ułańskiej w Nowym Gulczewie.
- 7) Budowa sieci kanalizacji sanitarnej w drodze - działki nr ewid. 73/22, 73/16, 73/26, 198/2 i 198/8 w Nowym Gulczewie.
- 8) Budowa sieci kanalizacji sanitarnej w drodze - dz. nr ewid. 198/8, 198/11, 73/26, 198/2 w Nowym Gulczewie.

W 2021 r. wykonano aktualizację oraz opracowano dokumentację projektową i uzyskano pozwolenia na budowę sieci kanalizacji sanitarnej dla n/w przedsięwzięć za łączną kwotę 8 110,50 zł:

- 1) PT Budowa sieci kanalizacji sanitarnej w drodze - działka nr ewid. 286/5 w Borowiczkach – Pieńkach.
- 2) PT Budowa sieci kanalizacji sanitarnej w drodze - działki nr ewid. 117/7 i 118/2 w Wykowie.
- 3) Budowa sieci kanalizacji sanitarnej w ul. Jaglanej i w ul. Gryczanej w Słupnie (do działek o nr ewid. 548/6, 548/7, 548/11, 548/12, 548/13, 548/14, 548/15, 548/17 i 548/18).

W 2021 r. rozstrzygnięto postępowanie przetargowe i podpisano umowę na budowę sieci kanalizacji sanitarnej w ul. Jaglanej i w ul. Gryczanej w Słupnie (do działek o nr ewid. 548/6, 548/7, 548/11, 548/12, 548/13, 548/14, 548/15, 548/17 i 548/18).

Z uwagi na niekorzystne warunki atmosferyczne oraz utrzymujący się wysoki poziom wód gruntowych będący skutkiem powodzi, która nawiedziła teren Gminy Słupno w lipcu 2021r. i konieczność pompowania wody zakończenie zadania planowane jest w 2022 r. Środki

w wysokości 274 049,76 zł. zostały wpisane do planu finansowego wydatków niewygasających.

### 6.3 Drogi

W 2021r. wydatkowane zostały środki finansowe w wysokości 131 650,34 zł. przeznaczone na pomoc finansową Gminy Słupno dla Powiatu Płockiego w realizacji zadania pn.: "Przebudowa - modernizacja drogi powiatowej nr 2940W Słupno - Miszewko - Białkowo", która wynosi 50% wartości zadania zgodnie z ofertą wykonawcy wyłonionego w drodze postępowania o udzielenie zamówienia publicznego stanowiącą kwotę 263 300,69 zł zgodnie z umową partnerską Nr 1/2020 z dnia 03.11.2020 r.

W 2021r. zakończono realizację zadania inwestycyjnego polegającego na budowie chodnika w Słupnie w ramach zadania pn.: „Przebudowa – modernizacja drogi powiatowej nr 2952W Wilczkowo – Bodzanów – Słupno polegająca na budowie chodnika w miejscowości Słupno od km 24+271,92 do 24+552,67”. Zakres robót obejmował budowę chodnika na długości 280,75mb, wycinkę drzew kolidujących z inwestycją, wykonanie oraz przebudowę zjazdów, wykonanie oraz odtworzenie rowu przydrożnego, wykonanie oraz odtworzenie przepustu pod zjazdem. Inwestycja została zrealizowana w porozumieniu z Zarządem Dróg Powiatowych w Płocku. Wartość inwestycji 92 000,00 zł.

Każdego roku w budżecie gminy zabezpieczane są znaczne środki finansowe związane z remontem dróg gminnych. W 2021r. wydatkowano środki w wysokości 1 260 227,91zł na zimowe i letnie utrzymanie dróg gminnych.

W ramach letniego utrzymania dróg wykonano prace remontowe w zakresie dróg na terenie Gminy Słupno:

Część I - Utwardzenie nawierzchni dróg gruzem betonowym. W ramach tej części wykonano 4 600m<sup>2</sup> nawierzchni dróg z gruzu betonowego:

- ✓ Cekanowo - 920m<sup>2</sup> - ul. Fiołkowa;
- ✓ Nowe Gulczewo - 1 120m<sup>2</sup> - ul. Zagłoby (800m<sup>2</sup>), ul. Basztowa (320m<sup>2</sup>);
- ✓ Słupno - 1 880m<sup>2</sup> - ul. Grabowa (560m<sup>2</sup>), ul. Wiosenna (720m<sup>2</sup>), ul. Głogowa (600m<sup>2</sup>);
- ✓ Wykowo - 680m<sup>2</sup>.

Część II - Wykonanie nawierzchni dróg z kruszywa bitumiczno - kamiennego (destruktu).

W ramach tej części wykonano 11 968m<sup>2</sup> nawierzchni dróg z destruktu:

- ✓ Bielino - 308m<sup>2</sup>;
- ✓ Borowiczki - Pieńki - 2 860m<sup>2</sup> - ul. Wspólna, ul. Piastowska (1 584m<sup>2</sup>), ul. Wodna (1 276m<sup>2</sup>);
- ✓ Cekanowo - 2 904m<sup>2</sup> - ul. Fiołkowa (2 024m<sup>2</sup>), ul. Północna (880m<sup>2</sup>);



- ✓ Mirosław - 264m<sup>2</sup>;
- ✓ Nowe Gulczewo - 2 596m<sup>2</sup> - ul. Chmielowa (1 408m<sup>2</sup>), ul. Wiśniowieckiego (1 188m<sup>2</sup>);
- ✓ Słupno - 836m<sup>2</sup> - ul. Jasna;
- ✓ Stare Gulczewo - 2 200m<sup>2</sup>.

Część III - Wyrównanie dróg gruntowych oraz częściowo utwardzonych równiarką wraz z zagęszczeniem walcem. W ramach tej części wyrównano 11 375m<sup>2</sup> nawierzchni dróg:

- ✓ Barcikowo - 2 100m<sup>2</sup> - droga gminna - dz. nr ewid. 79 i 96/3;
- ✓ Liszyno - 1 400m<sup>2</sup> - ul. Spokojna;
- ✓ Słupno - 1 575m<sup>2</sup> - ul. Wiosenna;
- ✓ Wykowo - 6 300m<sup>2</sup> - droga na dz. o nr ewid. 103/2 (3 325m<sup>2</sup>), droga "do wału" (700m<sup>2</sup>), droga na dz. o nr ewid. 39/1 (2 275m<sup>2</sup>).

Część IV - Utwardzenie mieszanką asfaltową dróg. W ramach tej części wykonano 7 783m<sup>2</sup> dróg z mieszanki mineralno - asfaltowej:

- ✓ Cekanowo - 1 680m<sup>2</sup> - ul. Północna;
- ✓ Miszewko - Stefany - 945m<sup>2</sup>;
- ✓ Słupno - 3 024m<sup>2</sup> - ul. Modrzewiowa i ul. Dębowa;
- ✓ Słupno - 874m<sup>2</sup> - Park "Nad Słupianką";
- ✓ Stare Gulczewo - 1 260m<sup>2</sup>.

Na terenie Gminy Słupno powstaje coraz więcej dróg o nawierzchni docelowej z pełną infrastrukturą. W 2021r. zakończono i oddano do użytku n/w inwestycje drogowe:

1. Arkadia Mazowiecka – Przebudowa drogi gminnej w m. Liszyno – Słupno wraz z przebudową mostu i infrastrukturą – Etap IV. Etap IV w/w inwestycji polegał na wykonaniu robót drogowych wraz z przebudową kolizji urządzeń podziemnych na odcinku 510mb, wykonaniu kanalizacji deszczowej, wykonaniu pod chodnikiem kanału technologicznego dla światłowodu na całej długości realizowanego odcinka oraz wykonaniu w systemie zaprojektuj i wybuduj mostu na rzece Słupiance w ciągu ul. Pocztowej w Słupnie wraz z dojazdami. Zakres robót obejmował:

Roboty drogowe:

- ✓ budowa jezdni o nawierzchni asfaltowej dla ruchu kategorii KR3 – 4 260m<sup>2</sup>;
- ✓ budowa chodników o nawierzchni z kostki betonowej – 945m<sup>2</sup>;
- ✓ budowa ciągu pieszo – rowerowego o nawierzchni asfaltowej – 1 737,50m<sup>2</sup>;
- ✓ budowa zjazdów indywidualnych o nawierzchni z kostki betonowej – 161,50m<sup>2</sup>;
- ✓ budowa zjazdów publicznych o nawierzchni asfaltowej – 501m<sup>2</sup>;
- ✓ budowa zatoki autobusowej o nawierzchni z kostki betonowej – 115m<sup>2</sup>;
- ✓ oznakowanie poziome i pionowe zgodnie z Projektem stałej organizacji ruchu.

Roboty sanitarne:

- ✓ budowa kanalizacji deszczowej z rur PP lite SN8 DN 400 – 254,30mb;
- ✓ budowa kanalizacji deszczowej z rur PP lite SN8 DN 315 – 363,50mb;
- ✓ budowa kanalizacji deszczowej z rur PP lite SN8 DN 200 – 96,90mb;
- ✓ budowa studni betonowych DN 1 000 – 21szt.;
- ✓ budowa wpustów drogowych betonowych DN 500 – 34szt.;
- ✓ osadnik wirowy DN 1 200 – 1szt.

Sieć gazowa:

- ✓ budowa rurociągu gazowego z rur PE100 RC SDR11 o średnicy 63mm – 325,50mb.

Sieć optotelekomunikacyjna:

- ✓ budowa rurociągu kablowego z rur HDPE 40mm – 745mb;
- ✓ budowa studni kablowej SKR-1 – 2szt.

Roboty mostowe - Most na rzece Słupiance w ciągu ul. Pocztowej w Słupnie w formule „zaprojektuj i wybuduj”

- ✓ projekt budowlany i wykonawczy mostu;
- ✓ budowa mostu żelbetowego ramowego posadowionego na palach wierconych CFA Ø 600, całkowita długość mostu 12,10mb, szerokość mostu wraz z chodnikiem i ścieżką rowerową 12,20mb.

Łączny koszt budowy Etapu IV to prawie 5,5 mln zł. Na w/w zadanie otrzymano wsparcie z Rządowego Funduszu Inwestycji Lokalnych w kwocie 960 000,00 zł. plus odsetki w wysokości 278,73 zł. w ramach II naboru. Na budowę Etapu IV oraz Etapu V w/w zadania inwestycyjnego Gmina Słupno otrzymała dotację z budżetu Województwa Mazowieckiego w ramach Instrumentu wsparcia zadań ważnych dla równomiernego rozwoju województwa mazowieckiego. Umowa na udzielenie dotacji w wysokości 3 213 987,00zł zostanie podpisana w styczniu 2022 r.

2. Budowa ul. Stepowej w Nowym Gulczewie (etap I od ulicy Rogozińskiej do Zagłoby oraz etap II od ulicy Szlacheckiej w kierunku jaru rzeki Rosicy)” – Etap II Zakres robót obejmował:

- ✓ wykonanie drogi o nawierzchni bitumicznej o szerokości 5m i długości 750mb;
- ✓ wykonanie obustronnych chodników z kostki betonowej o szerokości 2mb;
- ✓ wykonanie zjazdów z drogi do przyległych posesji;
- ✓ budowę sieci kanalizacji deszczowej.

Łączny koszt budowy Etapu II to prawie 1,6 mln zł. Na realizację w/w inwestycji otrzymano środki pochodzące z dofinansowania z Rządowego Funduszu Rozwoju Dróg w wysokości 619 269,84zł.

Trwa realizacja Etapu II inwestycji pn.: „Arkadia Mazowiecka - Przebudowa drogi gminnej w m. Borowiczki Pieńki - Liszyno wraz z infrastrukturą”, który polega na przebudowie

drogi gminnej w m. Borowiczki Pieńki - Liszyno wraz z budową sieci kanalizacji deszczowej, oświetlenia ulicznego i przebudową sieci gazowej, wodociągowej, telekomunikacyjnej oraz budową rurociągu kablowego dla kabla światłowodowego. Etap II obejmuje odcinek o długości ca 2,84km. Termin zakończenia - 30.04.2023 r. Wartość inwestycji to ponad 10,5 mln zł.

Łącznie na budowę dróg w 2021r. wydatkowano środki w wysokości 7 375 610,71zł.

Gmina Słupno nie zwalnia tempa i planuje budowę kolejnych dróg na swoim terenie. Na dowód tego powstają dokumentacje techniczne w celu uzyskania pozwoleń na budowę, na podstawie których powstaną drogi o nawierzchni docelowej z pełną infrastrukturą. W 2021r. podpisano nowe umowy oraz kontynuowano zawarte wcześniej umowy na opracowanie dokumentacji dla n/w zadań:

- ✓ przebudowa ul. Zbożowej łączącej Borowiczki - Pieńki z Bielinem;
- ✓ PT i Budowa ulicy Rumiankowej, ulicy Stokrotki, ulicy Konwaliowej, ulicy Letniej, ulicy Jagodowej oraz ulicy Orzechowej w Cekanowie;
- ✓ przebudowa dróg gminnych - ul. Mazowieckiej i ul. Królewskiej w Cekanowie;
- ✓ przebudowa drogi gminnej nr 291238W w Mirosławiu wraz z pełną infrastrukturą;
- ✓ PT i budowa ul. Calineczki, ul. Sezamowej i ul. Baśniowej w Słupnie.

Z uwagi na konieczność licznych uzgodnień i na zwłokę instytucji opiniujących opracowanie dokumentacji i uzyskanie pozwoleń na budowę w przypadku trzech dróg planowane jest w 2022 r. W związku z powyższym środki finansowe w wysokości 126 090,00 zł. zostały wpisane do planu finansowego wydatków niewygasających.

#### **6.4 Pozostałe inwestycje**

Wskutek gwałtownej nawałnicy, która przeszła przez Gminę Słupno w nocy z 17 na 18 lipca i ponadnormatywnych opadów na terenie gminy Słupno skutkujących napełnieniem się wszystkich rowów i dopływów rzeki Słupianki oraz spływu wód z pól nastąpiło przerwanie tzw. zbiornika retencyjnego w górnym biegu Słupianki (poprzednie miało miejsce w roku 2010). To z kolei spowodowało gwałtowny spływ ogromnej ilości wody niemieszczącej się w korycie rzeki, zalewającej wszystko na swojej drodze. W związku z powyższym Gmina Słupno przeznaczyła środki na odbudowę zniszczonych obiektów rezygnując przy tym z realizacji innych przedsięwzięć:

1. Odbudowa drogi gminnej nr 291210W w Mijakowie - dojazdy do mostu na odcinku od km 1+660 do 1+745 o długości 85m. W ramach zadania wykonano:
  - ✓ rozbiórkę 260m<sup>2</sup> nawierzchni asfaltowej i podbudowy betonowej;
  - ✓ ustawienie murka oporowego z elementów typu „L”;
  - ✓ podbudowę ze stabilizacji 2,5MPa;
  - ✓ podbudowę z kruszywa łamanego;

- ✓ warstwę wiążącą o grubości 6cm i ścieralną o grubości 4cm;
- ✓ barierkę (U11a – z pionowymi szczelinami) trwale przymocowaną do elementów typu „L”;
- ✓ umocnienie płytami ażurowymi na podsypce cementowo-piaskowej wypełnionych betonem nasypu po zewnętrznej stronie ściany typu „L”;
- ✓ odtworzenie umocnienia stożków od strony dolnej wody oraz wykonanie umocnienia stożków od strony dolnej wody.

Na realizację w/w zadania wydatkowano środki w wysokości 127 428,00zł pochodzące z dotacji z rezerwy celowej budżetu państwa na dofinansowanie robót związanych z przeciwdziałaniem i usuwaniem skutków intensywnych opadów deszczu w dniach 14/15 i 17/18 lipca, mających charakter deszczu nawalnego z 2021 roku. Łączny koszt odbudowy to 159 428,00zł.

1. Odbudowa ścieżki rowerowej wzdłuż drogi powiatowej 2941W w miejscowości Miszewko Stefany i Świącieniec na odcinku od km 0+845 do 0+875 oraz od 3+580 do 3+680 o długości 130m. W ramach zadania odbudowano ścieżkę rowerową wzdłuż drogi powiatowej 2941W w miejscowości Miszewko Stefany i Świącieniec na odcinku od km 0+845 do 0+875 oraz od 3+580 do 3+680 o długości 130m. Koszt odbudowy – 159 285,00zł.
2. Odbudowa placu zabaw przy Samorządowym Przedszkolu "Niezapominajka"
3. w Słupnie. Trwa odbudowa placu zabaw przy Samorządowym Przedszkolu "Niezapominajka" w Słupnie. Łączny koszt odbudowy – 125 212,73 zł. Z uwagi na panujące warunki atmosferyczne, uniemożliwiające kontynuację rozpoczętych prac związanych z układaniem nawierzchni poliuretanowej zadanie zostanie zakończone w 2022 r. Środki w wysokości 41 572,73 zł zostały wpisane do planu finansowego wydatków niewygasających.
4. Odbudowa nawierzchni i infrastruktury Orlika Lekkoatletycznego przy Szkole Podstawowej im. Apb. A. J. Nowowiejskiego w Słupnie. Inwestycja polega na odbudowie nawierzchni i infrastruktury Orlika Lekkoatletycznego przy Szkole Podstawowej w Słupnie. Łączny koszt odbudowy – 341 940,00 zł. Z uwagi na panujące warunki atmosferyczne, uniemożliwiające kontynuację rozpoczętych prac związanych z montażem nawierzchni na boisku zakończenie zadania zostało przewidziane na 2022 r. Środki w wysokości 75 667,15 zł. zostały wpisane do planu finansowego wydatków niewygasających.

W 2021 r. została zrealizowana inwestycja polegająca na przebudowie rurociągu tłoczego w ulicy Pocztovej w Słupnie, na którą wydatkowano środki w wysokości

152 310,90 zł. Wykonano również roboty budowlano – instalacyjne w zakresie przebudowy z jednoczesną rozbudową istniejącego poletka osadowego wraz z infrastrukturą techniczną i utwardzeniem terenu działki o nr ewid. 533, 534 w Słupnie na terenie obiektu istniejącej oczyszczalni ścieków, który jest obiektem zamkniętym. Roboty obejmowały n/w prace:

1. Roboty demontażowe:

- ✓ usunięcie osadu zalegającego na istniejącym poletku osadowym ca 0,3m;
- ✓ usunięcie warstwy filtracyjnej;
- ✓ demontaż rury drenarskiej Ø 15 cm;
- ✓ demontaż rurociągów odprowadzających nadmiar wód osadowych wraz ze studniami.

2. Roboty inwestycyjne:

- ✓ wykonanie koryta pod projektowane warstwy filtracyjne;
- ✓ wykonanie uszczelnienia poletek geomembraną PEHD o grubości 1,5mm;
- ✓ wykonanie warstw filtracyjnych oraz drenażu w dnie poletka z rur PVC;
- ✓ wykonanie nowego rurociągu odprowadzającego wody z drenażu do istniejącego systemu technologicznego;
- ✓ wykonanie nowych elementów obudowy poletek – elementy żelbetowe, deski;
- ✓ wyłożenie dna poletek płytami żelbetowymi;
- ✓ utwardzenie terenu płytami żelbetowymi z krawężnikiem;
- ✓ uporządkowanie terenu.

Wartość inwestycji – 321 500,00zł.

Trwa realizacja robót polegających na modernizacji przepompowni ścieków sanitarnych w ul. Bocianiej w Słupnie. Przedłużający się proces wykonania projektu zamiennego oraz uzyskania niezbędnych decyzji i zezwoleń w instytucjach opiniujących wynikający z przyjęcia wariantu wybudowania nowej przepompowni bez konieczności demontażu starej przepompowni, korzystnego dla Gminy Słupno, czyli Inwestora z tytułu posiadania rezerwowej przepompowni. Przedłużenie procesu projektowego spowodowało, że rozpoczęcie prac budowlanych przypadło w okresie niekorzystnych warunków atmosferycznych, co wydłużyło realizację o miesiące zimowe. W związku z powyższym zadanie zostanie zakończone w 2022 r. Środki w wysokości 354 235,00zł zostały wpisane do planu finansowego wydatków niewygasających.

W 2021r. dokonano zakupu i wymiany zniszczonej wiaty przystankowej na pętli autobusowej w Świącieńcu za kwotę 4 000,00 zł.

## 6.5 Oświetlenie uliczne

Gmina Słupno w 2021 roku ze środków własnych wybudowała oświetlenie uliczne:

- 1) ul. Hiacyntowa w Słupnie - 4 słupy oświetleniowe aluminiowe wraz z oprawami LED;
- 2) ul. Iglasta w Borowiczkach - Pieńkach - 6 słupów oświetleniowych stalowych ocynkowanych wraz z oprawami LED.

Ponadto dla obniżenia kosztów zużycia energii elektrycznej i kosztów związanych z budową sieci oświetlenia ulicznego na terenie gminy zainstalowano 15szt. lamp solarnych:

- ✓ Borowiczki - Pieńki - ul. Wodna - 2szt.;
- ✓ Cekanowo - ul. Wiśniowa - 1szt.;
- ✓ Cekanowo - ul. Złota - 2szt.;
- ✓ Cekanowo - ul. Zamkowa - 2szt.;
- ✓ Liszyno - ul. Wesoła - 1szt.;
- ✓ Miszewko Strzałkowskie - 1szt. za posesją nr 4 w stronę Plebanki;
- ✓ Rydzyno - przy posesji nr 5 i nr 30 - 2szt.;
- ✓ Słupno - ul. Wiosenna - 3szt.;
- ✓ Słupno - przy posesji nr 18c - 1szt.

Latarnie solarne zostały zainstalowane w miejscach oddalonych od istniejących linii energetycznych, w których zachodziła konieczność doświetlenia terenu. Montaż latarni solarnych wpływa na poprawę oświetlenia drogowego i jednocześnie redukuje koszty związane z budową oświetlenia drogowego. Oprawy zostały wyposażone w sterowniki zmieniające natężenie oświetlenia, dzięki którym można uzyskać dodatkowe oszczędności energii. W 2021r. przeznaczono na budowę oświetlenia docelowego oraz w postaci lamp solarnych środki finansowe w wysokości 143 335,41zł.

## 6.6 Fundusz Sołecki

W związku z wejściem w życie ustawy o funduszu sołeckim, na podstawie art. 18 ust. 2 pkt 15 ustawy z dnia 8 marca 1990r. o samorządzie gminnym (t.j. Dz.U. z 2013r. poz. 594 z późn. zm.) oraz art. 2 ust. 1 i 3 ustawy z dnia 21 lutego 2014r. o funduszu sołeckim Rada Gminy w Słupnie Uchwałą Nr 25/VI/15 z dnia 27 lutego 2015r. wyraziła zgodę na wyodrębnienie w budżecie gminy środków stanowiących fundusz sołecki. Do realizacji funduszu sołeckiego co roku przystępuje 17 sołectw wykonując na terenach gminnych zadania zgodne z jego ideą, czyli są zadaniami własnymi gminy, służą poprawie warunków życia mieszkańców i są zgodne ze strategią rozwoju gminy. W roku 2021 w ramach funduszu sołeckiego wykonano w 17 sołectwach zadania na kwotę 658 578,94zł, czyli biorąc pod uwagę plan w wysokości 662 653,59zł, zrealizowano fundusz sołecki w 99,39%. W ramach tych środków m.in.: wykonano remonty dróg gminnych, doposażono i odnowiono świetlice wiejskie, doświetlono część dróg.. Zorganizowano również imprezy kulturalno -

sportowe, które były okazją do działania na rzecz trwałej integracji międzypokoleniowej społeczności lokalnej, propagowania czynnego wypoczynku oraz aktywizacji poprzez sport i zabawę.

**Wydatki na 2021 rok obejmujące zadania jednostek pomocniczych gminy,  
w tym realizowane w ramach funduszu sołectkiego - wnioski do realizacji**

Lp.	Nazwa sołectwa lub innej jednostki pomocniczej	Nazwa zadania, przedsięwzięcia	Dział	Rozdział	§	Kwota planowa	Kwota wykonana	% wykonania	Uwagi	w tym wydatki majątkowe
1.	<b>Sołectwo Barcikowo</b>	Organizacja imprezy rekreacyjno - sportowej dla mieszkańców oraz z okazji Dnia Dziecka	926	92605	4300	7 000,00	7 000,00	100,00 %	<b>Zadanie zrealizowane.</b> W ramach zadania zorganizowano piknik rekreacyjno - sportowy, który odbył się dnia 31.07.2021r .	
		Wymiana szczebli w ławkach na placu zabaw	900	90095	4300	350,00	350,00	100,00 %	<b>Zadanie zrealizowane.</b> W ramach zadania wymieniono uszkodzone elementy drewniane w ławeczkach na placu zabaw	
		Tablica informacyjna - wykonanie i montaż	900	90095	4300	950,00	950,00	100,00 %	<b>Zadanie zrealizowane.</b> W ramach zadania zamontowano na terenie sołectwa drewnianą tablicę	



									ogłoszenie wą	
		Konserwacja wiaty biesiadnej wraz z ławostołami	900	90095	4210	2 000,00	2 000,00	100,00 %	<b>Zadanie zrealizowa ne.</b> W ramach zadania w celu konserwacji drewna wszystkie drewniane elementy wiaty i kompletów biesiadnych pokryto preparatem ochronnym	
		Zabudowa wiaty biesiadnej - plandeki - pozostałe	900	90095	4300	5 000,00	4 999,95	100,00 %	<b>Zadanie zrealizowa ne.</b> W ramach zadania zakupiono plandeki w celu ochrony przed wiatrem i innymi czynnikami atmosferycz nymi	
		Remont dróg wiejskich	600	60016	4270	13 129,26	13 129,26	100,00 %	<b>Zadanie zrealizowa ne.</b> W ramach zadania utwardzono gruzem betonowym drogę na terenie sołectwa	
		<b>Razem</b>				<b>28 429,26</b>	28 429,21	100,00 %		<b>0,00</b>

2.	<b>Sołectwo Bielino</b>	Zakup gruntu pod plac zabaw	700	70005	6060	30 804,36	30 804,35	100,00 %	<b>Zadanie zrealizowane.</b> W ramach zadania zrobiono projekt podziału działki, wyceniono powstałą nieruchomość, zapłacono część kwoty za grunt oraz dokonano opłaty za akt notarialny.	30 804,36
<b>Razem</b>						<b>30 804,36</b>	30 804,35	100,00 %		<b>30 804,36</b>
3.	<b>Sołectwo Borowiczki- Pieńki</b>	Utwardzenie ulic osiedlowych na terenie sołectwa - (ul. Wspólna, Piastowska) ul. Krakowskiej	600	60016	4300	50 000,00	50 000,00	100,00 %	<b>Zadanie zrealizowane.</b> W ramach zadania utwardzono destruktem ul. Wspólną, Piastowską i Wodną	
		Doposażenie świetlicy wiejskiej	921	92109	4210	10 097,29	10 095,24	99,98 %	<b>Zadanie zrealizowane.</b> W ramach zadania zakupiono materiały do montażu paneli ściennych (kupionych w roku ubiegłym) oraz wykonano zabudowę PCV	

									wewnątrz świetlicy oraz wymieniono drzwi.	
	<b>Razem</b>					<b>60 097,29</b>	<b>60 095,24</b>	100,00 %		<b>0,00</b>
<b>4.</b>	<b>Solectwo Cekanowo</b>	Dofinansowanie do lamp ulicznych w Cekanowie	900	90015	4300	20 000,00	18 000,00	90,00 %	<b>Zadanie zrealizowane.</b> W ramach zadania zakupiono i zamontowano 4 lampy solarne LED	
		Dofinansowanie do modernizacji ośrodka rekreacyjno-sportowego oraz dofinansowanie do poprawy bezpieczeństwa przy ul. Wiejskiej w Cekanowie	900	90095	4300	31 972,80	30 944,18	96,78 %	<b>Zadanie zrealizowane.</b> W ramach zadania: zakupiono i zamontowano progi zwalniające na ul. Młynarskiej i Wiosennej, zmodernizowano dachy na istniejących wiatach biesiadnych (naprawa pokrycia i wzmocnienie elementów konstrukcyjnych), wykonano przyłącze wodociągo we do istn. tężni solankowej.	

		Wymiana bramy garażowej w OSP Cekanowo	754	75412	6050	18 760,00	18 757,50	99,99 %	<b>Zadanie zrealizowane.</b> W ramach zadania wymieniono bramę garażową w budynku OSP Cekanowo.	18 757,50
		Zakup szafek ubraniowych dla OSP Cekanowo	754	75412	4210	1 240,00	1 150,00	92,74 %	<b>Zadanie zrealizowane.</b> W ramach zadania zakupiono dwusegmentową, metalową szafkę ubraniową.	
	<b>Razem</b>					<b>71 972,80</b>	<b>68 851,68</b>	95,66 %		<b>18 757,50</b>
5.	<b>Sołectwo Stare Gulczewo</b>	Naprawa drogi Gulczewo Gospodarstwo (dz. nr 47, 55?)	600	60016	4270	29 652,79	29 652,79	100,00 %	<b>Zadanie zrealizowane.</b> W ramach zadania utwardzono nawierzchnię ulicy Pałacowej kruszywem bitumiczno - kamiennym (destruktem).	
	<b>Razem</b>					<b>29 652,79</b>	<b>29 652,79</b>	100,00 %		<b>0,00</b>
6.	<b>Sołectwo Nowe Gulczewo</b>	Naprawa dróg i chodników	600	60016	4270	23 000,00	23 000,00	100,00 %	<b>Zadanie zrealizowane.</b> W ramach zadania utwardzono nawierzchnię ulicy Chmielowej i	

									Wiśniowieckiego kruszywem bitumiczno - kamiennym (destruktem).	
		Piknik rodzinny z zawodami sportowymi	926	92605	4300	15 000,00	14 998,77	99,99 %	<b>Zadanie zrealizowane.</b> W ramach zadania zorganizowano piknik rekreacyjno - sportowy, który odbył się dnia 04.09.2021r.	
		Zakup wyposażenia namiotu biesiadnego	900	90095	6060	33 972,80	33 885,96	99,74 %	<b>Zadanie zrealizowane.</b> W ramach zadania: zakupiono 6 lamp solarnych, 16 kompletów biesiadnych, 4 stoły piknikowe dla dzieci, maty treningowe dla dzieci tzw. "puzzle" założono monitoring, zakupiono stół do tenisa stołowego wraz z akcesoriami oraz zestawy do gry w	33 885,96

									badmintona	
	<b>Razem</b>					<b>71 972,80</b>	<b>71 884,73</b>	99,88 %		<b>33 885,96</b>
7.	<b>Solectwo Liszyno</b>	Zakup śmietniczek	900	90095	4210	3 500,00	3 498,00	99,94 %	<b>Zadanie zrealizowane.</b> W ramach zadania zakupiono 11 śmietniczek	
		Malowanie pasów drogowych na przejściach dla pieszych i doświetlenie przejść	600	60016	4300	13 000,00	13 000,00	100,00 %	<b>Zadanie zrealizowane.</b> W ramach zadania odświeżono oznakowanie poziome na drogach solectwa oraz zakupiono i zamontowano 2 lampy solarne.	
		Organizacja imprez kulturalno-sportowych	926	92605	4300	8 000,00	8 000,00	100,00 %	<b>Zadanie zrealizowane.</b> W ramach zadania zorganizowano imprezę rekreacyjno-sportową, która odbyła się dnia 17.07.2021r	

		Zakup wiaty przystankowej z utwardzeniem pod wiatą	600	60095	4210	7 500,00	6 998,70	93,32 %	<b>Zadanie zrealizowane.</b> W ramach zadania zakupiono i zamontowano wiatę przystankową na ul. Jagiellońskiej.	
		Organizacja imprezy kulturalno - spotrowej "Pożegnanie lata"	900	90015	4300	4 823,82	4 800,00	99,51 %	<b>Zadanie zrealizowane.</b> W ramach zadania zorganizowano imprezę rekreacyjno - sportową, która odbyła się dnia 11.11.2021r .	
		Zakup najaśnicy akumulatorowej dla OSP	900	90015	4300	6 000,00	6 000,00	100,00 %	<b>Zadanie zrealizowane.</b> W ramach zadania zakupiono najaśnicę akumulatorową dla OSP (przenośny system oświetlania)	
		<b>Razem</b>				<b>42 823,82</b>	<b>42 296,70</b>	98,77 %		<b>0,00</b>
8.	Sołectwo Mirosław	Wykonanie projektu przebudowy drogi gminnej Nr 291238W wraz z pełną infrastrukturą	600	60016	6050	20 000,00	20 000,00	100,00 %	<b>Zadanie zrealizowane.</b> W ramach zadania sfinansowano dalszą	20 000,00



									część projektu przebudowy drogi gminnej - kontynuacja	
		Utwardzenie nawierzchni dróg gminnych tłuczniem na terenie sołectwa	600	60016	4300	11 020,28	11 019,57	99,99 %	<b>Zadanie zrealizowane.</b> W ramach zadania utwardzono tłuczniem drogę na terenie sołectwa	
	<b>Razem</b>					<b>31 020,28</b>	<b>31 019,57</b>	100,00 %		<b>0,00</b>
<b>9.</b>	<b>Sołectwo Mijakowo</b>	Zakup dwóch lamp oświetleniowych solarnych	900	90015	4210	10 000,00	9 950,00	99,50 %	<b>Zadanie zrealizowane.</b> W ramach zadania zakupiono i zamontowano 2 lampy solarne LED (z dofinansowania MIAS MAZOWSZE 2021 kolejne 2 lampy LED)	
		Remont dróg gminnych na terenie sołectwa	600	60016	4270	10 000,00	10 000,00	100,00 %	<b>Zadanie zrealizowane.</b> W ramach zadania utwardzono tłuczniem drogę na terenie sołectwa	
		Wyposażenie świetlicy wiejskiej	921	92109	4210	2 095,65	2 083,94	99,44 %	<b>Zadanie zrealizowane.</b> W ramach zadania	

									zakupiono grzejnik konwektor oraz drobne artykuły agd.	
	<b>Razem</b>					<b>22 095,65</b>	<b>22 033,94</b>	99,72 %		<b>0,00</b>
<b>10.</b>	<b>Sołectwo Miszewko Strzałkowskie</b>	Piknik integracyjny dla mieszkańców sołectwa	926	92605	4300	5 000,00	5 000,00	100,00 %	<b>Zadanie zrealizowane.</b> W ramach zadania zorganizowano piknik rekreacyjno - sportowy, który odbył się dnia 24.07.2021r .	
		Naprawa boiska do koszykówki przy świetlicy wiejskiej	921	92109	4270	15 000,00	15 000,00	100,00 %	<b>Zadanie zrealizowane.</b> W ramach zadania dofinansowano naprawę boiska do koszykówki przy świetlicy wiejskiej.	
		Budowa siłowni na powietrzu	900	90095	6050	10 588,44	10 588,44	100,00 %	<b>Zadanie zrealizowane.</b> W ramach zadania wykonano projekt zagospodarowania siłowni oraz zakupiono i zamontowano część urządzeń (zestawy rower +	10 588,44

									biegacz i twister + serfer oraz orbitrek wolnostojący, jeździec wolnostojący, poręcz do podciągania, 3 ławeczki parkowe, kosz na śmieci i tablicę regulaminową).	
	<b>Razem</b>					<b>30 588,44</b>	<b>30 588,44</b>	100,00 %		<b>10 588,44</b>
11.	<b>Sołectwo Miszewko-Stefany</b>	Piknik rodzinny rekreacyjno-sportowy	926	92605	4300	5 000,00	5 000,00	100,00 %	<b>Zadanie zrealizowane.</b> W ramach zadania zorganizowano piknik rekreacyjno-sportowy, który odbył się dnia 24.07.2021r.	
		Zakup i montaż siłowni zewnętrznej przy świetlicy wiejskiej	900	90095	6050	19 902,59	19 902,59	100,00 %	<b>Zadanie zrealizowane.</b> W ramach zadania wykonano projekt zagospodarowania siłowni oraz zakupiono i zamontowano część urządzeń (zestawy orbitrek + wioślarz i biegacz +	19 902,59

									rower oraz tablicę regulaminową).	
	<b>Razem</b>					<b>24 902,59</b>	<b>24 902,59</b>	100,00 %		<b>19 902,59</b>
12.	<b>Solectwo Ramutowo i Świącieniec</b>	Zakup i montaż lamp oświetleniowych LED	900	90015	4300	9 000,00	9 000,00	100,00 %	<b>Zadanie zrealizowane.</b> W ramach zadania zakupiono i zamontowano 2 lampy solarne LED.	
Piknik integracyjny z zawodami sportowymi przy świetlicy wiejskiej		926	92605	4300	5 000,00	5 000,00	100,00 %	<b>Zadanie zrealizowane.</b> W ramach zadania zorganizowano piknik rekreacyjno - sportowy, który odbył się dnia 28.08.2021r .		
Wymiana zniszczonej wiaty przystankowej na pętli autobusowej w Świącieniu		600	60095	4210	3 699,80	3 699,80	100,00 %	<b>Zadanie zrealizowane.</b> W ramach zadania wymieniono wiatę przystankową na pętli autobusowej.		
Dofinansowanie budowy boiska do koszykówki przy Szkole Podstawowej w Świącieniu		801	80101	6050	4 000,00	4 000,00	100,00 %	<b>Zadanie zrealizowane.</b> W ramach zadania zakupiono i zamontowano dwie	4 000,00	

									tablice: 1 - informująca o dofinansowaniu, 2 - tablica z regulaminem korzystania.	
		Wymiana tablicy informacyjnej przy sklepie w Ramutowie	900	90095	4210	750,00	750,00	100,00 %	<b>Zadanie zrealizowane.</b> W ramach zadania wymieniono tablicę informacyjną przy sklepie w Ramutowie.	
		Postawienie śmietniczek wzdłuż ścieżki rowerowej	900	90095	4210	870,00	870,00	100,00 %	<b>Zadanie zrealizowane.</b> W ramach zadania zakupiono i zamontowano 3 śmietniczki.	
		Doposażenie świetlicy wiejskiej w Ramutowie	921	92109	4210	8 204,29	8 198,20	99,93 %	<b>Zadanie zrealizowane.</b> W ramach zadania zakupiono: zestawy do tenisa stołowego i badmintona, piłki do siatkówki i nożnej, drobne artykuły agd, farbę do odświeżenia oraz wymieniono drzwi.	

Razem						31 524,09	31 518,00	99,98 %		4 000,00
13.	Solectwo Rydzyno	Zakup i montaż wiaty biesiadnej przy świetlicy wiejskiej	900	90095	6060	16 373,20	16 373,20	100,00 %	<b>Zadanie zrealizowane.</b> W ramach zadania wykonano projekt wiaty biesiadnej oraz ją wykonano.	16 373,20
		Zakończenie rozbudowy kontenerowego budynku świetlicy wiejskiej	921	92109	4300	2 000,00	2 000,00	100,00 %	<b>Zadanie zrealizowane.</b> W ramach zadania zakończono rozbudowę budynku świetlicy (opłacono kierownika budowy i wykonano mapę inwentaryzacji powykonawczej)	
		Utwardzenie polbrukiem terenu pod wiatą biesiadną	900	90095	4300	8 000,00	8 000,00	100,00 %	<b>Zadanie zrealizowane.</b> W ramach zadania utwardzono teren pod wiatą kostką betonową.	
		Wyposażenie wiaty biesiadnej	921	92109	4210	2 200,00	2 199,43	99,97 %	<b>Zadanie zrealizowane.</b> W ramach zadania zakupiono grill wraz z akcesoriami	

Razem						28 573,20	28 572,63	100,00 %		16 373,20
14.	<b>Sołectwo Sambórz</b>	Remont dróg gminnych na terenie sołectwa	600	60016	4270	23 607,08	23 607,08	100,00 %	<b>Zadanie zrealizowane.</b> W ramach zadania utwardzono tłuczniem drogę na terenie sołectwa.	
	<b>Razem</b>					<b>23 607,08</b>	<b>23 607,08</b>	100,00 %		<b>0,00</b>
15.	<b>Sołectwo Słupno</b>	Zakup i montaż 2 szt. progów zwalniających (ul. Młynarska i Wiosenna)	600	60095	4210	15 000,00	15 000,00	100,00 %	<b>Zadanie zrealizowane.</b> W ramach zadania zakupiono i zamontowano 2 komplety progów zwalniających oraz zakupiono 1 komplet do zamontowania w roku 2022.	
		Zakup śmietniczek - 6 szt.	900	90095	4210	1 590,00	1 590,00	100,00 %	<b>Zadanie zrealizowane.</b> W ramach zadania zakupiono i zamontowano 6 sztuk śmietniczek.	
		Zakup i montaż ławek	900	90095	4210	4 160,00	4 160,00	100,00 %	<b>Zadanie zrealizowane.</b> W ramach zadania zakupiono i zamontowano 8 sztuk ławek	



									parkowych.	
		Dofinansowanie projektu budowy ul. Calineczki wraz z niezbędną infrastrukturą	600	60016	6050	30 000,00	30 000,00	100,00 %	<b>Zadanie zrealizowane.</b> W ramach zadania dofinansowano wykonanie projektu drogowego wraz z niezbędną infrastrukturą.	30 000,00
		Dofinansowanie projektu placu zabaw przy ul. Pocztovej	900	90095	6050	3 000,00	3 000,00	100,00 %	<b>Zadanie zrealizowane.</b> W ramach zadania wykonano projekt zagospodarowania placu zabaw.	3 000,00
		Zagospodarowanie placów rekreacyjnych na terenie sołectwa	900	90095	6050	7 761,30	7 761,30	100,00 %	<b>Zadanie zrealizowane.</b> W ramach zadania zakupiono i zamontowano huśtawkę potrójną oraz huśtawkę ważkę na placu zabaw przy ul. Pocztovej.	7 761,30

		Zakup wyposażenia kuchni przy świetlicy wiejskiej	921	92109	4210	9 461,50	9 423,07	99,59 %	<b>Zadanie zrealizowane.</b> W ramach zadania zakupiono akcesoria elektryczne (oprawy LED, gniazdka itp.) oraz zakupiono drzwi wewnętrzne, szafki kuchenne, zlewozmywak, zmywarkę, kuchenkę mikrofalową, mikser i inne drobne agd.	
		Wyposażenie świetlicy wiejskiej	921	92109	4210	1 000,00	807,99	80,80 %	<b>Zadanie zrealizowane.</b> W ramach zadania zakupiono głośnik multimedialny.	
	<b>Razem</b>					<b>71 972,80</b>	<b>71 742,36</b>	99,68 %		<b>40 761,30</b>
16.	<b>Sołectwo Szeligi</b>	Remont drogi gminnej tłuczniem łączącej Szeligi z Miszewkiem Strzałkowskim	600	60016	4270	21 235,79	21 235,79	100,00 %	<b>Zadanie zrealizowane.</b> W ramach zadania utwardzono tłuczniem drogę na terenie sołectwa.	
		Zakup i montaż ławeczki na terenie świetlicy wiejskiej	921	92109	4210	500,00	500,00	100,00 %	<b>Zadanie zrealizowane.</b> W ramach	

									zadania zakupiono i zamontowano ławeczkę na terenie świetlicy wiejskiej.	
	<b>Razem</b>					<b>21 735,79</b>	<b>21 735,79</b>	100,00 %		<b>0,00</b>
17.	<b>Sołectwo Wykowo</b>	Ogrodzenie zbiornika na wody opadowe i roztopowe oraz nasadzenia drzew i krzewów	900	90095	4300	10 000,00	10 000,00	100,00 %	<b>Zadanie zrealizowane.</b> W ramach zadania wymieniono ogrodzenie zbiornika na wody opadowe i roztopowe.	
		Zakup i montaż klimatyzacji w świetlicy wiejskiej	921	92109	4210	9 557,10	9 557,10	100,00 %	<b>Zadanie zrealizowane.</b> W ramach zadania w Sali głównej budynku świetlicy wiejskiej zamontowano dwa klimatyzatory.	
		Doposażenie kuchni i świetlicy wiejskiej	921	92109	4210	5 000,00	4 963,40	99,27 %	<b>Zadanie zrealizowane.</b> W ramach zadania zakupiono 4 stoły cateringowe, 30 krzesel, wieszaki na ubrania oraz drobne agd.	

	Ogrodzenie świetlicy wiejskiej	921	92109	6050	11 380,00	11 380,00	100,00 %	<b>Zadanie zrealizowane.</b> W ramach zadania wymieniono część ogrodzenia przy świetlicy wiejskiej (od strony frontowej).	11 380,00
	Remont przepustu w Wykowie				4 943,45	4 943,34	100,00 %	<b>Zadanie zrealizowane.</b> W ramach zadania wykonano remont przepustu drogowego.	
	<b>Razem</b>				<b>40 880,55</b>	<b>40 843,84</b>	99,91 %		<b>11 380,00</b>
	<b>Ogółem</b>				<b>662 653,59</b>	<b>658 578,94</b>	99,39 %		<b>186 453,35</b>

### 6.7 Świetlice, kluby, żłobki

Trwa realizacja przedsięwzięcia budowlanego polegającego na budowie budynku żłobka i świetlicy - klubu w Nowym Gulczewie. Termin zakończenia - 31.05.2022 r. Gmina Słupno otrzymała i wykorzystwała dotację w wysokości 829 971,00zł z budżetu Województwa Mazowieckiego na dofinansowanie realizacji zadania w ramach Instrumentu wsparcia zadań ważnych dla równomiernego rozwoju województwa mazowieckiego. Wartość inwestycji – 1,5 mln zł.

### 6.8 Rekreacja

W 2021r. opracowano dokumentację projektowo - kosztorysową i oraz wykonano plan zagospodarowania placu zabaw w Nowym Gulczewie za kwotę 4 305,00 zł. Wybudowano boiska do koszykówki w Świącieńcu. Przedmiotem zrealizowanego zadania była budowa boiska do koszykówki w Świącieńcu. W miejscu zaniedbanego i nieużytkowanego boiska przy Szkole Podstawowej im. Małego Powstańca w Świącieńcu powstało nowoczesne boisko o powierzchni 420m<sup>2</sup> (wymiary 28 m x 15 m) z wyznaczonymi

polami specjalnymi i liniami do koszykówki. Nawierzchnię boiska tworzy polipropylenowa nawierzchnia modułowa w postaci odpornych na uderzenia płytek z tworzywa sztucznego. Przeważającym kolorem boiska jest kolor czerwony, zielone moduły zostały położone w miejscach pod koszami oraz na oblamówce całego boiska. Boisko zostało oznakowane poziomo białymi liniami. Podbudowę pod nawierzchnią polipropylenową stanowi podłoże betonowe zbrojone włóknami rozproszonymi o odpowiedniej mrozoodporności z wykończeniem w postaci metrowej opaski z kostki brukowej. W widocznym miejscu przy zrealizowanej inwestycji została posadowiona tablica z regulaminem korzystania z obiektu oraz tablica informacyjna informująca o realizacji zadania przy pomocy środków pochodzących z budżetu Województwa Mazowieckiego w ramach „Mazowieckiego Instrumentu Wsparcia Infrastruktury Sportowej MAZOWSZE 2021” w wysokości 97 944,00zł. Łączny koszt przedsięwzięcia to prawie 145 tys. zł.

Wybudowano również boisko sportowe w Miszewku Strzałkowskim. W ramach zadania wybudowano boisko do koszykówki w Miszewku Strzałkowskim przy świetlicy wiejskiej. Powstało nowoczesne boisko o powierzchni 420m<sup>2</sup> (wymiary 28 m x 15 m) z wyznaczonymi polami specjalnymi i liniami do koszykówki. Nawierzchnię boiska tworzy polipropylenowa nawierzchnia modułowa w postaci odpornych na uderzenia płytek z tworzywa sztucznego. Przeważającym kolorem boiska jest kolor czerwony, zielone moduły zostały położone w miejscach pod koszami oraz na oblamówce całego boiska. Boisko zostało oznakowane poziomo białymi liniami. Podbudowę pod nawierzchnią polipropylenową stanowi podłoże betonowe. W widocznym miejscu przy zrealizowanej inwestycji została posadowiona tablica z regulaminem korzystania z obiektu. Łączny koszt to ponad 88 tys. zł.

## **6.9 Dofinansowanie zewnętrzne**

W 2021r. Gmina Słupno ubiegała się o dofinansowania ze środków zewnętrznych na n/w zadania:

1. Słupieńskie Centrum Sportu i Rekreacji w Gulczewie. Szacowany koszt inwestycji – 2 500 000,00 zł. Złożono wniosek o uzyskanie środków w wysokości 2 500 000,00zł z Funduszu Przeciwdziałania COVID-19 dla gmin z przeznaczeniem na inwestycje realizowane w miejscowościach, w których funkcjonowały zlikwidowane państwowe przedsiębiorstwa gospodarki rolnej w ramach Rządowego Funduszu Inwestycji Lokalnych – III nabór.
2. Budowa ulicy Pałacowej obręb PGR Gulczewo wraz z infrastrukturą – Rozwój infrastruktury drogowej. Szacowany koszt inwestycji – 1 900 000,00zł Złożono wniosek o uzyskanie środków w wysokości 1 900 000,00zł z Funduszu Przeciwdziałania COVID-19 dla gmin z przeznaczeniem na inwestycje realizowane

w miejscowościach, w których funkcjonowały zlikwidowane państwowe przedsiębiorstwa gospodarki rolnej w ramach Rządowego Funduszu Inwestycji Lokalnych – III nabór.

3. Budowa sieci kanalizacji sanitarnej w obrębie PGR Gulczewo. Szacowany koszt inwestycji – 520 000,00 zł. Złożono wniosek o uzyskanie środków w wysokości 520 000,00zł z Funduszu Przeciwdziałania COVID-19 dla gmin z przeznaczeniem na inwestycje realizowane w miejscowościach, w których funkcjonowały zlikwidowane państwowe przedsiębiorstwa gospodarki rolnej w ramach Rządowego Funduszu Inwestycji Lokalnych.
4. Budowa ulicy Wawrzyńca Sikory, Miętowej i Migdałowej w Liszynie – etap I. Przewidywany koszt realizacji przedsięwzięcia – 510 246,77zł. - wnioskowana kwota dotacji – 255 123,38zł. Złożono wniosek o uzyskanie dotacji ze środków budżetu Województwa Mazowieckiego w zakresie budowy i modernizacji dróg dojazdowych do gruntów rolnych.
5. Budowa ul. Husarskiej i ul. Ukrytej w Nowym Gulczewie. Dofinansowanie zadania w ramach Funduszu Dróg Samorządowych na rok 2022. Koszty kwalifikowane – 754 624,84 zł. Możliwe dofinansowanie – 70% kosztów kwalifikowanych.
6. Eko – Słupno program poprawy efektywności energetycznej – zwiększenie wykorzystania OZE – ograniczenie wprowadzania do atmosfery gazów cieplarnianych” – etap I.

1) „Wykonanie instalacji fotowoltaicznej na budynkach użyteczności publicznej na terenie gminy Słupno w trybie zaprojektuj i wybuduj” :

- ✓ Urząd Gminy w Słupnie,
- ✓ Szkoła Podstawowa w Słupnie
- ✓ Szkoła Podstawowa w Świącieńcu.

Koszt zadania – 580 000,00zł.

2) Elektrownia fotowoltaiczna EPV Słupno o mocy 490KW w trybie zaprojektuj i wybuduj”. Koszt zadania – 2 100 000,00 zł. Dofinansowanie zadania w ramach „Instrumentu wsparcia zadań ważnych dla równomiernego rozwoju województwa mazowieckiego”.

7. Budowa infrastruktury wodno – kanalizacyjnej na terenie Gminy Słupno.

Dofinansowanie z programu POLSKI ŁAD – Edycja I.

Przewidywana wartość inwestycji – 8 500 000,00 zł.

Kwota wnioskowanych środków – 8 000 000,00 zł.

Deklarowana kwota udziału własnego – 500 000,00 zł.

8. Budowa mostu i dróg dojazdowych w miejscowości Szeligi gm. Słupno – usuwanie skutków powodzi.

Dofinansowanie z programu POLSKI ŁAD – Edycja I.

Przewidywana wartość inwestycji – 2 600 000,00zł.

Kwota wnioskowanych środków – 2 470 000,00zł.

Deklarowana kwota udziału własnego – 130 000,00zł.

9. Budowa farmy fotowoltaicznej w Słupnie.

Dofinansowanie z programu POLSKI ŁAD – Edycja I.

Przewidywana wartość inwestycji – 3 000 000,00zł.

Kwota wnioskowanych środków – 2 850 000,00zł.

Deklarowana kwota udziału własnego – 150 000,00zł.

10. Budowa mostu w ciągu drogi gminnej nr 291209W w Szeligach wraz z drogami dojazdowymi na odcinku od km 2+021 do 2+296 o długości 275m. Zgłoszenie zadań do dofinansowania w roku 2021 związanych z usuwaniem skutków klęsk żywiołowych. Wielkość strat – 3 607 212,50 zł. Wysokość proponowanej dotacji w roku 2021 - 80 % całkowitej wartości zadania.

11. Odbudowa drogi gminnej nr 291210W w Mijkowie - dojazdy do mostu na odcinku od km 1+660 do 1+745 o długości 85m. Zgłoszenie zadań do dofinansowania w roku 2021 związanych z usuwaniem skutków klęsk żywiołowych. Wielkość strat – 160 993,21zł. Wysokość proponowanej dotacji w roku 2021 - 80 % całkowitej wartości zadania.

12. Odbudowa ścieżki rowerowej wzdłuż drogi powiatowej 2941W w miejscowości Miszewko Stefany i Świącieniec na odcinku od km 0+845 do 0+875 oraz od km 3+580 do 3+680 o długości łącznie 130m. Zgłoszenie zadań do dofinansowania w roku 2021 związanych z usuwaniem skutków klęsk żywiołowych. Wielkość strat – 172 503,72 zł. Wysokość proponowanej dotacji w roku 2021 - 80 % całkowitej wartości zadania.

13. Odbudowa kanalizacji sanitarnej i nawierzchni ul. Modrzewiowej w Słupnie - droga gminna nr 291640W na odcinku od km 0+260 do km 0+338. Zgłoszenie zadań do dofinansowania w roku 2021 związanych z usuwaniem skutków klęsk żywiołowych. Wielkość strat – 379 707,59zł. Wysokość proponowanej dotacji w roku 2021 - 80 % całkowitej wartości zadania.

14. Odbudowa nawierzchni i infrastruktury Orlika Lekkoatletycznego przy Szkole Podstawowej im. abp. A. J. Nowowiejskiego w Słupnie. Zgłoszenie zadań do dofinansowania w roku 2021 związanych z usuwaniem skutków klęsk żywiołowych. Wielkość strat – 343 121,91zł. Wysokość proponowanej dotacji w roku 2021 - 80 % całkowitej wartości zadania.

15. Odbudowa placu zabaw przy Samorządowym Przedszkolu "Niezapominajka"

w Słupnie. Zgłoszenie zadań do dofinansowania w roku 2021 związanych z usuwaniem skutków klęsk żywiołowych. Wielkość strat – 145 240,37zł. Wysokość proponowanej dotacji w roku 2021 - 80 % całkowitej wartości zadania.

W 2021r. Gmina Słupno otrzymała dofinansowania ze środków zewnętrznych na n/w zadania:

1. Budowa ul. Stepowej w Nowym Gulczewie, gmina Słupno – etap II zakres 1 od ul. Szlacheckiej do jaru rzeki Rosicy – zakres 2 od km 0+633,00 do km 1+161,30. Dofinansowanie zadania w ramach Funduszu Dróg Samorządowych na rok 2021. Przewidywany koszt realizacji inwestycji – 619 269,84 zł.
2. Arkadia Mazowiecka – Przebudowa drogi gminnej w m. Liszyno – Słupno wraz z przebudową mostu i infrastrukturą – Etap IV. Wsparcie w wysokości 960 000,00 zł. na realizację w/w zadania inwestycyjnego w ramach Rządowego Funduszu Inwestycji Lokalnych – II nabór wniosków o uzyskanie środków Funduszu Przeciwdziałania COVID-19 dla jednostek samorządu terytorialnego.
3. Arkadia Mazowiecka – Przebudowa drogi gminnej w m. Liszyno – Słupno wraz z przebudową mostu i infrastrukturą – Etap IV i Etap V. Dofinansowanie zadania w ramach „Instrumentu wsparcia zadań ważnych dla równomiernego rozwoju województwa mazowieckiego” – 3 213 987,00 zł.
4. Budowa żłobka i świetlicy – klubu w miejscowości Nowe Gulczewo. Dofinansowanie zadania w ramach „Instrumentu wsparcia zadań ważnych dla równomiernego rozwoju województwa mazowieckiego”.– 829 971,00 zł.
5. Budowa boiska do koszykówki w Świącieniu. Pomoc pochodząca z budżetu Województwa Mazowieckiego w ramach „Mazowieckiego Instrumentu Wsparcia Infrastruktury Sportowej MAZOWSZE 2021” - 97 944,00 zł.
6. Modernizacja drogi gminnej w miejscowości Szeligi. Dotacja ze środków budżetu Województwa Mazowieckiego w zakresie budowy i modernizacji dróg dojazdowych do gruntów rolnych – 170 000,00 zł.

W związku z brakiem możliwości zrealizowania w 2021r. wnioskowanego zakresu zadania, na które udzielona została dotacja konieczne było rozwiązanie umowy. Na decyzję o rezygnacji z realizacji zadania w roku 2021 miała wpływ sytuacja, w jakiej znalazła się Gmina Słupno po gwałtownej nawałnicy, która przeszła w nocy z 17 na 18 lipca. Ponadnormatywne opady spowodowały gwałtowny spływ ogromnej ilości wody niemieszczącej się w korycie rzeki Słupianki zalewając wszystko na swojej drodze, w tym również niszcząc most na tej właśnie drodze. Wskutek zdarzenia noszącego znamiona klęski żywiołowej Gmina Słupno poniosła straty szacowane na kwotę około 5 mln zł. W związku z powyższym konieczna była zmiana priorytetów wydatkowanych z budżetu gminy środków finansowych. Ponadto w dalszym ciągu nie udało się uzyskać zezwolenia Starosty Płockiego



na realizację inwestycji drogowej. W konsekwencji wyżej przedstawionej sytuacji niemożliwe było zrealizowanie inwestycji w terminie określonym w w/w umowie o udzielenie dotacji. Wobec powyższego Gmina Słupno odłożyła budowę drogi na następne lata.

Gmina Słupno w 2020r. uzyskała pomoc finansową dla sołectw z budżetu Województwa Mazowieckiego w ramach Mazowieckiego Instrumentu Aktywizacji Sołectw „MIAS MAZOWSZE 2021”. Łączna kwota pomocy to 30 000,00zł i obejmowała n/w zadania:

- 1) Zakup oświetlenia ulicznego solarnego dla potrzeb Sołectwa Mijakowo.
- 2) Budowa siłowni na powietrzu dla potrzeb Sołectwa Miszewko Strzałkowskie.
- 3) Zakup i montaż wiaty biesiadnej przy świetlicy wiejskiej dla potrzeb Sołectwa Rydzyno.



## 7. TRANSPORT

W 2021r. Gmina Słupno kontynuowała działania podejmowane od 2017 w celu odbudowy, stabilizacji oraz podwyższenia standardów usług publicznych w dziedzinie transportu zbiorowego.

### 1. Sieć komunikacyjna:

Najważniejsze działania dotyczące sieci komunikacyjnej, podjęte w tym okresie we współpracy z Miastem Płock to:

- 1) Kontynuacja w 2021r. umowy z Miastem Płock wg założeń przyjętych w lutym 2020 r. w zakresie obsługi Komunikacyjnej linią komunikacji miejskiej (130) ze Szelig do Płocka, z obsługą Słupna (bez obszaru ul. Pocztowej i Młynarskiej), Cekanowa, Mirosławia, Nowego i Starego Gulczewa,
- 2) Wprowadzenie korekt rozkładów jazdy na linii 130 dostosowujących rozkład do zmieniających się potrzeb przewozowych, głównie dotyczących dojazdów młodzieży do szkół średnich,
- 3) Utrzymanie pomimo wzrostu żądanej dotacji obsługi linią 130 całej długości dotychczasowej trasy w zamieszkałych obszarach Gminy we wszystkie dni tygodnia za wyjątkiem niedziel niehandlowych i wybranych świąt.

Wykształcony podstawowy kanał komunikacyjny (linia 130) obejmuje obecnie obszar zamieszkały przez ok. 4700 osób tj. ok. 58% mieszkańców gminy, obejmując obszary charakteryzujące się zabudową zurbanizowaną i większą od przeciętnej w gminie gęstością zaludnienia, co uzasadnia użycie na tej linii taboru o dużej pojemności.

Kanał linii 130 jest obsługiwany wg wyższego standardu niż przeciętny w sieci linii podmiejskich KM Płock oferując 17 par kursów w dniu roboczym. Na podstawie biletów miesięcznych i jednorazowych przesiadkowych KM Płock mieszkańcy gminy mają możliwość korzystania z wszystkich linii KM Płock w strefie A i B.

Zmiany rozkładowe wprowadzone na linii 130 od 1.12.2021 wiązały się ze zdiagnozowaniem w roku szkolnym 2021/2022 zwiększonej ilości młodzieży szkolnej dojeżdżających do Płocka na zajęcia rozpoczynające się o nietypowych godzinach: 7:10 czy 8:55. W związku z tym po korektach rozkładowych utworzono kursy osiągające centrum Płocka o godz. 7:05 i 8:40.

Niezależnie od współpracy z Gminą Płock, kontynuowano obsługę linii gminnych organizowanych samodzielnie przez Gminę Słupno wg założeń przyjętych w sierpniu 2020r. Cechami przyjętego układu linii gminnych są:

- ✓ Zmniejszenie liczby linii do 3;

- ✓ Zwiększenie liczby kursów w dni robocze na linii S1 do 8/9, na linii S2 do 12/13, na linii S3 do 9/10;
- ✓ Utworzenie połączeń wszystkich miejscowości z ze Słupnem (przed sierpniem 2020 takiego połączenia nie miało Rydzyno).

Linie gminne o numeracji S-1 i S-3 przebiegają przez obszary gminny o znacznie mniejszej gęstości zaludnienia, obsługują więc znacznie mniejszą ilość pasażerów niż linia 130. Linie te mają jednak duże znaczenie dla mieszkańców tych obszarów umożliwiając im dojazd zarówno do Słupna, jak i do Borowiczek, skąd mogą kontynuować podróż liniami: 232, 130 (w Słupnie) lub liniami 3, 4, 35 (w Borowiczkach). W związku z tym że linie S mają charakter dowozowy do innych (płatnych) linii – pozostają one nadal bezpłatne na terenie gminy.

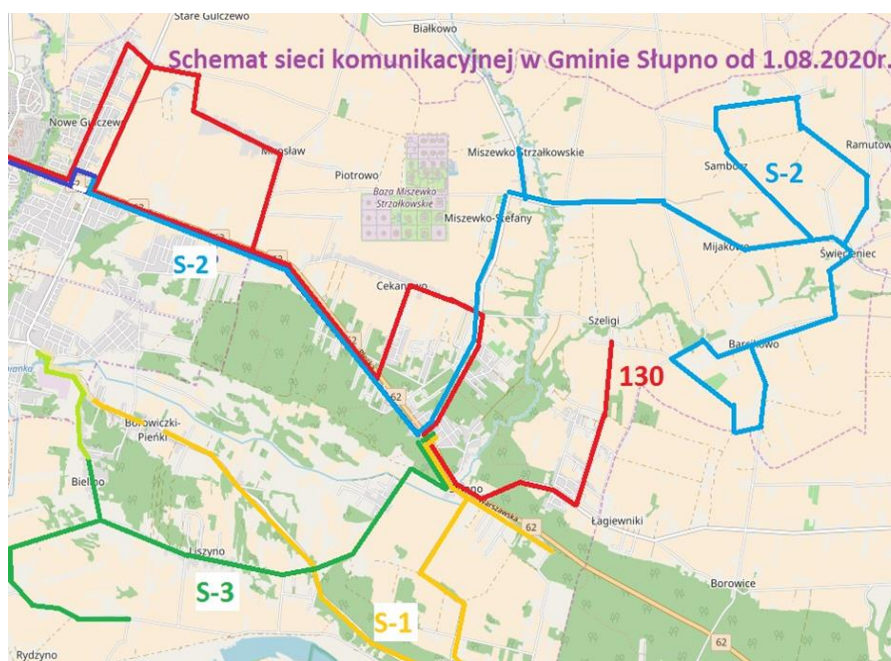

**Zdjęcie 6. Wykaz linii w sieci komunikacyjnej Gminy Słupno**

Stan na dzień 31.12.2021r.

Linia	Organizator	Porozumienie	Kurs/ dni rob.	Kurs/sobota	Kurs/niedziela
130	Miasto Płock	z Gm. Słupno	17	9	-
232	FHU OSBUS	I. komercyjna	12/13	8/9	6
S-1	Gm. Słupno	-	8/9	4	-
S-2	Gm. Słupno	-	12/13	8/9	6
S-3	Gm. Słupno	-	9/10	3/4	3/4

W sierpniu 2019 r. bezpośrednio po wejściu w życie ustawy o Funduszu Rozwoju Przewozów Autobusowych, Gmina Słupno jako jedna z niewielu gmin w Polsce zawarła

pierwszą umowę dotyczącą finansowania z Funduszu linii S-2. Lina ta, ówczesnie jako jedyna spełniała warunki ustawowe determinujące możliwość uzyskania finansowania (przeprowadzono wówczas, korzystając z faktu zawierania nowej umowy na obsługę sieci komunikacyjnej – jej modyfikację włączając do jej trasy nowy odcinek obsługujący Miszewko Strzałkowskie). Kierując się wymogami ustawy o Funduszu, oraz sygnałami mieszkańców – na sierpień 2020 zaplanowano dalsze modyfikacje zarówno linii S-2 (wydłużenie do Nowego Gulczewa), jak i pozostałych linii. Przyjęty wówczas układ linii gminnych jest kontynuowany w 2021r (i planowany do kontynuacji w latach następnych), co umożliwiło:

- ✓ Objęcie dopłatami z Funduszu wszystkich trzech linii gminnych;
- ✓ Zwiększenie liczby kursów;
- ✓ Umożliwienie wykorzystania zwiększonej z 1,0 do 3,0 zł/km stawki dopłat z Funduszu z tytułu deficytu finansowego związanego z obsługą linii gminnych;
- ✓ Utrzymanie bezpłatnych przejazdów na liniach gminnych.

Pośrednią korzyścią z uzyskania dopłat z Funduszu do linii gminnych była też niewielka skala koniecznych redukcji na linii komunikacji miejskiej 130, związanych z rosnącymi kosztami obsługi na tej linii (zlikwidowano tylko kursy niedzielne). Łączna wysokość dopłaty uzyskanej za 2021r z Funduszu Rozwoju Przewozów Autobusowych wyniosła 822 897 zł na ogólną kwotę rekompensaty wypłacanej Operatorom Gminnego Transportu Zbiorowego 982 817 zł. Po pozytywnym rozpatrzeniu wniosku Gminy złożonym w grudniu 2021r. zwarta została umowa z Wojewodą Mazowieckim na dopłaty z Funduszu na rok 2022. Dotacja dla Miasta Płock (organizatora linii 130) za rok 2021 wyniosła 1 032 295 zł. W okresie od stycznia do grudnia 2021 uruchomiono na terenie gminy:

- ✓ 2 nowe przystanki ( Wykowo Wschód, w obu kierunkach);
- ✓ 3 nowe wiaty przystankowe (Liszyno Spokojna, Świącieniec Pętla, Słupno, Zajazd).

Łączna liczba przystanków autobusowych na terenie Gminy Słupno wynosiła wg stanu na dzień 31.12.2021r: 198 szt., w tym:

- ✓ 154 przystanków zarządzanych przez Gminę Słupno;
- ✓ 36 przystanki w zarządzie Powiatu Płockiego;
- ✓ 8 przystanków w zarządzie GDDKiA.

Przystanek: Słupno Zajazd pełni rolę węzła komunikacyjnego dla linii: S-1, S-3, S-2, 232, 130. Ponadto z przystanku tego odjeżdżają autobusy linii komercyjnych w kierunku: Płońska, Dzierżanowa, Wyszogrodu oraz Warszawy. Łączna liczba użytkowanych wiat autobusowych na terenie Gminy Słupno wynosiła wg stanu na dzień 31.12.2021r: 51szt. Na przystanku Słupno Zajazd z uwagi na jego funkcję węzłową i większe od przeciętnych ilości pasażerów zamontowano nową wiatę przystankową o zwiększonych wymiarach i podwyższonym standardzie wykonania w stosunku do stanu istniejącego dotychczas. Nowa wiat ma wymiary 5,35m długości (poprzednia 3,8m) i 2,3m szerokości (poprzednio 1,55m) i jest typu

półzamkniętego, tj. posiada na połowie długości również ścianę przednią, co w większym niż poprzednio stopniu chroni oczekujących pasażerów przed wiatrem i opadami, szczególnie w sezonie jesienno-zimowym. Zastosowanie natomiast przyciemnianych szyb ograniczać będzie nagrzewanie się wnętrza w okresie letnim. Zwiększenie wymiarów wiaty umożliwiło zamontowanie większej ilości ławek dla oczekujących (łączna długość 6,5m, poprzednio 3,7m). Wiata wyposażona jest w kasetę na rozkłady jazdy o powiększonych wymiarach (1,2 x 0,8m) dzięki czemu umieszczone już rozkłady jazdy mają dużą powierzchnię i powiększone czcionki - są więc bardziej czytelne dla osób starszych i w warunkach słabszego oświetlenia w nocy. Dodatkowo wiata wyposażona jest w tzw. CITY-LIGHT tj. gablotę o wymiarach 1,2 x 1,8m, dwustronną, na której będą eksponowane gminne plakaty, czy ogłoszenia. Zarówno gablota, jak i kasetka rozkładowa są wyposażone w oświetlenie LED, które będzie aktywne po wykonaniu przyłącza elektrycznego.



Zdjęcie 7. Wiata przystankowa przy Miszewskiej w Słupnie

W 2021r. kontynuowano wprowadzony w 2018r. nowy standard informacji pasażerskiej. Schemat sieci komunikacyjnej i aktualne rozkłady jazdy publikowane są na stronie internetowej gminy (zakładka „Transport publiczny” na stronie głównej). Dodatkowo w zakładce „Transport publiczny” publikowane są komunikaty o każdorazowych utrudnieniach ruchu, objazdach i zmianach w rozkładach jazdy. Nowe kursy i kursy o zmienionych godzinach odjazdów wyróżniane są w rozkładach jazdy niebieską czcionką. Informacje o istotnych zmianach w sieci komunikacyjnej, wraz z nowymi rozkładami jazdy były publikowane również w „Głosie Słupna”. Stosuje się ujednolicony standard wizualny



rozkładów jazdy linii organizowanych przez Gminę Słupno, publikowanych na stronie internetowej. Autobusy linii gminnych posiadają na tablicach kierunkowych dodatkowe oznakowanie literowo-cyfrowe identyfikujące linię (np. „S-1 Słupno”) spójne z oznakowaniem na rozkładach jazdy.

<b>Linia: S3</b>	<b>Kierunek: Borowiczki-Pieńki Zakątek + Borowiczki Park</b>								<b>ważny od 21.09.2020</b>				
przystanek:	dni robocze:								sobota -niedziela:				
	S												
<b>SŁUPNO Zajazd</b>	<b>04:40</b>	<b>05:29</b>	<b>06:27</b>	<b>07:15</b>	<b>08:55</b>	<b>12:10</b>	<b>15:20</b>	<b>16:15</b>	<b>18:17</b>	<b>7:55</b>	<b>9:55</b>	<b>11:25</b>	<b>16:55</b>
SŁUPNO, GOPS	04:42	05:31	06:29	07:17	08:57	12:12	15:22	16:17	18:19	7:57	9:57	11:27	16:57
SŁUPNO, Bociania	04:44	05:33	06:31	07:19	08:59	12:14	15:24	16:19	18:21	7:59	9:59	11:29	16:59
LISZYNO Jagiellońska	04:46	05:35	06:33	07:21	09:01	12:16	15:26	16:21	18:23	8:01	10:01	11:31	17:01
LISZYNO Dekarska	04:47	05:36	06:34	07:22	09:02	12:17	15:27	16:22	18:24	8:02	10:02	11:32	17:02
LISZYNO, Spokojna	04:48	05:37	06:35	07:23	09:03	12:18	15:28	16:23	18:25	8:03	10:03	11:33	17:03
BIELINO, Wschód	04:49	05:38	06:36	07:24	09:04	12:19	15:29	16:24	18:26	8:04	10:04	11:34	17:04
BIELINO, Stacja	04:50	05:39	06:37	07:25	09:05	12:20	15:30	16:25	18:27	8:05	10:05	11:35	17:05
Rydzyńno, Petla	04:58	05:47	06:45	07:33	09:13	12:28	I	16:33	I	8:13	10:13	11:43	17:13
Rydzyńno, Świetlica	04:59	05:48	06:46	07:34	09:14	12:29	I	16:34	I	8:14	10:14	11:44	17:14
Rydzyńno, Wał	05:01	05:50	06:48	07:36	09:16	12:31	I	16:36	I	8:16	10:16	11:46	17:16
Rydzyńno, Skrzyżowanie	05:02	05:51	06:49	07:37	09:17	12:32	I	16:37	I	8:17	10:17	11:47	17:17
BIELINO, Figurka	05:05	05:54	06:52	07:40	09:20	12:35	15:32	16:40	18:29	8:20	10:20	11:50	17:20
<b>Borowiczki-Pieńki, Zakątek</b>	<b>05:06</b>	<b>05:55</b>	<b>06:53</b>	<b>07:41</b>	<b>09:21</b>	<b>12:36</b>	<b>15:33</b>	<b>16:41</b>	<b>18:30</b>	<b>8:21</b>	<b>10:21</b>	<b>11:51</b>	<b>17:21</b>
	S-kurs w dni nauki szkolnej								linia S3 nie kursuje w dni świąteczne.				
	Linia S3 posiada połączenie skomunikowane do przystanku Borowiczki Park												

Zdjęcie 8. Wykaz linii w sieci komunikacyjnej Gminy Słupno. Rozkład jazdy publikowany na stronie internetowej – przykład

Warunki ekspozycji rozkładów jazdy na przystankach, w tym zabezpieczenie ich przed działaniem osób trzecich, czy też zjawisk pogodowych znacząco polepszyło zamontowanie w 2020r 65 szt. nowo zakupionych kaset przystankowych wykonanych z aluminium. Podobnie wszystkie nowo zamawiane wiaty od 2019r posiadają aluminiowe kasety na rozkłady jazdy i schematy w formacie A2 (300 x 400mm).

W 2021r, ponownie (z wyłączeniem przerwy w 2020r) uruchomiono w dniu 1 listopada linie gminne o charakterze specjalnym:

- ✓ Linia S2 wykonywała kursy wg rozkładu niedzielnego,
- ✓ Linia S3 wykonywała kursy na zmienionej trasie (włączono obsługę Wykowa) według rozkładu specjalnego przygotowanego wyłącznie na ten dzień. Kursy wykonywane były co 60 minut, ze Słupna od godz. 8:05 do 16:05, a z Borowiczek od 8:34 do 16:04. Rozkład jazdy tej linii został na przystanku Borowiczki zsynchronizowany z kursami linii specjalnych 73 i 76 uruchamianymi w tym dniu przez KM Płock.

W 2021r. kontynuowano wykonywanie dowozów uczniów do szkół poprzez zakup od przewoźnika komercyjnego biletów miesięcznych z ulgą ustawową 49% dla uprawnionych uczniów szkół podstawowych w gminie Słupno, ważnych na określonych trasach dowozów. Wykorzystywane są cztery autobusy na czterech liniach: G1-G4. W ramach tych działań osiągnięto:

- ✓ Obniżenie kosztów usługi (gmina bezpośrednio pokrywa 51% wartości usługi w postaci zapłaty za dostarczone bilety miesięczne);
- ✓ Wykorzystanie dopłat ze Skarbu Państwa do biletów (49%, wypłacanych przez Urząd Marszałkowski bezpośrednio przewoźnikowi).

Dowozy do szkół wykonywane są w oparciu o przyjęty zarządzeniem Wójta Gminy Słupno z dnia 28 sierpnia 2020r jednolity Regulamin Przewozów, regulujący obowiązki dzieci, rodziców, opiekunów oraz kierowców. Od 1.09.2020r uprawnienie do przewozów nabywa dziecko, którego rodzic złoży w szkole deklarację przewozu dziecka z akceptacją warunków Regulaminu. Postanowienia regulaminu zwalniają rodziców od corocznego wznawiania deklaracji przewozów (zachowuje ona ważność do końca nauki dzieci w szkołach w Gminie Słupno). Na potrzeby przewozów szkolnych w 2021r. uruchomiono dwa nowe przystanki. We wrześniu 2021r ponownie zwiększono liczbę popołudniowych kursów odwozowych w niektóre dni (środy) ze Szkoły w Słupnie (na liniach G2 i G4 z 3 do 4, na linii G1 z 2 do 3). Obecnie linie szkolne wykonują:

- ✓ Poranne kursy dowozowe do szkół w Liszynie (G1) i Świącieńcu (G3);
- ✓ Poranne kursy dowozowe do Słupna (wszystkie cztery linie: G1, G2, G3, G4);
- ✓ Popołudniowe kursy odwozowe z Liszyna i Świącieńca (po 2 kursy na liniach G1 i G3);
- ✓ Popołudniowe kursy odwozowe ze Słupna (2-3 kursy na linii G1, po 3-4 kursy na linii G2 i G4, 2-3 kursy na linii G3).

Zmiany organizacyjne na liniach szkolnych podejmowane od 2019r, w tym:

- ✓ Zwiększenie liczby linii z 3 do 4;
- ✓ Objęcie dowozami nieobsługiwanych wcześniej obszarów (np. Młynarska);
- ✓ Radykalne zwiększenie ilości kursów popołudniowych ze Słupna (z 5 kursów w r. szk. 2018/19 do 10 w r. szk. 2021/22, a w środy – do 13);

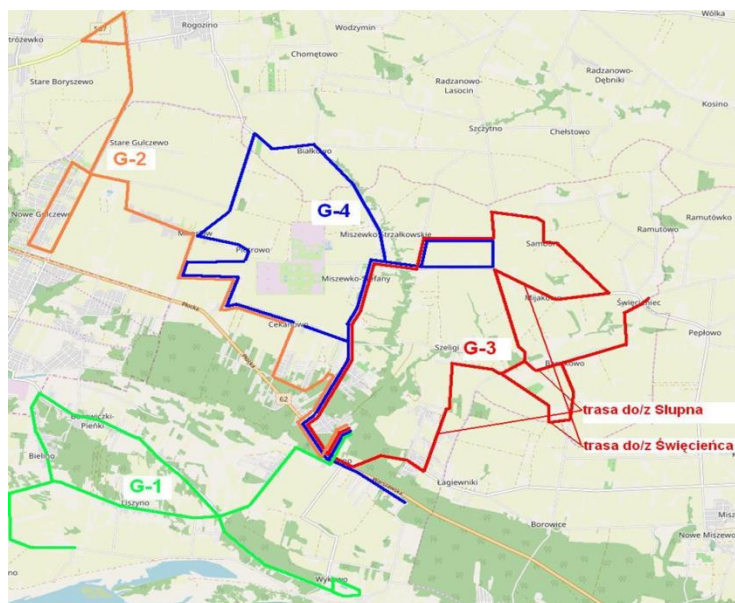

**Zdjęcie 9. Wykaz linii w sieci komunikacyjnej Gminy Słupno - schemat linii szkolnych**

W 2021r. nawiązując do porozumienia Gminy Słupno i Miasta Płock z 2013r. wynegocjowano i podpisano następujące akty do umowy wykonawczej dotyczącej linii 130:

- ✓ Aneks z dnia 26.04.2021r ( regulujący zasady finansowania w okresie pandemii);
- ✓ Aneks z dnia 1.12.2021r (wprowadzenie korekt w rozkładach jazdy i zmiana tras części kursów);
- ✓ Aneks z dnia 28.12.2021r (przedłużający trwanie umowy na rok 2022).

Na mocy wynegocjowanego przez Gminę aneksu do porozumienia z dnia 6 kwietnia 2021r. zmieniono jego zakres i ograniczono przekazywanie uprawnień Organizatora (w rozumieniu przepisów ustawy o publicznym transporcie zbiorowym) przez Gminę Słupno na rzecz Miasta Płock wyłącznie do tych linii łączących Gminę Słupno z Miastem Płock, które wyszczególnione są w umowie wykonawczej. W 2021r przeprowadzono postępowanie (zapytanie ofertowe) na świadczenie usługi publicznego transportu zbiorowego na linii komunikacyjnych organizowanych bezpośrednio przez Gminę Słupno. Na mocy postanowień Art. 22 ust.1 pkt. 1 Ustawy o Publicznym Transporcie Zbiorowym, po ocenie ofert i przeprowadzeniu badania zdolności oferentów do wykonania usługi, oraz negocjacjach finansowych – wybrano Wykonawcę w trybie bezpośredniego zawarcia umowy, właściwym dla zobowiązań dotyczących wykonywania usługi w zakresie publicznego transportu zbiorowego o wartości rocznej do 1 mln EUR. Umowa została podpisana 30.06.2021r. i obowiązuje od 1.08.2021r. do 31.07.2022 r. W 2021r. nie przeprowadzono postępowania przetargowego na usługę niepublicznego transportu zbiorowego (dowóz dzieci do szkół w ramach obowiązków nałożonych na gminę przepisami Ustawy Prawo Oświatowe, prowadzony przez Przewoźnika). Przewozy szkolne realizowane są na podstawie umowy 2-letniej zawartej w 2020 r. ważnej do 30.06.2022 r.





## 8. OCHRONA ŚRODOWISKA

### 8.1 Gospodarowanie odpadami

W 2021 roku z terenu gminy Słupno odpady komunalne odbierane były przez firmę SUEZ PGK Sp. z o. o. wyłonioną w postępowaniach przetargowych przez Gminę Słupno.

W ramach umów mieszkańcom zapewniono:

- ✓ pojemniki na odpady;
- ✓ worki na odpady segregowane;
- ✓ zbiórkę segregowanych odpadów komunalnych;
- ✓ zbiórkę mobilną elektrośmieci, wielkogabarytów, odpadów remontowo-budowlanych.

Wszystko w/w wymienione wliczone jest w opłatę, którą mieszkańcy uiszczają co miesiąc.

W 2021 roku wysokość opłaty za odpady komunalne zależała od średniej ilości zużytej wody na nieruchomości. W 2021 roku od mieszkańców Gminy Słupno odebrano łącznie 3 141,003 Mg odpadów w tym:

- ✓ 1.429,950 Mg niesegregowanych odpadów komunalnych;
- ✓ 646,880 Mg segregowane odpady komunalne;
- ✓ 99,320 Mg odpadów budowlanych i rozbiórkowych;
- ✓ 871,350 Mg odpadów komunalnych ulegających biodegradacji;
- ✓ 71,580 Mg odpadów wielkogabarytowych;
- ✓ 10,740 Mg zużytych opon;
- ✓ 10,597 Mg zużytych urządzeń elektrycznych i elektronicznych;
- ✓ 0,586 Mg – pozostałe.



Zdjęcie 10. Punkt Selektywnej Zbiórki Odpadów Komunalnych w Słupnie

## 8.2 Działania gminy w obszarze ochrony klimatu i powietrza

W celu realizacji polityki ochrony środowiska w 2017 roku opracowano „Program ochrony środowiska dla Gminy Słupno na lata 2017-2020 z perspektywą na lata 2021-2024”, który ma przyczynić się do poprawy i uporządkowania zarządzania środowiskiem na terenie gminy, poprawy jakości środowiska naturalnego i jakości życia mieszkańców, a także do zrównoważonego rozwoju gminy. Program określa cele i priorytety w obszarach dotyczących ochrony powietrza, przyrody, zieleni i środowiska, odwodnienia miasta, jakości i ochrony wód powierzchniowych oraz podziemnych.

W trosce o stan jakości powietrza Gmina Słupno prowadzi Punktu konsultacyjno-informacyjnego Programu "Czyste powietrze" w zakresie, którego są realizowane działania, o których mowa w paragrafie 2 ust. 1 Porozumienia nr 52/2021 zawartego w dniu 25.05.2021r. z Wojewódzkim Funduszem Ochrony Środowiska i Gospodarki Wodnej w Warszawie, w wymiarze minimum 10 godzin tygodniowo. W 2021 roku złożono 25 wniosków o dofinansowanie i 18 wniosków o rozliczenie.

Istotnym czynnikiem mającym wpływ na wysokość stężeń zanieczyszczeń są warunki meteorologiczne. Od czynników atmosferycznych w dużej mierze zależy rozprzestrzenianie się zanieczyszczeń w powietrzu. Warunki pogodowe różnią się w poszczególnych latach, w związku z czym trend zmian stężeń pyłów występujących w powietrzu powinien być określany w oparciu o dane z wielolecia.

Od 2019 roku pomiary jakości powietrza na terenie Gminy Słupno monitorowane są na podstawie odczytów z sensorów do pomiaru pyłów PM 2,5 i Pm 10 temperatury, ciśnienia i wilgotności. Sensory zainstalowane zostały w szkołach podstawowych w Słupnie i Liszynie oraz na budynku Gminnego Ośrodka Kultury w Cekanowie. W szkołach dodatkowo zainstalowano monitor wyświetlający dane o aktualnym stanie powietrza. Zakupiony został również internetowy system monitorowania jakości powietrza.

Kolejnymi działaniami realizowanymi w celu poprawy jakości powietrza na terenie Gminy Słupno były działania wykonywane przez Wydział Ochrony Środowiska i Gospodarki Wodno – Kanalizacyjnej tj.:

- ✓ prowadzenie działań interwencyjnych w zakresie kontroli palenisk;
- ✓ akcja informacyjno-edukacyjna polegająca na corocznej dystrybucji ulotek do wszystkich mieszkańców z informacją dotyczącą zakazu spalania odpadów oraz obowiązków wynikających z Ustawy antyśmogowej;
- ✓ zorganizowanie szkolenia dla mieszkańców gminy Słupno dot. zasad udzielania dofinansowania w ramach programu „Czyste powietrze”.

Przeprowadzono inwentaryzację indywidualnych urządzeń grzewczych na terenie Gminy Słupno wraz z opracowaniem audytów energetycznych dla 2 budynków użyteczności publicznej. Zadanie zostało zrealizowane w 100% w ramach „Mazowieckiego Instrumentu

Wsparcia Ochrony Powietrza MAZOWSZE 2020". Całkowita wartość kosztów kwalifikowanych zadania wynosi 101 598,00 zł.

Na terenie gminy Słupno nie funkcjonują większe instalacje, w których wykorzystywane są odnawialne źródła energii (OZE). Pojedyncze gospodarstwa domowe posiadają zamontowane kolektory słoneczne (104 gospodarstwa) i pompy ciepła (45 gospodarstw). Natomiast w planach montaż instalacji OZE ma ok 9% gospodarstw. W strukturze rodzajowej nośników energii zużywanych przez sektor prywatny w Gminie w niewielki stopniu dominuje gaz (37%), wykorzystywany w budynkach do celów grzewczych i przygotowania ciepłej wody użytkowej. Kotły opalane węglem i drewnem stanowią 35%, instalacje OZE to 5%, pozostałe 23% stanowią kotły olejowe, opalane pelletem i ogrzewanie eklektyczne. W rezultacie liczba źródeł ciepła spełniających normy ekoprojektu na terenie Gminy Słupno wynosi 1332. Dokładna inwentaryzacja pieców w lokalach mieszkalnych, handlowych, usługowych i użyteczności publicznej pozwoli na opracowanie i wdrożenie dokładnego harmonogramu wycofywania urządzeń nieefektywnych energetycznie i środowiskowo oraz zaplanowanie działania na najbliższe lata, m. in. umożliwiając mieszkańcom wymianę tych systemów na rozwiązania ekologiczne i ekonomiczne.

### **8.3 Działania w zakresie ochrony przed substancjami niebezpiecznymi**

Gmina co roku realizuje zadanie pn. „Program unieszkodliwiania odpadów azbestowo – cementowych”, który zakresem obejmuje kompleksową usługą w zakresie demontażu, czasowego magazynowania, załadunku i transportu do miejsca unieszkodliwiania oraz unieszkodliwienie pokryć dachowych oraz płyt stanowiących osłonę balkonów zawierających azbest z zabudowań indywidualnych (oraz inwentarskich). Zadanie realizowane jest przy udziale środków pochodzących z dotacji Wojewódzkiego Funduszu Ochrony Środowiska i Gospodarki Wodnej w Warszawie oraz Gminy. Celem programu jest oczyszczenie gmin z azbestu i wyrobów zawierających ten odpad oraz wyeliminowanie negatywnych skutków zdrowotnych oddziaływania azbestu na mieszkańców. W roku 2021 zrealizowano 46 wniosków mieszkańców gminy Słupno unieszkodliwiających 92,23 Mg wyrobów zawierających azbest.

### **8.4 Ochrona przyrody**

Realizowane zadania dotyczyły głównie wzmocnienia roli rekreacyjnej zieleni, zachowanie istniejącej zieleni urządzonej, urządzania i utrzymania terenów zieleni, zwiększania różnorodności biologicznej, ochrony terenów przyrodniczo cennych przed niewłaściwym sposobem użytkowania. Praktycznie każdego roku na terenie gminy sadzone są drzewa i krzewy, które gmina nabywa w szkółkach. Podobnie było w roku 2020. W ubiegłym roku

posadzono 48 szt. drzew i 5 szt. krzewów. Na terenie Gminy Słupno występują następujące formy ochrony przyrody:

- 1) obszary Natura 2000:
- 2) obszary chronionego krajobrazu,
- 3) rezerваты przyrody:
- 4) użytki ekologiczne;
- 5) zespoły przyrodniczo – krajobrazowe.

Ich głównym celem jest utrzymanie stabilności ekosystemów i procesów ekologicznych oraz zachowanie różnorodności biologicznej.

Na terenie Gminy Słupno występują następujące pomniki przyrody:

- 1) wydmy w Liszynie;
- 2) grupa drzew w Liszynie;
- 3) dąb szypułkowy w miejscowości Bielino;
- 4) lipa drobnolistna w miejscowości Słupno.

#### Obszary NATURA 2000

1. Dolina Środkowej Wisły – na wysokości gminy Słupno jest częścią Obszaru Specjalnej Ochrony (OSO). Obszar na terenie gminy zajmuje powierzchnię ok. 1212,4 ha. Ostoja Dolina Środkowej Wisły obejmuje odcinek rzeki pomiędzy Dęblinem a Płockiem. Wisła zachowała tu wyjątkowo naturalny charakter rzeki roztokowej. Głównym celem powołania ostoi jest występująca tu cenna z europejskiego punktu widzenia awifauna. W Dolinie Środkowej Wisły gniazduje około 50 gatunków ptaków wodno-błotnych. Występują tu co najmniej 23 gatunki ptaków ważne w skali europejskiej. Spośród nich lęgi odbywają tu m.in. mewa czarnogłowa i mewa mała oraz cztery gatunki rybitw m.in. rybitwa białoczarna i rzeczna. Występuje tu również 9 gatunków wpisanych do Polskiej Czerwonej Księgi Zwierząt m.in. ostrygojad, podgorzałka i podróżniczek. W okresie zimy występują tu duże koncentracje gągoła i bielczka. Obszar ma bardzo duże znaczenie jako szlak wędrówkowy dla ptaków migrujących. Spośród roślin cennych w skali Europy rośnie tu lipiennik Loesela.
2. Kampinoska Dolina Wisły (PLH 140029) – zgodnie ze standardowym formularzem danych dla OSO, obszar obejmuje fragment naturalnej doliny dużej rzeki nizinnej o charakterze roztokowym wraz z charakterystycznym strefowym układem zbiorowisk roślinnych reprezentujących pełne spektrum wilgotnościowe i siedliskowe w obrębie obu tarasów. Jednocześnie obszar jest fragmentem jednego z najważniejszych europejskich korytarzy ekologicznych.

#### Obszar chronionego krajobrazu

Prawie cała gmina Słupno, z wyjątkiem miejscowości Nowe Gulczewo, Gulczewo, Stare Gulczewo, Mirosław, wchodzi w skład systemu obszarów chronionych o najwyższych



walorach przyrodniczo - krajobrazowych o znaczeniu ponadregionalnym - Nadwiślański Obszar Chronionego Krajobrazu związany z doliną rzeki Wisły. Nadwiślański Obszar Chronionego Krajobrazu obejmuje tereny chronione ze względu na wyróżniający się krajobraz o zróżnicowanych ekosystemach, wartościowe ze względu na możliwość zaspokajania potrzeb związanych z turystyką i wypoczynkiem, a także pełnioną funkcją korytarzy ekologicznych. Nadwiślański Obszar Chronionego Krajobrazu, o całkowitej powierzchni 44504 ha, położony jest na terenie powiatu płońskiego w gminie Czerwińsk, powiatu płońskiego w gminach: Wyszogród, Mała Wieś, Bodzanów, Słupno, Radzanowo, Stara Biała, Brudzeń Duży, miasto Płock, Słubice i powiatu sochaczewskiego w gminie Iłów.



Zdjęcie 11. Nadwiślański Obszar Chronionego Krajobrazu oraz rezerwy na terenie gminy Słupno

### Rezerwy przyrody

- 1) Rezerwat Kępa Wykowska – nr w rejestrze WKP 58/496, utworzony w 1994 roku;
- 2) Rezerwat Ławice Troszyńskie – nr w rejestrze WKP 58/496, utworzony w 1994 roku.

Są to rezerwy faunistyczne, gdzie przedmiotem ochrony są ostoje lęgowe rzadkich i ginących w Polsce ptaków siewkowatych (rybitwy, mewy, sieweczki).

### Zespół przyrodniczo-krajobrazowy

Na terenie gminy Słupno zlokalizowany jest zespół przyrodniczo – krajobrazowy Jar Rzeki Rosicy, którego celem jest ochrona cennego krajobrazu naturalnego dla zachowania jego wartości estetycznych, rekreacyjnych oraz funkcji korytarza ekologicznego.

## **8.5 Program opieki nad bezdomnymi zwierzętami**

Zapewnienie opieki bezdomnym zwierzętom oraz ich wyłapywanie jest zadaniem własnym gminy wynikającym z ustawy o ochronie zwierząt. Realizacja zapisów ustawy ma na celu rozwiązanie złożonego problemu, związanego z bezdomnymi zwierzętami.

Program opieki nad zwierzętami bezdomnymi oraz zapobiegania ich bezdomności stanowi dokument określający w perspektywie rocznej cele, zadania i zasady zapewnienia opieki nad zwierzętami bezdomnymi oraz zapobiegania bezdomności zwierząt w obszarach ustanowionych ustawą o ochronie zwierząt jako obligatoryjne, tj.:

- 1) zapewnienie bezdomnym zwierzętom miejsca w schronisku;
- 2) opieka nad wolno żyjącymi kotami;
- 3) odławianie bezdomnych zwierząt;
- 4) sterylizacja albo kastracja zwierząt w schronisku;
- 5) poszukiwanie właścicieli dla bezdomnych zwierząt;
- 6) usypianie ślepych miotów;
- 7) zapewnienie miejsca dla bezdomnych zwierząt gospodarskich we wskazanym gospodarstwie rolnym;
- 8) zapewnienie całodobowej opieki weterynaryjnej w przypadkach zdarzeń drogowych z udziałem zwierząt.

Umowę na utrzymanie miejsc dla bezdomnych zwierząt w schronisku z zapewnieniem ich odłowienia, transportu i utrzymania, opieki weterynaryjnej oraz przeprowadzanie obowiązkowych zabiegów kastracji i sterylizacji wraz z weterynaryjną opieką pozabiegową na terenie Gminy Słupno realizuje Związek Gmin Regionu Płockiego. W 2021 roku umowę realizowało Przedsiębiorstwo Handlowo-Usługowe „DANIEL” Zielaskowski Artur z siedzibą w Węgrowie 28G 86-302 Węgrowo.

Dodatkowo Gmina Słupno wraz z Gminą Mała Wieś i Gminą Radzanowo w 2014 roku utworzyły „Hotel dla bezdomnych psów”, który prowadzony jest przez Spółdzielnię Socjalną Osób Prawnych „Centrum Usług Środowiskowych”. „Hotel” znajduje się w Małej wsi i zapewnia miejsca łącznie 30 psom, po 10 miejsc dla każdej z gmin.

Gmina zapewniała zwierzętom opiekę weterynaryjną. Pomocą ofiarom poszkodowanym w wypadkach komunikacyjnych zajmowała się na zlecenie gminy lecznica z Cekanowa. Również zajmowała się chorymi zwierzętami znalezionymi przez mieszkańców oraz zwierzętami w „Hotelu dla bezdomnych psów” w Małej Wsi.

W ramach Programu w 2021r. zrealizowano:

- ✓ 12 zabiegów sterylizacji/kastracji wolno żyjących kotów;
- ✓ 65 sterylizacji zwierząt właścicielskich;
- ✓ 8 usług weterynaryjnych w związku ze zdarzeniami drogowymi z udziałem zwierząt;
- ✓ zakupiono 1300kg karmy przeznaczonej na dokarmianie wolno żyjących kotów;
- ✓ przekazano do adopcji 13 psów;
- ✓ łącznie do schroniska i „Hotelu” przyjęto 9 psów;
- ✓ liczba opiekunów kotów wolno żyjących obecnie wynosi 34.

W Programie ujęto też zalecany przez ustawę plan sterylizacji zwierząt właścicielskich. Jest to bardzo odpowiedzialne zadanie, które pomaga utrzymać populację zwierząt na zrównoważonym poziomie i zapobiega wzrostowi liczby bezdomnych psów i kotów. Sterylizacja wykonana po okresie dojrzewania zwierzęcia i w czasie, gdy nie jest ono w okresie godowym, niesie ze sobą minimalne ryzyko powikłań i chroni przed wieloma chorobami. Nie ma górnej granicy wieku, w którym sterylizacja jest niemożliwa. Jedyne stan zdrowia może być przeszkodą. Akcja obejmuje dofinansowanie do sterylizacji i jest prowadzona przez lecznicę – Gabinet Weterynaryjny „Zwierzak” znajdujący się w Cekanowie przy ul. Wiejskiej. W roku 2021 zabiegowi zostało poddanych 65 zwierząt właścicielskich. Osobną kategorią wyróżnioną w Programie są koty wolno żyjące. Program dokarmiania bezdomnych kotów na terenie gminy Słupno funkcjonuje już czwarty rok. To swego rodzaju ewenement, bowiem niewiele gmin w ogóle podejmuje tego typu inicjatywy. W roku 2021 Wydział Ochrony Środowiska i Gospodarki Wodno – Kanalizacyjnej wydał 1300kg karmy opiekunom kotów wolnożyjących, którzy się zgłosili i zadeklarowali, że dokarmiają bezdomne koty. Ponadto gmina od 2017 roku finansuje akcje sterylizacji – w 2021 roku poddano jej 12 kotów wolnożyjących.

W 2021r. gmina przeznaczyła na realizację zadań Programu ponad 111 tys. zł. Dla 13 psów udało się znaleźć nowe domy. Prawie 34 tys. przeznaczono na dokarmianie i ograniczanie populacji zwierząt bezdomnych poprzez ich sterylizację i kastrację. Odbiór i utylizacja zwłok bezdomnych zwierząt, powstałych w wyniku zdarzeń drogowych kosztował gminę ok. 4,7 tys. zł. i był realizowany przez firmę PPH Hetman z Florianowa.

## **8.6 Rolnictwo**

W lipcu 2021 roku Zespół Komisji powołanej Zarządzeniem nr 174 Wojewody Mazowieckiego z dnia 15 kwietnia 2021r. dokonał szacowania zakresu i wysokości szkód w gospodarstwach rolnych i działach specjalnych produkcji rolnej. W dniach 14-15 lipca i 17-18 lipca 2021r. na terenie Gminy Słupno wystąpiły: huragan i deszcz nawalny, których skutkiem była powódź. W związku z powyższym, ogłoszono nabór wniosków o szacowanie strat w uprawach i budynkach użytkowanych do działalności gospodarczej, spowodowanych wskazanym zjawiskiem atmosferycznym. Ogółem wpłynęło 121 wniosków od producentów rolnych, na podstawie których dokonano lustracji w terenie. Największe straty odnotowano w Słupnie i Borowiczkach – Pieńkach. Z lustracji sporządzono odrębne protokoły, również zbiorcze, które zawierały szacowania z okolicznych gmin. Następnie przekazano je producentom rolnym, aby w chwili naboru wniosków o wypłatę środków rekompensujących starty, mogli je złożyć we właściwym terytorialnie biurze Agencji Restrukturyzacji i Modernizacji Rolnictwa.

## 8.7 Gospodarka wodno – ściekowa

Zadania własne gminy w zakresie zbiorowego zaopatrzenia w wodę i zbiorowego odprowadzania ścieków prowadzone jest przez Wydział Ochrony Środowiska i Gospodarki Wodno – Kanalizacyjnej Urzędu Gminy w Słupnie. Obowiązek ten Wydział wypełnia w trybie bieżącej eksploatacji posiadanych urządzeń:

1. w zakresie poboru i uzdatniania wody:
  - 1) Stacji Uzdatniania Wody Słupno wraz z ujęciem wody podziemnej;
  - 2) Stacji Uzdatniania Wody Mijakowo wraz z ujęciem wody podziemnej;
  - 3) Stacji Uzdatniania Wody Bielino wraz z ujęciem wody podziemnej;
  - 4) Stacji Uzdatniania Wody Gulczewo wraz z ujęciem wody podziemnej.
2. w zakresie dystrybucji wody:
  - 1) sieć wodociągowa - 171,29 km;
  - 2) przepompownia wody - 1 obiekt.
3. w zakresie oczyszczania ścieków:
  - 1) Oczyszczalnia Ścieków w Słupnie – oczyszczalnia została uruchomiona w 1994 roku. Oczyszczalnia została rozbudowana i zmodernizowana trzykrotnie w roku 2005, w latach 2009-2010 oraz w 2018 roku. Do oczyszczalni dowożone są również ścieki ze zbiorników bezodpływowych z terenu gminy.
4. w zakresie odbioru ścieków:
  - 1) sieć kanalizacyjna – 146,76 km w tym:
    - przepompownie ścieków - 57 obiektów.

Od 1 stycznia 2020 r. zadanie dla miejscowości Nowe Gulczewo z zakresu zbiorowego zaopatrzenia w wodę i zbiorowego odprowadzania ścieków Gmina Słupno przejęła od „Wodociągów Płockich” Sp. z o. o. z siedzibą w Płocku przy ul. Antolka Gradowskiego 11. Miejscowość Nowe Gulczewo nadal zasilana jest w wodę z ujęć eksploatowanych przez Miasto Płock – Wodociągi Płockie, natomiast ścieki odprowadzane z miejscowości Nowe Gulczewo przyjmowane są do Oczyszczalni Ścieków w Płocku. Dla części wsi Wykowo-Budy w celu prowadzenia zadania z zakresu zbiorowego zaopatrzenia w wodę Gmina Słupno podpisała w 2007 roku porozumienie na zakup hurtowy wody z wodociągu Gminy Bodzanów. Rozliczenie odbywa się na podstawie odczytu wodomierza zainstalowanego w studni wodomierzowej położonej w granicy gmin w pasie drogi powiatowej.

W latach 2015 – 2021 Gmina Słupno inwestowała w rozwój i modernizację sieci celem objęcia możliwością korzystania z usług przez jak największą liczbę mieszkańców



gminy. Z usług w zakresie dostawy wody korzysta 99% ludności, a z usług w zakresie odbioru ścieków 72% ludności. W zakresie usług zbiorowego zaopatrzenia w wodę i odprowadzania ścieków nadrzędnym celem jest zapewnienie niezawodności dostawy wody oraz odprowadzania ścieków a także podwyższenie jakości świadczonych usług. W 2021 roku na bieżącą eksploatację, prace remontowe oraz usuwanie awarii oraz hurtowy zakup wody dla Nowego Gulczewa i hurtowy odbiór ścieków z Nowego Gulczewa przeznaczone zostały środki w wysokości:

- ✓ gospodarka wodna – 1 016 768,70 zł.
- ✓ gospodarka ściekowa – 2 269 887,27 zł.



## 9. MIENIE KOMUNALNE

### 9.1 Mienie komunalne

Wartość mienia komunalnego Gminy Słupno wraz z wartością gruntów oddanych w użytkowanie wieczyste według stanu na dzień 31 grudnia 2021 roku wyniosła 15 831 889,55 zł. W porównaniu do analogicznego okresu roku poprzedniego nastąpił wzrost wartości majątku o kwotę 274 800,90 zł. W roku 2021 dochody uzyskane z tytułu wykonywania praw wyniosły łącznie 500 109,81 zł., w tym z tytułu umów za trwały zarząd, użytkowanie i użytkowanie wieczyste oraz służebności: 20 347,77 zł. a z tytułu umów najmu lokali mieszkalnych i użytkowych oraz umów dzierżaw: 223 915,21 zł.

Zgodnie z zapisami art. 24 ust. 1 ustawy z dnia 21 sierpnia 1997r. o gospodarce nieruchomościami do gminnego zasobu nieruchomości należą nieruchomości, które stanowią przedmiot własności gminy i nie zostały oddane w użytkowanie wieczyste. Gmina Słupno jest właścicielem gruntów o powierzchni ogólnej: 176,0895 ha (w tym grunty oddane w trwały zarząd: 6,1325 ha). Na ogólną powierzchnię składają się tereny :

- ✓ orne - 22,0861 ha
- ✓ budowlane niezabudowane - 8,1743 ha
- ✓ budowlane zabudowane - 13,6212 ha
- ✓ drogi – 131,9841 ha
- ✓ inne – nieużytki - 0,1800 ha

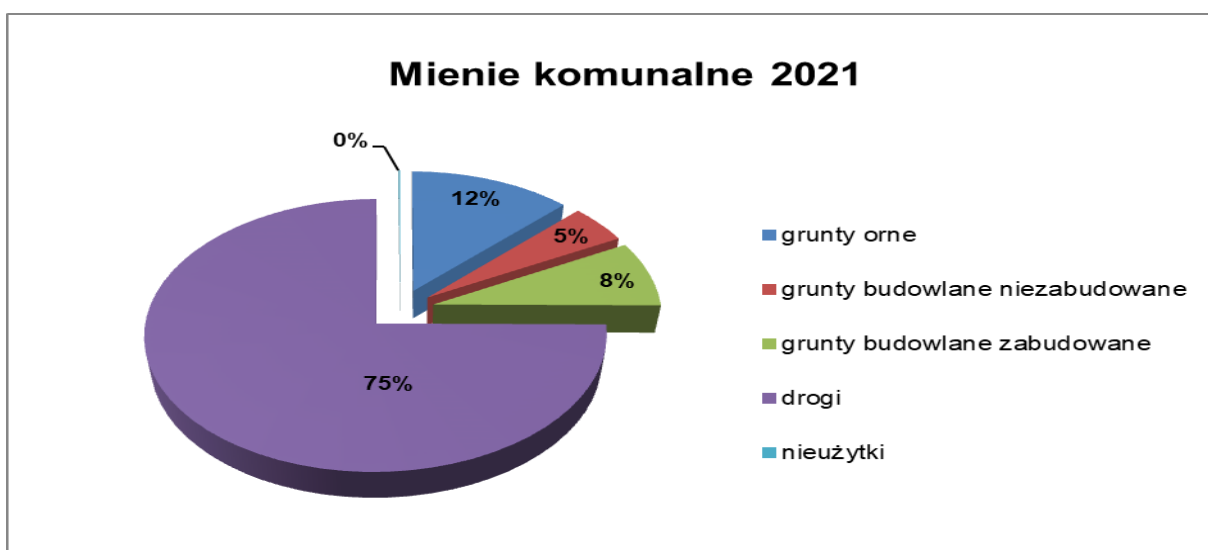

Wykres 7. Mienie komunalne w gminie Słupno

**Stan mienia komunalnego w poszczególnych miejscowościach:**

<b>MIEJSCOWOŚĆ</b>	<b>POWIERZCHNIA (HA)</b>	<b>WARTOŚĆ GRUNTÓW (ZŁ)</b>
Barcikowo	2,5675	21 040
Bielino	7,0018	587 725
Borowiczki-Pieńki	8,0259	930 706
Cekanowo	20,1380	1 238 377
Nowe Gulczewo	20,6642	2 098 260
Liszyno	13,1029	938 615
Mijkowo	1,0893	16 753
Miszewko-Stefany	3,0319	26 355
Miroslaw	4,9191	418 004
Miszewko Strzałkowskie	4,6194	116 859
Gulczewo	7,1783	3 162 420
Stare Gulczewo	3,3479	230 985
Ramutowo	0,9551	22 580
Rydzyno	1,7783	197 226
Sambórz	0,1225	587
Święcieniec	1, 5097	6 933
Szeligi	3,4033	168 775

Słupno	49,5186	3 800 912
Wykowo	21,3765	738 575

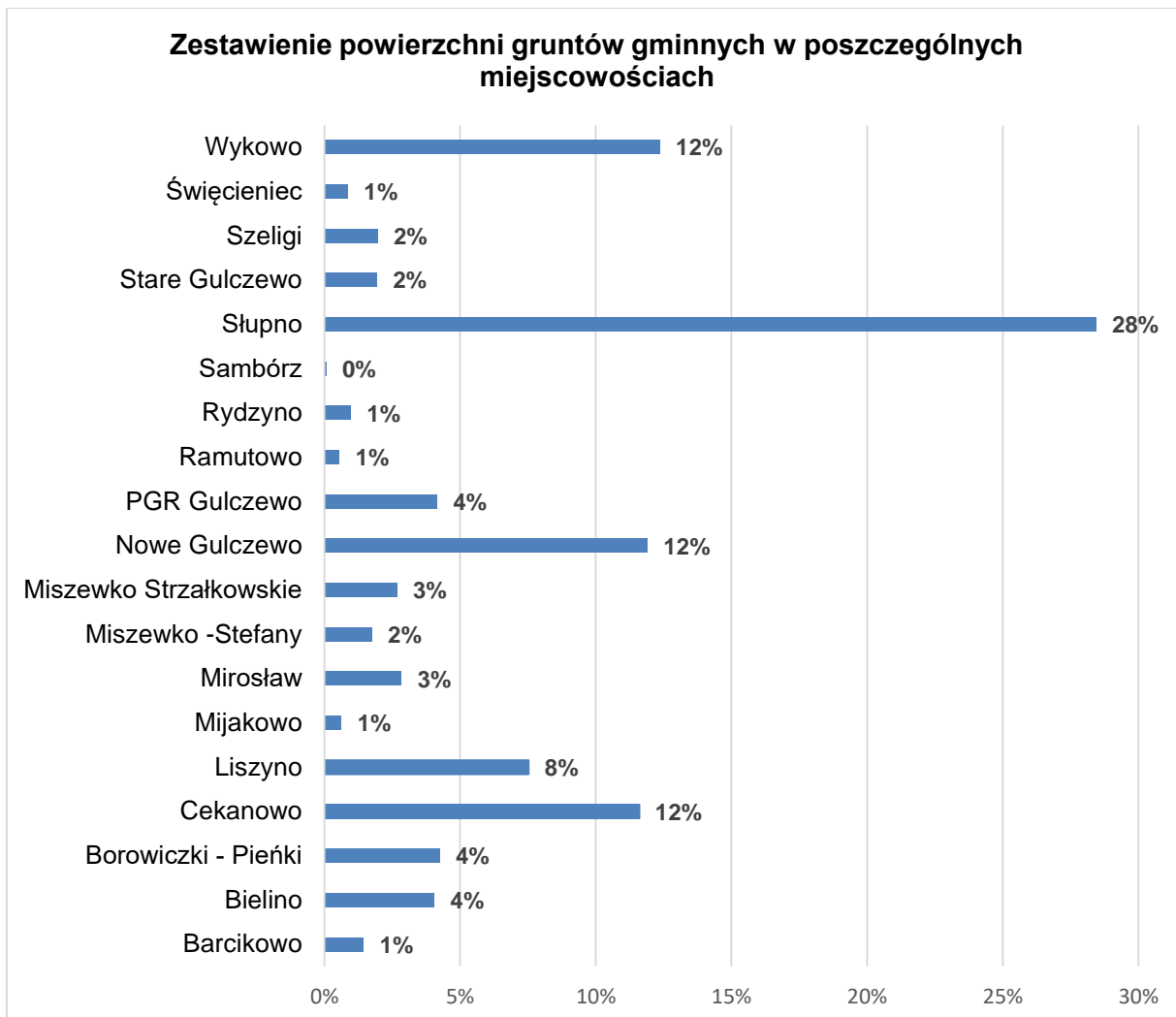

**Wykres Nr 8. Powierzchnia gruntów gminnych w poszczególnych miejscowościach gminy Słupno**

W 2021 roku stan mienia komunalnego Gminy Słupno powiększony został m. in. o działkę o numerze 88/9 w Bielinie. Nieruchomość ta nabyta została z przeznaczeniem budowy placu zabaw dla najmłodszych mieszkańców Bielina. W dużej mierze była to odpowiedź na zgłaszane przez mieszkańców i Radę Sołecką potrzeby zapewnienia warunków aktywnej i bezpiecznej zabawy dla dzieci mieszkających w Sołectwie Bielino. Zakup działki pozwoli na możliwość zagospodarowania terenu w sposób umożliwiający budowę placu zabaw, który będzie stanowił ważny element funkcjonalny sołectwa.



**Zdjęcie 12. Działka w Bielinie przeznaczona pod budowę placu zabaw**

Grunty Gminy Słupno oddane w użytkowanie wieczyste i trwałe zarząd zajmują powierzchnię 8,65 ha, w tym grunty w użytkowaniu wieczystym osób fizycznych stanowią powierzchnię 2,28 ha, gminnym jednostkom organizacyjnym 1,17 ha, a grunty w trwałym zarządzie to 5,20 ha. W użytkowanie wieczyste nieruchomości przekazane są Ochotniczym Strażom Pożarnym i osobom fizycznym, natomiast w trwałe zarząd nieruchomości przekazano gminnym jednostkom organizacyjnym tj.: Gminnemu Ośrodkowi Pomocy Społecznej i Gminnemu Ośrodkowi Kultury w Słupnie, Gminnej Bibliotece Publicznej w Słupnie, Szkole Podstawowej w Słupnie, Świącieńcu i w Liszynie.

## **9.2 Opłata adiacencka i planowanie przestrzenne**

W 2021 roku wydano 202 decyzje o ustaleniu opłaty adiacenckiej na łączną kwotę 291 647 zł. W tym opłata adiacencka od wybudowania kanalizacji sanitarnej wyniosła 43 497 zł. wodociągu – 38 077 zł, wybudowania drogi 102 028 zł, a z tytułu podziału 108 045 zł. Każda z wydanych decyzji poprzedzona została wymaganą przepisami prawa procedurą administracyjną.

Obecnie w Gminie Słupno obowiązuje 130 planów miejscowych. Największy obszarowo plan, sporządzony w oparciu o ustawę z 2003 r. o planowaniu i zagospodarowaniu przestrzennym, został przyjęty Uchwałą Rady Gminy Słupno Nr 262/XXXIII/06 z dnia 17 marca 2006 r. Po nim uchwalono jeszcze 14 zmian planów miejscowych.



## 10. ZASOBY MATERIALNE

### 10.1 Gospodarowanie zasobem mieszkaniowym gminy

Od 2018 roku obowiązuje Wieloletni program gospodarowania mieszkaniowym zasobem Gminy Słupno na lata 2018-2022. Zasób gminy Słupno objęty programem tworzą 24 lokale mieszkalne, znajdujące się w 5 budynkach stanowiących w całości własność gminy. Łączna powierzchnia lokali wynosi 895,52 m<sup>2</sup>.

Wielkość mieszkaniowego zasobu Gminy Słupno w 2021 r. przedstawiała się następująco:

LOKALIZACJA	LICZBA LOKALI	POWIERZCHNIA UŻYTKOWA (M <sup>2</sup> )
Słupno, ul. Topolowa 10	5	133,00
Słupno, ul. Topolowa 12	14	599,84
Liszyno, ul. Poprzeczna 1	3	67,48
Lokal mieszkalny, Wykowo 72	1	52,90
Liszyno, ul. Wawrzyńca Sikory 19a	1	42,30



Zdjęcie 13. Budynek komunalny z mieszkaniami socjalnymi przy ul. Topolowej 12 w Słupnie

### 10.2 Gospodarowanie lokalami użytkowymi

W skład gminnego zasobu nieruchomości przeznaczonego w najem wchodzi łącznie 7 lokali użytkowych. Sześć z lokali użytkowych mieści się w budynku Urzędu Gminy przy ul. Miszewskiej 8a, jeden zaś w budynku usługowo – gospodarczym przy ul. Miszewskiej 8b.



Łączna powierzchnia ww. lokali wynosi 601,06 m<sup>2</sup> . Tutaj również nie nastąpiły żadne zmiany w stosunku do roku poprzedniego.

### 10.3 Gospodarka komunalna

W 2021 roku w miejscowościach Stare Gulczewo i Mirosław wprowadzono nazewnictwo dróg publicznych. Potrzeba nadania nazw ulic i ustalenia właściwej numeracji porządkowej nieruchomości miało na celu przede wszystkim zasilenie baz adresowych,

z których korzystają służby ratownicze oraz służby porządku publicznego. Dane te wykorzystywane są także przez firmy zajmujące się m. in. produkcją aplikacji nawigacyjnych. Aby ich produkty były precyzyjne i prowadziły pod wskazany adres, ważne jest aby dane adresowe były wiarygodne. Brak dostępu do dokładnej lokalizacji obiektów skutkowałoby chaosem w dotarciu służb ratunkowych, przesyłek kurierskich oraz pocztowych.



*Zdjęcie 14. Skrzyżowanie ulicy Długiej i Piotrowskiej w Mirosławiu*

### 10.4 Program opieki nad zabytkami

Gminny Program Opieki nad Zabytkami określa kierunki i działania podejmowane przez gminę, mające na celu ochronę dziedzictwa kulturowego. Opieka nad zabytkami stanowi bowiem jeden z obszarów działania dla władz lokalnych. W roku 2021 stan

ewidencyjny zabytków nieruchomości i ruchomych wpisanych do Wojewódzkiego Rejestru Zabytków nie uległ zmianie i przedstawiał się następująco:

#### ZABYTKI NIERUCHOME

- 1) Kościół parafialny pw. św. Marcina w Słupnie zbudowany w 1753 r. na miejscu poprzedniego, również drewnianego. Kościół św. Marcina wraz z najbliższym otoczeniem w promieniu 50 m (cmentarz przykościelny wraz z nagrobkami) wpisany jest do rejestru zabytków dawnego województwa płockiego pod nr 143/553/62W decyzją z dnia 30.03.1962 r.,
- 2) Kościół pw. Wniebowzięcia NMP w Miszewku Strzałkowskim wraz z cmentarzem przykościelnym, wpisany do rejestru zabytków dawnego województwa płockiego pod nr 522 decyzją z dnia 01.09.1980 r. W powyższej decyzji wyznaczono strefę ochrony konserwatorskiej w promieniu 150 m od granic cmentarza przykościelnego. Budowę obecnego Kościoła z cegły, w miejscu wcześniejszej budowli drewnianej, ukończono w 1921 r.,
- 3) Kościół parafialny pw. Św. Anastazego i Wincentego w Święcieniu: czas powstania określono na XVI – XVII w. Wzniesiony w 1724 r. lub 1731 r, drewniany. Wraz z najbliższym otoczeniem tj. cmentarzem przykościelnym i nagrobkami okolicznych ziemian z XIX w. wpisany do rejestru zabytków pod nr 145/555/62W decyzją z dnia 30.03.1962 r.,
- 4) Grodzisko wczesnośredniowieczne w Szeligach: wpisane do rejestru zabytków pod nr 60/253/60W decyzją z dnia 04.05.1960 r. Położone na cyplu wysoczyznowym lewego brzegu doliny strugi Słupianki. Nazwy miejscowe to „Góra Zamkowa” i „Okop”.
- 5) Grodzisko wczesnośredniowieczne w Słupnie: wpisane do rejestru zabytków dawnego województwa płockiego pod nr 428/756W decyzją z dnia 23.02.1967 r. (grunty wsi Borowiczki Pieńki), położone w pobliżu rzeki Słupianki na tarasie zalewowym Wisły, około 150 m na pd-zachód od rzeki Słupianki i ok. 2 km na pd - zachód od kościoła,
- 6) Park dworski krajobrazowy w Mirosławiu o powierzchni 2,18ha. Około roku 1880 rozpoczęto budowę dworku i założono wokół niego park - wpisany do rejestru zabytków dawnego województwa płockiego pod nr 549 decyzja z dnia 19.03.1986 r. W decyzji wyznaczono strefę ochrony konserwatorskiej w promieniu 100 m od granic parku.

#### ZABYTKI RUCHOME

- 1) Ruchome wyposażenie kościoła parafialnego pw. św. Marcina w Słupnie wpisane do rejestru zabytków pod nr 43/125W decyzja z dnia 1.09.1970 r, oraz nr 44/126W decyzja z dnia 1.09.1970 r. Łącznie 20 obiektów,



- 2) Ruchome wyposażenie kościoła pw. Wniebowzięcia NMP w Miszewku Strzałkowskim wpisane do rejestru zabytków pod nr 35/17W decyzją z dnia 30.08.1970 roku, oraz nr 36/118W z dnia 30.08.1970 r. Łącznie 16 obiektów,
- 3) Ruchome wyposażenie kościoła pw. Św. Anastazego i Wincentego w Święcieńcu wpisane do rejestru zabytków pod nr 45/127W decyzją z dnia 2.09.1970 r. Łącznie 11 obiektów.



## 11. OŚWIATA

### 11.1 Sieć szkolno – przedszkolna

Samorządowe Przedszkole w Słupnie oraz oddziały zamiejscowe przedszkola w Liszynie i w Święcieńcu zapewniają opiekę wszystkim dzieciom z terenu gminy Słupno.

W gminie Słupno dzieci objęte są opieką przedszkolną w :

- 1) 1 przedszkolu publicznym, w którym funkcjonuje 7 oddziałów przedszkolnych;
- 2) 3 oddziałach zamiejscowych przedszkola w szkołach podstawowych;
- 3) 1 przedszkolu niepublicznym z 3 oddziałami przedszkolnymi.

L.p.	Placówka	I. dzieci	I. oddziałów	śr. liczba dzieci w oddziale
1	Samorządowe Przedszkole „Niezapominajka” w Słupnie	234	10	23,40
	w tym Oddział zamiejscowy przedszkola w Szkole Podstawowej w Liszynie	42	2	21
	Oddział zamiejscowy przedszkola w Szkole Podstawowej w Święcieńcu	19	1	19
2	Niepubliczne „Domowe Przedszkole” w Nowym Gulczewie	46	3	15,33
<b>Razem</b>		<b>280</b>	<b>13</b>	<b>-----</b>

### Szkoły podstawowe

W Gminie Słupno funkcjonują 3 szkoły podstawowe dla których, gmina jest organem prowadzącym. Granice obwodów poszczególnych szkół przedstawiają się następująco:

Szkoła	Granice obvodu szkoły
Szkoła Podstawowa im. abp. Antoniego Juliana Nowowiejskiego w Słupnie	Słupno, Szeligi, Cekanowo, Mirosław, Stare Gulczewo, Gulczewo, Nowe Gulczewo
Szkoła Podstawowa im. Ziemi Mazowieckiej w Liszynie	Rydzyńno, Bielino, Borowiczki Pieńki, Liszyno, Wykowo
Szkoła Podstawowa im. Małego Powstańca w Święcieńcu	Ramutowo, Święcieniec, Barcikowo, Sambórz, Mijkowo, Miszewko-Stefany, Miszewko Strzałkowskie

L.p.	Placówka	I. dzieci	I. oddziałów	śr. liczba dzieci w oddziale
1	Szkoła Podstawowa im. abp. A.J. Nowowiejskiego w Słupnie	388	20	19,40
2	Szkoła Podstawowa im. Ziemi Mazowieckiej w Liszynie	106	8	13,25
3	Szkoła Podstawowa im. Małego Powstańca w Święcieńcu	60	7	8,57
<b>Razem</b>		<b>554</b>	<b>35</b>	-----

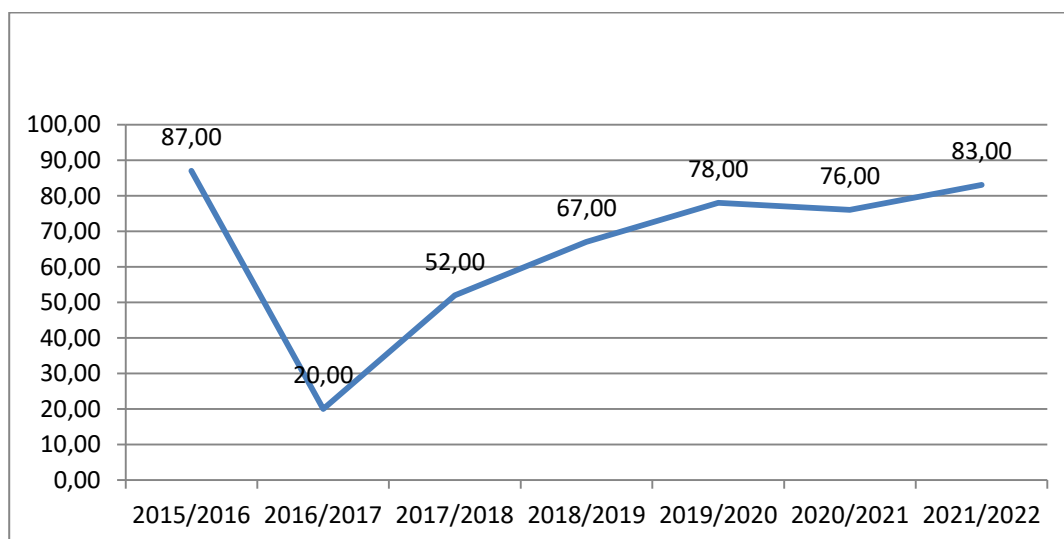

Wykres 9. Liczba uczniów rozpoczynających naukę w szkołach podstawowych w gminie Słupno

## 11.2 Baza lokalowa placówek oświatowych

Stan techniczny i funkcjonalność budynków oświatowych oraz urządzeń sportowo-rekreacyjnych podlega ciągłej modernizacji. Działania w tym zakresie powodują, że baza lokalowa spełnia określone standardy i normy użytkowe. Czynnikiem warunkującym stopień natężenia prac remontowych w głównej mierze są finanse. Zmieniające się w dużym tempie otoczenie wymusza permanentne działania w zakresie dostosowania placówek do aktualnych wymagań i oczekiwań.

1. Samorządowe Przedszkole w Słupnie mieści się w trzykondygnacyjnym budynku oddanym do użytku w 2011 r. Znajduje się w nim 7 sal dydaktycznych, sala do zajęć logopedycznych, zajęć korekcyjno- kompensacyjnych, sala gimnastyczna, zaplecze kuchenne oraz szatnia. Warunki lokalowe są bardzo dobre. Placówka posiadała

zmodernizowany i dobrze wyposażony plac zabaw z altaną ogrodową i zaaranżowaną „Ścieżką zmysłów”, które wraz z ogrodzeniem uległy całkowitemu zniszczeniu podczas gwałtownej nawałnicy w lipcu 2021 roku. Ogrodzenie udało się naprawić jeszcze w 2021 roku, przeznaczając na ten cel kwotę 34 669,62 zł. Odbiór nowo wybudowanego placu zabaw nastąpił w pierwszej połowie 2022 roku, a koszt tej inwestycji wyniósł 125 212,73 zł. Niezmiennie, walorami przedszkola są przede wszystkim: korzystna lokalizacja, piękne otoczenie, duże i jasne sale oraz doskonałe warunki do zabawy i edukacji.

2. Obecnie Szkoła Podstawowa w Słupnie jest bardzo dobrze wyposażona i nie posiada problemów lokalowych. W jej kompleksie znajdują się hala sportowa oraz mała sala gimnastyczna i orlik lekkoatletyczny, stołówka szkolna, dwie świetlice dla dzieci młodszych i starszych, gabinet medyczny, biblioteka szkolna, 2 pracownie informatyczne, 5 pomieszczeń do zajęć specjalistycznych oraz 20 klasopracowni (w każdej z nich znajduje się komputer, rzutnik multimedialny, tablica bądź monitor interaktywny oraz wiele innych pomocy dydaktycznych z zakresu zajęć humanistycznych, przyrodniczych i matematyczno-fizycznych). Szkoła posiada również nową pracownię informatyczno-komunikacyjną, która została wyposażona w sprzęt IT zakupiony w ramach projektu Kreatywnie i Interaktywnie. Istniejący przy szkole plac zabaw zyskał nowy wizerunek dzięki zamontowaniu elementów skateparku w postaci minirampy, kręgielni plenerowej dwutorowej wraz z kompletem kręgli i kulą oraz bezobsługowego parku linowego. Niestety i na terenie tej szkoły nawałnica z lipca 2021 roku spowodowała duże straty. Uszkodzone zostało ogrodzenie placu zabaw, a także infrastruktura orlika lekkoatletycznego. Jeszcze przed rozpoczęciem zajęć dydaktycznych we wrześniu 2021 roku naprawiono ogrodzenie oraz studzienki kanalizacyjne za łączną kwotę 31 063,86 zł. Zakończenie odbudowy orlika lekkoatletycznego odbyło się w pierwszej połowie 2022 roku, a koszt tego zadania wyniósł 341 940,00 zł.
3. Zajęcia edukacyjne w Szkole Podstawowej w Liszynie odbywają się w piętrowym budynku liczącym 58 lat, który na przestrzeni półwiecza przechodził kolejne modernizacje dostosowujące go do potrzeb społeczności. Szkoła posiada nową salę gimnastyczną, a starą zaadoptowano na pomieszczenie lekcyjne wraz z zapleczem. Uczniom służy również odnowiony plac zabaw przy szkole. Sprzęt służący do zabawy został w dużej części wymieniony, naprawiony i pomalowany. Uczniowie, a także wszyscy zwolennicy aktywności sportowej mogą korzystać z kompleksu boisk Orlik 2012 z zapleczem szatniowym. W budynku szkoły znajduje się 8 sal lekcyjnych, sala gimnastyczna, niewielkie pomieszczenie na zajęcia specjalistyczne, jadalnia z zapleczem kuchennym oraz 2 sale do zajęć dla dwóch oddziałów przedszkolnych.

Każda klasa wyposażona jest w tablice lub monitory interaktywne oraz komputery przenośne (także jedna dla przedszkola). W sali informatycznej mieści się 10 stanowisk komputerowych. Szkoła posiada również nowoczesną salę przyrodniczą, która została wyposażona w nowoczesne pomoce naukowe, zakupione w ramach projektu Kreatywnie i Interaktywnie.

4. Budynek, w którym mieści się Szkoła Podstawowa w Świącieńcu jest dwukondygnacyjny, w połowie podpiwniczony z poddaszem oraz salą gimnastyczną. Szkoła nie posiada problemów lokalowych. W jej kompleksie znajdują się: sala gimnastyczna, boisko do siatkówki i piłki nożnej oraz bieżnia lekkoatletyczna. Podczas lipcowej nawałnicy uszkodzeniu uległo ogrodzenie szkoły oraz nawierzchnia bieżni. Zalane zostały również pomieszczenia piwnicy i znajdujący się w nich sprzęt ogrodniczy. Naprawy szkód dokonano jeszcze podczas wakacji na łączną kwotę 27 204,88 zł. W 2021 roku przy szkole wybudowano bezpieczne boisko do koszykówki z ekologiczną nawierzchnią z modułów polipropylenowych. Na ten cel pozyskano pomoc finansową z budżetu Województwa Mazowieckiego, która stanowiła 66% całkowitego kosztu inwestycji wynoszącego 148 290,72 zł. W budynku szkoły znajduje się biblioteka szkolna, pracownia informatyczna, pracownia do zajęć specjalistycznych oraz 7 dobrze wyposażonych klasopracowni (w każdej z nich znajduje się komputer, rzutnik multimedialny, tablica bądź monitor interaktywny oraz wiele innych pomocy dydaktycznych z zakresu zajęć humanistycznych, przyrodniczych i matematyczno-fizycznych), sekretariat oraz gabinet dyrektora, pokój pedagoga, biblioteka, stołówka z kuchnią oraz pokój woźnych i konserwatora. Szkoła Podstawowa w Świącieńcu może pochwalić się nowoczesną pracownią przyrodniczą, wyposażoną w pomoce dydaktyczne zakupione w ramach projektu Kreatywnie i Interaktywnie. Wyposażenie klas na parterze pozwala na naukę osób niepełnosprawnych. Dwa duże pomieszczenia oraz jedno mniejsze socjalne, są dostosowane i wykorzystywane przez Samorządowe Przedszkole "Niezapominajka" w Słupnie.

Bardzo istotnym czynnikiem w realizacji procesu nauczania jest dbałość o ciągle wzbogacanie placówek w nowoczesny sprzęt, pomoce dydaktyczne, nowoczesne technologie co niewątpliwie poprawia jakość kształcenia między innymi poprzez rozbudzenie zainteresowania nowościami technicznymi oraz umacnianie osobowości ucznia, co czyni go bardziej wartościowym w otaczającej rzeczywistości. Uwzględniając ten fakt placówki na bieżąco doposażane są w nowoczesny sprzęt i pomoce dydaktyczne, w tym : komputery, laptopy, tablety, cyfrowe aparaty fotograficzne, tablice interaktywne i inne. Z roku na rok w coraz szerszym zakresie wykorzystuje się sprzęt elektroniczny w celu uatrakcyjnienia procesu dydaktycznego. Stały rozwój bazy dydaktycznej pochłania określone nakłady

finansowe. Zatem koniecznym jest podejmowanie dodatkowych działań, co też czynimy, biorąc udział w pozyskiwaniu środków z różnych źródeł, w tym udział w realizacji projektów, dzięki czemu możliwym jest ciągle doposażanie placówek w nowoczesny sprzęt i pomoce naukowe.

Szkoły podstawowe z terenu gminy Słupno od września 2019 roku do 31 grudnia 2021 roku uczestniczyły w projekcie „Kreatywnie i interaktywnie” realizowanym w ramach Osi Priorytetowej X: Edukacja dla rozwoju regionu, Działania 10.1 Kształcenie i rozwój dzieci i młodzieży, Poddziałania 10.1.1. Edukacja ogólna Regionalnego Programu Operacyjnego Województwa Mazowieckiego na lata 2014-2020. W ramach projektu zrealizowane zostało doposażenie trzech szkół podstawowych z terenu gminy Słupno w pomoce dydaktyczne, narzędzia TIK oraz pomoce do nauczania przedmiotów przyrodniczych na łączną kwotę 196 281,32 zł. Zakupienie powyższego sprzętu stworzyło warunki do realizacji nowoczesnego procesu kształcenia ukierunkowanego na rozwijanie i kształtowanie wśród uczniów kompetencji kluczowych, właściwych postaw i umiejętności niezbędnych na rynku pracy.

W 2021 roku, Szkoła Podstawowa w Liszynie otrzymała wsparcie finansowe w ramach Rządowego programu rozwijania szkolnej infrastruktury oraz kompetencji uczniów i nauczycieli w zakresie technologii informatyczno-komunikacyjnych na lata 2020-2024 – „Aktywna tablica”. Otrzymane dofinansowanie w kwocie 34 548,32 zł przeznaczono na zakup 4 laptopów, 1 urządzenia interaktywnego oraz wielu pomocy dydaktycznych i narzędzi do terapii dla uczniów mających problemy w edukacji szkolnej. Finansowy wkład własny gminy Słupno wyniósł 8 637,08 zł.

Ponadto szkoły podstawowe z terenu gminy Słupno, w 2021 roku aplikowały o wsparcie finansowe w ramach inicjatywy „Laboratoria przyszłości”. Za przyznane dofinansowanie w łącznej wysokości 206 400,00 zł zakupiono sprzęt, który od 1 września 2022 roku będzie obowiązkowym wyposażeniem placówek oświatowych tj. drukarki 3D, mikrokontrolery, stacje lutownicze oraz zestawy audio-video. Poza sprzętem obowiązkowym Szkoła Podstawowa w Słupnie zakupiła min. roboty edukacyjne i sprzęt nagłośnieniowy, Szkoła Podstawowa w Liszynie klocki konstrukcyjne oraz mikroskopy i teleskop, a Szkoła Podstawowa w Świącieńcu kreatywne zestawy do prac ręcznych. Kupione wyposażenie posłuży uczniom w czasie procesu dydaktycznego i zajęć pozalekcyjnych.

### **11.3 Realizowane zadania oświatowe**

Zadaniem oświatowym gminy jest zapewnienie kształcenia, wychowania i opieki, w tym kształcenia specjalnego i profilaktyki społecznej. Z roku na rok obserwujemy znaczny wzrost liczby godzin dodatkowych przydzielanych z organu, a w szczególności godzin na nauczanie indywidualne, zajęcia rewalidacyjne, co wynika z orzeczeń o potrzebie kształcenia

specjalnego uczniów wydawanych przez Poradnie Psychologiczno-Pedagogiczne. Poniższe dane tabelaryczne obrazują liczby godzin jakie przydzielono poszczególnym placówkom poza planem nauczania tzw. siatką godzin, finansowanych całkowicie z budżetu gminy. Przydział dodatkowych zajęć w ramach godzin organu prowadzącego, poprzedzony jest dokładną analizą potrzeb i uzasadnieniem merytorycznym, jak również wynika z przepisów prawa i samorząd zobowiązany jest zarówno do ich przydzielenia jak i finansowania.

**Dodatkowe zajęcia organizowane w Samorządowym Przedszkolu w Słupnie  
finansowane przez organ prowadzący:**

L.P.	RODZAJ ZAJĘĆ	LICZBA GODZ. TYGODNIOWO
1.	Logopedia	11
2.	Zajęcia korekcyjno-kompensacyjne	9,5
3.	Rewalidacja	2
4.	Terapia psychologiczna	5
5.	Religia	4
6.	Język angielski	11
7.	Rytmika	5

**Dodatkowe zajęcia organizowane w Szkole Podstawowej w Liszynie finansowane  
przez organ prowadzący:**

L.P.	RODZAJ ZAJĘĆ	LICZBA GODZ. TYGODNIOWO
1.	Zajęcia dydaktyczno-wyrównawcze	7
2.	Zajęcia korekcyjno-kompensacyjne	3
3.	Zajęcia sportowe/taneczne	2
4.	Zajęcia rewalidacyjne	8
5.	Zajęcia logopedyczne	5



6.	Zajęcia z pedagogiem	10
7.	Terapia pedagogiczna	1
8.	Trening umiejętności społecznych	1
9.	Gimnastyka korekcyjna	1
10.	Gromada zuchów	1
11.	Zespół wokalny	1
12.	Koło teatralne	1
13.	Koło przyrodnicze	1
14.	Koło z j. niemieckiego	1
15.	Basen	2
16.	Świetlica - czynna do godz. 16.30 dla 1 grupy świetlicowej	26

**Dodatkowe zajęcia organizowane w Szkole Podstawowej w Słupnie  
finansowane przez organ prowadzący:**

L.P.	RODZAJ ZAJĘĆ	LICZBA GODZ. TYGODNIOWO
1.	Zajęcia dydaktyczno-wyrównawcze	8
2.	Zajęcia korekcyjno-kompensacyjne	10
3.	Zajęcia sportowe/taneczne	2
4.	Zajęcia rewalidacyjne	18
5.	Zajęcia logopedyczne	10
6.	Zajęcia z pedagogiem	20
7.	Zajęcia z psychologiem	10
8.	Gimnastyka korekcyjna	3
9.	Chór	1

10.	Zespół wokalny	2
11.	Koło przyrodnicze	1
12.	Świetlica – czynna do godz. 16.30 dla 5 grup świetlicowych	56

**Dodatkowe zajęcia organizowane w Szkole Podstawowej w Świącieńcu finansowane przez organ prowadzący:**

L.P.	RODZAJ ZAJĘĆ	LICZBA GODZ. TYGODNIOWO
1.	Zajęcia dydaktyczno-wyrównawcze	7
2.	Zajęcia korekcyjno-kompensacyjne	3
3.	Zajęcia sportowe/taneczne	2
4.	Zajęcia rewalidacyjne	4
5.	Zajęcia logopedyczne	10
6.	Zajęcia kreatywne	1
7.	Zajęcia z pedagogiem	4
8.	Terapia pedagogiczna	3
9.	Gimnastyka korekcyjna	1
10.	Chór	2
11.	Koło przyrodnicze	1
12.	Koło matematyczne	2
13.	Koło z j. angielskiego	2
14.	Basen	2
15.	Świetlica – czynna do godz. 16.30 dla 1 grupy świetlicowej	26

W 2021 roku gmina Słupno otrzymała z rezerwy oświatowej dodatkowe środki w kwocie 17 010,00 zł na realizację zajęć wspomagających uczniów w opanowaniu

i utrwalaniu wiadomości i umiejętności z wybranych obowiązkowych zajęć edukacyjnych. W Szkole Podstawowej w Słupnie odbyło się 165 takich godzin dodatkowych, w Szkole Podstawowej w Liszynie 50, a w Szkole Podstawowej w Świącieńcu 28 godzin.

Gmina Słupno otrzymała również 63 032,00 zł dofinansowania z tytułu wzrostu zadań szkolnych, polegających na wzroście liczny uczniów przeliczeniowych w stosunku do danych przyjętych do naliczenia algorytmem części oświatowej subwencji ogólnej na 2021 rok.

Szkoła Podstawowa w Słupnie w 2021 roku była beneficjentką „Narodowego Programu Rozwoju Czytelnictwa” dotyczącego wspierania w latach 2021-2025 organów prowadzących szkoły w zakresie rozwijania zainteresowań uczniów przez promocję i wspieranie czytelnictwa dzieci i młodzieży, w tym zakup nowości wydawniczych. W ramach przyznanej dotacji celowej w kwocie 12 000,00 zł. i zagwarantowanego wkładu własnego w kwocie 3 000,00 zł zakupiono do biblioteki szkolnej monitor interaktywny, komputer z oprogramowaniem bibliotecznym oraz blisko 400 tytułów nowości wydawniczych, książek historycznych i lektur szkolnych. Zorganizowano również szereg akcji i projektów czytelniczych dla szkolnej społeczności.

W 2021 roku gmina Słupno otrzymała wsparcie finansowe w kwocie 20 482,00 zł na realizację zadania w ramach przedsięwzięcia MEiN pod nazwą „Poznaj Polskę”. Za ogólną sumę 24 663,01 zł zrealizowano wycieczki szkolne w trzech gminnych szkołach. Uczniowie Szkoły Podstawowej w Słupnie w czasie trzydniowej wycieczki odwiedzili Dęblin, Puławy, Lublin, Sulejówkę i Kazimierz Dolny. Młodzi turyści ze Szkoły Podstawowej w Liszynie wybrali się do Modlina i Czerwińska nad Wisłą, natomiast uczniowie ze Świącieńca zwiedzili Warszawę.

Już od kilku lat Szkoła Podstawowa w Liszynie uczestniczy w projekcie Lokalny Animator Sportu, którego głównym celem jest upowszechnianie aktywności fizycznej i sportu wśród dzieci i młodzieży poprzez umożliwienie udziału w sportowych zajęciach pozalekcyjnych. W roku 2021 zajęcia te realizowane były przez lokalnych animatorów sportu na kompleksie boisk Orlik 2012 i dofinansowane w kwocie 10 200,04 zł ze środków Ministerstwa Sportu i Turystyki.

Uczniowie klas I-III ze Szkoły Podstawowej w Liszynie oraz Szkoły Podstawowej w Świącieńcu uczestniczyli w programie powszechnej nauki pływania „Umiem pływać”. Kwota dofinansowania w 2021 roku z Ministerstwa Sportu i Turystyki wyniosła 8 400,00 zł.

W 2021 roku, wzorem lat ubiegłych wszystkie placówki oświatowe z terenu gminy Słupno uczestniczyły w kampanii „Rowerowy Maj”, która promuje zdrowy tryb życia i zrównoważoną mobilność wśród dzieci przedszkolnych, uczniów szkół podstawowych, grona nauczycielskiego oraz rodziców i opiekunów.

Szkoła Podstawowa w Świącieńcu oraz Szkoła Podstawowa w Liszynie od maja 2021 roku uczestniczą w ogólnopolskim programie „e-WF Sprawność i Zdrowie”. Program ten

organizowany jest w związku z powrotem dzieci i młodzieży do szkół i umożliwia rzetelną diagnozę kondycji uczniów po okresie nauki zdalnej. Nauczyciele wychowania fizycznego z gminnych szkół podstawowych mają dostęp do innowacyjnego systemu testowania sprawności, wydolności oraz wiedzy z wychowania fizycznego i edukacji zdrowotnej. Gmina Słupno w związku z przystąpieniem do programu „e-WF Sprawność i Zdrowie” otrzymała certyfikat Rzetelnego Partnera Wychowania Fizycznego.

Analogicznie jak w roku poprzednim, również w 2021 roku uczniowie szkół podstawowych z terenu gminy Słupno zostali objęci profesjonalną opieką stomatologiczną. Nieodpłatne usługi stomatologiczne świadczył Dentobus oraz Centrum Medyczne Borowiczki Sp. z o.o. w gabinecie dentystycznym przy ul. Borowickiej 3b w Płocku. Nowocześnie wyposażony Dentobus oraz gabinet dentystyczny służą uczniom z naszej gminy nieodpłatnie, dzięki czemu rodzice nie ponoszą dodatkowych kosztów związanych z leczeniem zębów swoich pociech. Koszty świadczeń zdrowotnych z zakresu stomatologii pokrywane są w całości ze środków Narodowego Funduszu Zdrowia.

W dniach 25-27 maja 2021 roku został przeprowadzony egzamin ósmoklasisty w formie pisemnej. Egzamin ten sprawdzał stopień opanowania wymagań ogólnych i szczegółowych określonych w wymaganiach egzaminacyjnych z grudnia 2020 roku. Spośród 15 gmin powiatu płockiego, Słupno uplasowało się na pierwszym miejscu pod względem średnich wyników z egzaminu. Z poszczególnych przedmiotów została również przekroczona średnia powiatowa i krajowa.

### Średnie wyniki z Egzaminu Ósmoklasisty w 2021 roku w szkołach podstawowych gminy Słupno

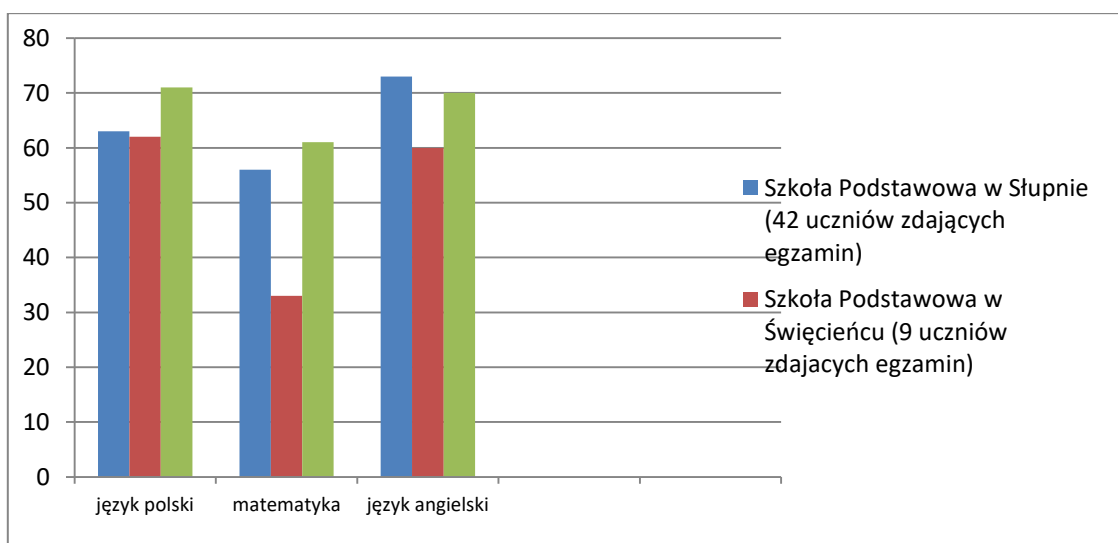

Wykres 10. Średnie wyniki z Egzaminu Ósmoklasisty w 2021 roku w szkołach podstawowych gminy Słupno

**Średnie wyniki z Egzaminu Ósmoklasisty w 2021 roku w porównaniu  
z powiatem, województwem i krajem**

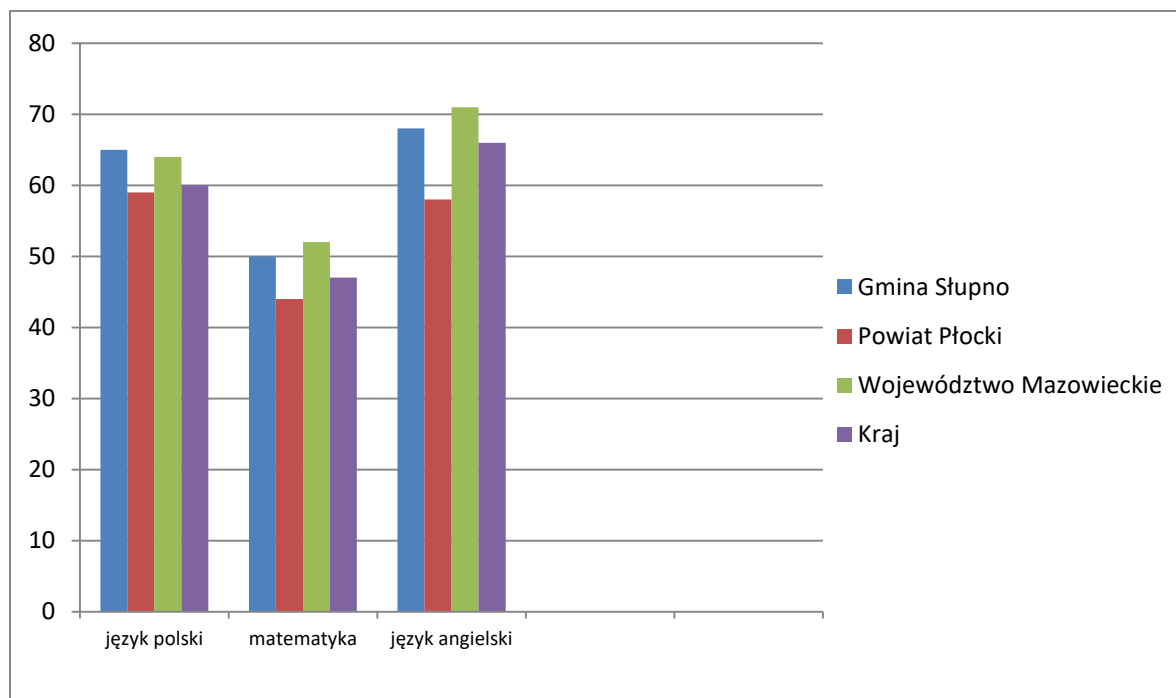

*Wykres 11. Średnie wyniki z Egzaminu Ósmoklasisty w 2020 roku w porównaniu z powiatem i województwem*

W 2021 roku już po raz czwarty przyznano stypendia Wójta Gminy Słupno dla szczególnie uzdolnionych uczniów szkół podstawowych. O stypendium ubiegać się mogli uczniowie klas IV-VIII zamieszkujący na terenie gminy Słupno oraz uczniowie zamieszkujący poza jej terenem ale uczęszczający do szkół z terenu gminy. Biorąc pod uwagę średnią ocen uzyskaną na świadectwie szkolnym co najmniej 5.0 oraz inne osiągnięcia naukowe, sportowe i artystyczne, przyznano stypendia dla 96 uczniów. Stypendium było wypłacane w wysokości 150,00 zł dwa razy w roku szkolnym 2021/2022 (do 30 września 2021 roku i do 31 stycznia 2022 roku).

Po raz kolejny przyznano stypendia Wójta Gminy Słupno dla uczniów ze szkół ponadpodstawowych zamieszkałych na terenie Gminy Słupno. Stypendium otrzymało 6 uczniów, którzy uzyskali średnią ocen uzyskaną na świadectwie szkolnym co najmniej 5.0 oraz inne osiągnięcia naukowe, sportowe i artystyczne. Stypendium jest wypłacane w wysokości 200,00 zł miesięcznie w roku szkolnym 2021/2022 (od września 2021 roku do czerwca 2022 roku).

Wójt gminy Słupno w 2021 roku przyznał również 4 nagrody dla uczniów z gminnych szkół podstawowych wykazujących się szczególnymi osiągnięciami w nauce oraz ponadprzeciętnymi umiejętnościami w sporcie, twórczości i działalności artystycznej.

W 2021 roku w gminnych szkołach zrealizowano szereg projektów edukacyjnych i profilaktycznych, które wzbogaciły i uatrakcyjniły proces dydaktyczny oraz promowały zdrowy i bezpieczny styl życia.

### Projekty edukacyjne i profilaktyczne w placówkach oświatowych

<p>Szkoła Podstawowa im. abp A. J. Nowowiejskiego w Słupnie</p>	<ul style="list-style-type: none"> <li>• Kreatywnie i Interaktywnie</li> <li>• Narodowy Program Rozwoju Czytelnictwa</li> <li>• Szkoła promująca zdrowie</li> <li>• SKS w szkole</li> <li>• Szkoła pamięta</li> <li>• Internet w szkole</li> <li>• Depresja – widzę, rozumiem, pomagam</li> <li>• Znajdź właściwe rozwiązanie</li> <li>• Jaś i Małgosia</li> <li>• Debata o dopalaczach</li> <li>• Korekta – profilaktyka uzależnień od alkoholu</li> <li>• Nie zmarnuj swojego życia</li> <li>• Szkoła odpowiedzialna cyfrowo</li> <li>• Rowerowy Maj</li> </ul>
<p>Szkoła Podstawowa im. Małego Powstańca w Święciance</p>	<ul style="list-style-type: none"> <li>• Kreatywnie i Interaktywnie</li> <li>• Mazowiecki program przygotowania szkół, nauczycieli i uczniów do nauczania zdalnego</li> <li>• Lekcja Enter</li> <li>• Program dla szkół</li> <li>• Szkoła promująca zdrowie</li> <li>• Umiem pływać</li> <li>• E-Wf</li> <li>• Rowerowy Maj</li> </ul>
<p>Szkoła Podstawowa im. Ziemi Mazowieckiej w Liszynie</p>	<ul style="list-style-type: none"> <li>• Kreatywnie i Interaktywnie</li> <li>• Aktywna tablica</li> <li>• eTwinning</li> <li>• Akademia Bezpiecznego Puchatka</li> <li>• Czyściochowa akademie</li> <li>• Nie zmarnuj swojego życia</li> <li>• Narkotyki – mity a rzeczywistość</li> <li>• Używki niszczą życie</li> <li>• STOP uzależnieniom! Uczeń wolny od uzależnień!</li> <li>• Deutschland Online</li> <li>• Ekoeksperymentarium</li> <li>• Wszystkie dzieci zbierają elektrośmieci</li> <li>• Lokalny Animator Sportu</li> <li>• Umiem pływać</li> <li>• e - Wf</li> <li>• Rowerowy Maj</li> </ul>

<b>Samorządowe Przedszkole „Niezapominajka” w Słupnie</b>	<ul style="list-style-type: none"> <li>• Piękna nasza Polska cała</li> <li>• Cała Polska czyta dzieciom</li> <li>• Uczymy dzieci programować</li> <li>• Skąd się biorą produkty ekologiczne</li> <li>• Gotowi do drogi – Autochodzik</li> <li>• Idź ty lepiej koziołeczku szukać swego Pacanowa</li> <li>• Rowerowy Maj</li> </ul>
---	--

#### 11.4 Kadra

Zmiany w strukturze awansu zawodowego nauczycieli, w tym w związku z przeprowadzonymi w okresie sprawozdawczym, postępowaniami egzaminacyjnymi na stopień awansu zawodowego nauczyciela mianowanego zwiększyły zasoby kadrowe szkół i przedszkoli o nauczycieli posiadających wyższe kwalifikacje zawodowe, co nie pozostaje bez znaczenia dla osiągnięcia pożądanego efektów prowadzonego procesu nauczania i wychowania. W trakcie realizacji projektów „Kreatywnie i interaktywnie” oraz „Mazowiecki program przygotowania szkół, nauczycieli i uczniów do nauczania zdalnego” również nauczyciele otrzymali możliwość uczestnictwa w szkoleniach doskonalących metody i formy kształcenia kompetencji kluczowych, także z wykorzystaniem TIK i metody eksperymentu. Dzięki tym szkoleniom, kadra nauczycielska mogła sprostać trudnemu zadaniu, które narzuciła sytuacja pandemiczna w kraju tj. nauczaniu zdalnemu.

W Gminie Słupno nieprzerwanie rosną wskaźniki wykształcenia i to zarówno w obszarze wychowania przedszkolnego jak i edukacji szkolnej. Na szczególne podkreślenie zasługuje fakt dobrego przygotowania merytorycznego kadry zarządzającej naszymi jednostkami.

W roku szkolnym 2020/2021 Szkoła Podstawowa w Świącieńcu uczestniczyła w projekcie „Lekcja: Enter”, który miała na celu umożliwienie i ułatwienie nauczycielom wprowadzenia narzędzi cyfrowych i aktywnych metod nauczania na lekcjach. Ten projekt edukacji cyfrowej w ramach, którego prowadzone były bezpłatne szkolenia, skierowany był do nauczycieli i kadry kierowniczej szkół.

System doskonalenia i doksztalcania nauczycieli w placówkach oświatowych, dla których organem prowadzącym jest gmina Słupno spowodował, że większość nauczycieli posiada kwalifikacje do nauczania dwóch i więcej przedmiotów. Efektem podejmowanych działań oraz prowadzenia odpowiedniej polityki kadrowej jest aktualnie niewątpliwie dobra struktura w zakresie poziomu wykształcenia nauczycieli. Poziom wykształcenia nauczycieli obrazują tabele.



**Stopnie awansu zawodowego nauczycieli na dzień 31 grudnia 2021 roku w poszczególnych placówkach w przeliczeniu na etaty:**

NAZWA JEDNOSTKI	nauczyciel bez stopnia awansu zawodowego	nauczyciel dyplomowany	nauczyciel mianowany	nauczyciel kontraktowy	nauczyciel stażysta	Razem
Szkoła Podstawowa w Słupnie	-	21,61	8,78	11,11	2,22	<b>43,72</b>
Szkoła Podstawowa w Liszynie	-	10,50	2,00	4,14	0,90	<b>17,54</b>
Szkoła Podstawowa w Świącieńcu	-	8,22	3,50	1,66	1,22	<b>14,60</b>
Samorządowe Przedszkole w Słupnie	-	7,38	7,00	5,00	-	<b>19,38</b>
<b>Razem</b>	<b>-</b>	<b>47,71</b>	<b>21,28</b>	<b>21,91</b>	<b>4,34</b>	<b>95,24</b>

**Poziom wykształcenia nauczycieli w placówkach na dzień 31 grudnia 2021 roku:**

Placówki	WMPP*		WMBPP** WZPP***		Razem
	Pełnozatrudnieni	Niepełnozatrudnieni	Pełnozatrudnieni	Niepełnozatrudnieni	
Szkoła Podstawowa w Słupnie	39	5	-	2	<b>46</b>
Szkoła Podstawowa w Liszynie	14	6	-	1	<b>21</b>
Szkoła Podstawowa w Świącieńcu	10	10	2	1	<b>23</b>
Samorządowe Przedszkole w Słupnie	19	5	-	-	<b>24</b>
<b>Razem</b>	<b>82</b>	<b>26</b>	<b>2</b>	<b>4</b>	<b>114</b>

\*WMPP – wyższe magisterskie z przygotowaniem pedagogicznym

\*\*WMBPP- wyższe magisterskie bez przygotowania pedagogicznego

\*\*\*WZPP – wyższe zawodowe z przygotowaniem pedagogicznym

**Liczba nauczycieli zatrudnionych w gminie Słupno na dzień 31 grudnia 2021 roku to 95,24 etatów. Liczba ta z uwzględnieniem stopni awansu zawodowego w przeliczeniu na liczbę etatów wynosi:**

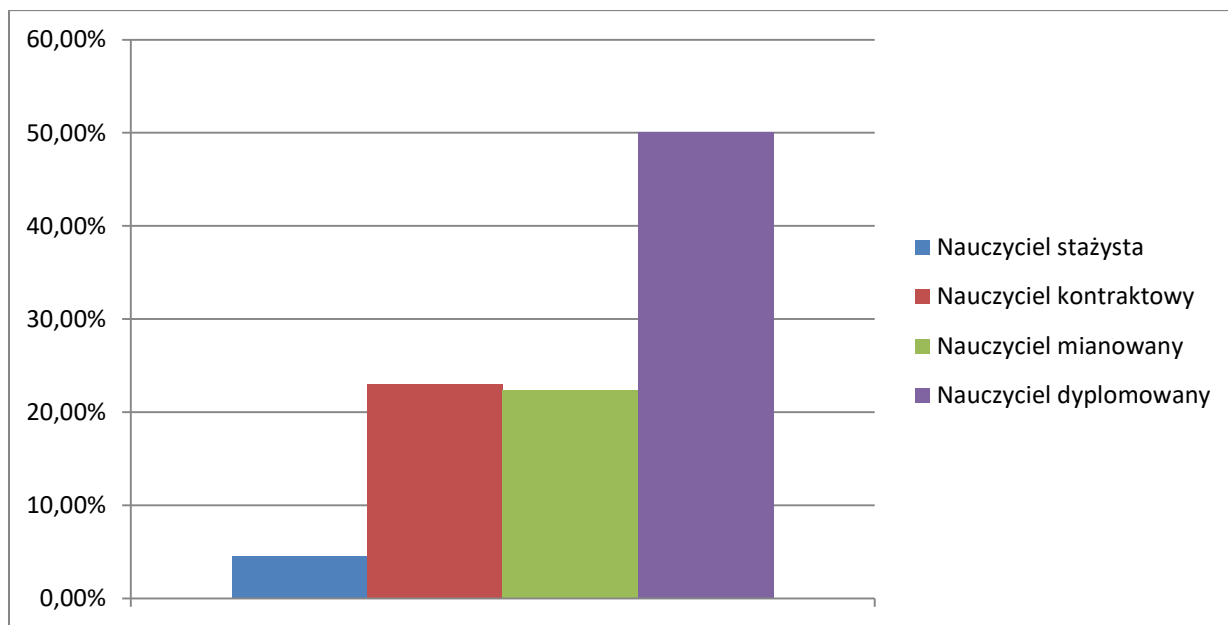

*Wykres 12. Liczba nauczycieli zatrudnionych w gminie Słupno na dzień 31 grudnia 2021 roku*

Jak widać z powyższego zestawienia 50,09% liczby etatów nauczycieli zatrudnionych w Gminie Słupno stanowią nauczyciele dyplomowani. Jest to najwyższy szczebel kariery zawodowej nauczyciela i zarazem najdroższy. Jednak w trosce o wysoką jakość kształcenia dzieci gmina Słupno angażuje ogromną kwotę na doskonale wykształconą i doświadczoną kadrę nauczycielską co niewątpliwie ma odzwierciedlenie w jakości nauczania. W budżecie gminy Słupno na 2021 rok wyodrębniono kwotę 51 005,19 zł na dofinansowanie doskonalenia zawodowego nauczycieli.

W 2021 roku do organu prowadzącego wpłynęły 3 wnioski o przeprowadzenie postępowania egzaminacyjnego na nauczyciela mianowanego. W sierpniu 2021 roku awans zawodowy na nauczyciela mianowanego otrzymały: 1 nauczycielka z Samorządowego Przedszkola „Niezapominajka” w Słupnie oraz 1 nauczycielka ze Szkoły Podstawowej im. Małego Powstańca w Święcieńcu, natomiast w grudniu 2021 roku 1 nauczycielka ze Szkoły Podstawowej im. abp. Antoniego Juliana Nowowiejskiego w Słupnie.

W dniu 2 czerwca 2021 roku Wójt Gminy Słupno wydał zarządzenie nr 105/2021 w sprawie przedłużenia powierzenia stanowiska dyrektora Samorządowego Przedszkola „Niezapominajka” w Słupnie pani Edycie Sobolewskiej. Wydanie zarządzenia było możliwe po otrzymaniu przez panią Sobolewską wyróżniającej oceny pracy, uzyskaniu pozytywnej

opinii Mazowieckiego Kuratora Oświaty w Warszawie oraz po zasięgnięciu opinii zakładowej organizacji związkowej i Rady Pedagogicznej. Przedłużenie powierzenia stanowiska nastąpiło na okres od 1 września 2021 roku do 31 sierpnia 2026 roku.

### 11.5 Poziom wydatków na oświatę

Wydatki na oświatę, to znacząca część budżetu niemal każdej jednostki samorządu terytorialnego. Źródła ich pochodzenia to subwencja oświatowa, dotacje, środki własne gminy i inne. Subwencja oświatowa przekazana dla gminy Słupno w 2021 roku w wysokości 7 601 535,00 zł oraz dotacja przedszkolna w kwocie 288 316,00 zł stanowiły ok. 57,00% wydatków oświatowych poniesionych ogółem w wysokości 13 739 402,24 zł. Na terenie gminy Słupno funkcjonuje także Niepubliczne „Domowe Przedszkole” w Nowym Gulczewie, do którego obecnie uczęszcza 46 dzieci. Przedszkole to, dotowane jest przez gminę Słupno, na które w 2021 roku wydatkowano kwotę 501 605,26 zł.

Na dzieci zamieszkałe na terenie gminy Słupno, a uczęszczające do przedszkoli na terenie innych gmin (w tym głównie na terenie gminy Miasto Płock) gmina Słupno przeznaczyła w 2021 roku 806 619,82 zł jako zwrot kosztów wychowania przedszkolnego dzieci uczęszczających do przedszkoli prowadzonych lub dotowanych przez daną gminę.

Gmina Słupno również otrzymuje zwrot kosztów wychowania przedszkolnego za dzieci będące mieszkańcami sąsiednich gmin a uczęszczających do przedszkoli prowadzonych lub dotowanych przez gminę Słupno i w 2021 roku była to kwota w wysokości 334 699,36 zł.

Koszty utrzymania ucznia:

#### Przedszkole

I.p.	Placówka	Liczba dzieci	Koszt roczny	Koszt miesięczny	Razem koszty placowe plus rzeczowe [zł]
1	Samorządowe Przedszkole „Niezapominajka” w Słupnie	234	17 349,85	1 445,82	4 059 865,89
<b>Razem</b>		234	-----	-----	-----

#### Szkoły podstawowe

I.p.	Placówka	Liczba uczniów	Koszt roczny na ucznia	Koszt miesięczny na ucznia	Razem koszty placowe plus rzeczowe [zł]
1	Szkoła Podstawowa w Słupnie	388	14 464,65	1 205,39	5 612 284,30
2	Szkoła Podstawowa w Liszynie	106	20 878,28	1 739,86	2 213 098,07

3	Szkoła Podstawowa w Świącieńcu	60	30 902,57	2 575,21	1 854 153,98
---	--------------------------------	----	-----------	----------	--------------

Analizując koszty utrzymania uczniów w poszczególnych placówkach należy stwierdzić, że są one w mniejszych placówkach zdecydowanie wyższe, związane to jest ściśle z liczbą uczniów w obszarze działania placówki oświatowej. Ministerstwo Edukacji Narodowej zdecydowanie popiera funkcjonowanie małych szkół jednocześnie, nie wykazuje się przy tym pomocą finansową pomimo wcześniejszych deklaracji, nie zwiększa w stopniu wystarczającym subwencji na tzw. „małe szkoły podstawowe”, chociaż wiadomo że ich utrzymanie generuje wysokie koszty i nie wszystkie gminy są w stanie je finansować.

Należy zauważyć, iż w placówkach oświatowych gminy Słupno kadra nauczycielska otrzymuje dodatki motywacyjne za min. uzyskiwanie szczególnych osiągnięć edukacyjnych uczniów, praktyczne stosowanie nowoczesnych metod nauczania i wychowania oraz rozwój i doskonalenie zawodowe. Organ prowadzący czyli gmina Słupno w 2021 roku przeznaczyła na dodatki motywacyjne dla nauczycieli 12% rocznych środków zaplanowanych na wynagrodzenia zasadnicze nauczycieli danej szkoły i jest to jeden z najwyższych wskaźników na terenie powiatu płockiego. Analizę porównawczą przeznaczenia środków finansowych na dodatki motywacyjne w gminach powiatu płockiego obrazuje poniższa tabela:

Gmina	Limit środków finansowych przeznaczonych na dodatki motywacyjne
<b>Słupno</b>	12% rocznych środków zaplanowanych na wynagrodzenia zasadnicze nauczycieli
<b>Stara Biała</b>	10% rocznych środków zaplanowanych na wynagrodzenia zasadnicze nauczycieli
<b>Drobin</b>	8% rocznych środków zaplanowanych na wynagrodzenia zasadnicze nauczycieli
<b>Nowy Duninów</b>	8% rocznych środków zaplanowanych na wynagrodzenia zasadnicze nauczycieli
<b>Wyszogród</b>	6% rocznych środków zaplanowanych na wynagrodzenia zasadnicze nauczycieli
<b>Bulkowo</b>	5% rocznych środków zaplanowanych na wynagrodzenia zasadnicze nauczycieli
<b>Radzanowo</b>	0,5% rocznych środków zaplanowanych na wynagrodzenia zasadnicze nauczycieli

### 11.6 Opieka nad dziećmi do lat 3

W gminie Słupno działa jeden żłobek publiczny, który zapewnia miejsca dla 60 dzieci do lat 3. Powstał on w 2015 roku jako odpowiedź na bardzo duże zapotrzebowanie mieszkańców gminy i mieścił się w gminnym przedszkolu. Był pierwszą tego typu placówką w gminie wiejskiej na Mazowszu. Od listopada 2017 roku żłobek ma nową siedzibę, którą zbudowano w systemie modułowym. Maluchy mają tu do dyspozycji dwie sale zabaw z sypialniami i łazienkami. Znajduje się tam ponadto szatnia, pomieszczenia socjalne dla

personelu oraz aneks kuchenny. Żłobek posiada również bezpieczny plac zabaw dla małych podopiecznych. Kadre żłobka stanowi szesnastu pracowników, w tym dietetyczka i pielęgniarka. W porównaniu do innych gmin powiatu płockiego, w gminie Słupno odsetek dzieci objętych opieką żłobkową jest stosunkowo wysoki, a liczba ta systematycznie rośnie.

**Liczba dzieci do lat 3 zapisanych do Gminnego Żłobka w Słupnie  
w dniu 31 grudnia w latach 2015-2021**

	2015	2016	2017	2018	2019	2020	2021
<b>Gminny Żłobek w Słupnie</b>	18	18	31	50	59	55	60

W 2021 roku gmina Słupno otrzymała **48 000,00 zł** dotacji celowej na zapewnienie funkcjonowania miejsc opieki w Gminnym Żłobku w Słupnie w ramach programu rozwoju instytucji opieki nad dziećmi w wieku do lat 3 „MALUCH+”. Dodatkowo otrzymano dofinansowanie na realizację zadań własnych z zakresu organizacji opieki nad dziećmi w wieku do lat 3 w gminnym żłobku w wysokości **54 000,00 zł**.

**Koszty funkcjonowania Gminnego Żłobka w Słupnie w 2021 roku:**

Łączna suma wydatków budżetowych poniesionych na utrzymanie Gminnego Żłobka w Słupnie	996 777,45 zł
Dofinansowanie otrzymane w formie dotacji celowej w ramach programu rozwoju instytucji opieki nad dziećmi w wieku do lat 3 „MALUCH+”	48 000,00 zł
Dofinansowanie otrzymane na realizację zadań własnych z zakresu organizacji opieki nad dziećmi w wieku do lat 3	54 000,00 zł
Łączna suma dochodów budżetowych otrzymana od rodziców/opiekunów prawnych, w tym:	148 513,78 zł
- wpływy z tytułu opłaty za wyżywienie	35 919,00 zł
- wpływy z tytułu opłaty stałej za pobyt dziecka	112 594,78 zł
Środki na funkcjonowanie Gminnego Żłobka w Słupnie w ramach własnych dochodów budżetowych Gminy Słupno	746 263,67 zł

**Źródła finansowania wydatków Gminnego Żłobka w Słupnie w roku 2021  
w ujęciu procentowym:**

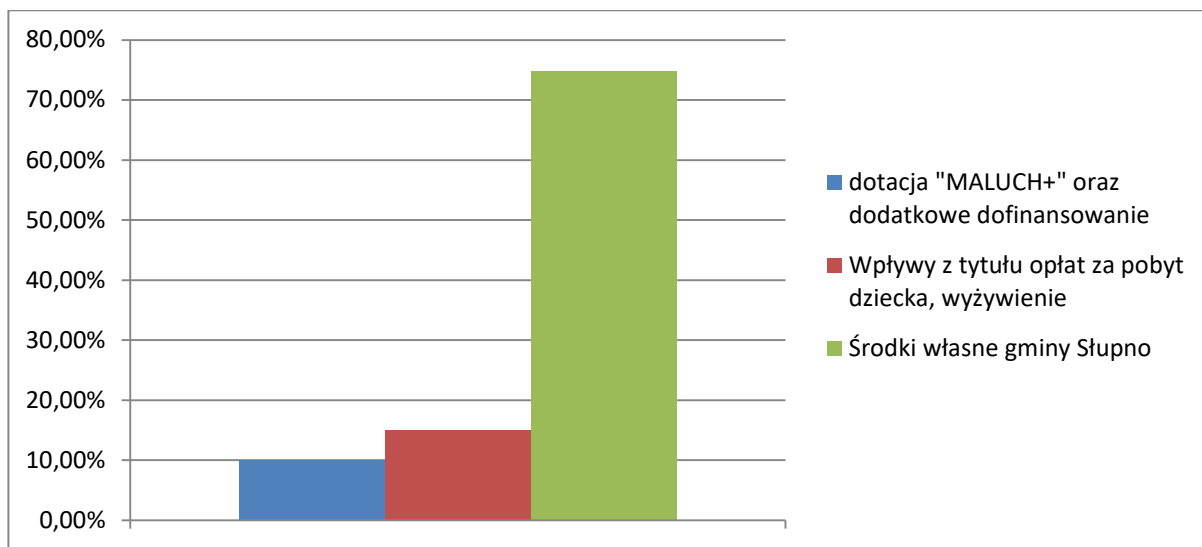



## 12. POMOC SPOŁECZNA

Gminny Ośrodek Pomocy Społecznej w Słupnie w 2021 roku realizował politykę społeczną Gminy Słupno mającą na celu umożliwienie osobom i rodzinom przezwyciężenie trudnych sytuacji życiowych, których nie są one w stanie pokonać wykorzystując własne środki, możliwości i uprawnienia, zgodnie z ustawą o pomocy społecznej.

Z dniem 1 stycznia 2022 roku na mocy uchwały Rady Gminy Słupno z dnia 12 listopada 2021 roku nr 259/XLII/21 w sprawie utworzenia oraz nadania statutu Centrum Usług Społecznych w Słupnie poprzez przekształcenie Gminnego Ośrodka Pomocy Społecznej w Słupnie – utworzono na terenie Gminy Słupno Centrum Usług Społecznych jako nową jednostkę organizacyjną realizującą zadania z zakresu pomocy społecznej.

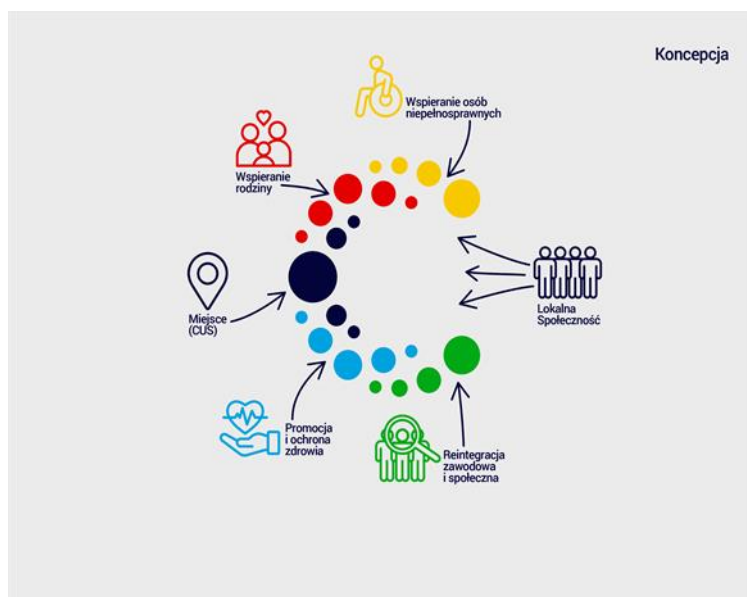

### 12.1 Prace społecznie użyteczne

W ramach prac społecznie użytecznych Gminny Ośrodek Pomocy Społecznej w Słupnie zrealizował następujące zadania:

- 1) Rekrutacja oraz kierowanie osób do Powiatowego Urzędu Pracy w Płocku, celem otrzymania skierowania do wykonywania prac społecznie użytecznych,
- 2) Przestrzeganie tygodniowej, maksymalnej normy 10 godzin czasu pracy dla wykonujących prace społecznie użyteczne,



- 3) Prowadzenie ewidencji prac społecznie użytecznych wykonywanych przez osoby uprawnione zawierające dane osobowe,
- 4) Naliczanie i wypłata należnych świadczeń z tytułu wykonywania niniejszych prac,
- 5) Współpraca z instytucjami i organizacjami, w których realizowane są prace społecznie użyteczne,
- 6) Współpraca z Powiatowym Urzędem Pracy w Płocku.

W 2021 roku do prac społecznie użytecznych zakwalifikowano 5 osób z terenu Gminy Słupno, które trwały od dnia 5 maja do dnia 31 grudnia 2021 r. z prac społecznie użytecznych skorzystało – 5 osób (ogólna liczba godzin 1390), w tym 1 osoba od 17.07.2021 roku do 15 listopada 2021 roku była na zwolnieniu lekarskim, co spowodowało wykreślenie z prac społecznie użytecznych wskutek niezdolności do pracy więcej niż 90 dni. Od sierpnia do dnia 31 grudnia 2021 r. pozostało na pracach społecznie użytecznych – 4 osoby. Na prace społecznie użyteczne wydano w 2021 roku 4980 zł badania pracowników z prac społecznie użytecznych 460,00 zł. w sumie 5440,00 zł.

## **12.2 Wolontariat**

Gminny Ośrodek Pomocy Społecznej w Słupnie jest organizatorem wolontariatu na terenie Gminy Słupno od 2004 r., który z powodzeniem realizuje program wolontarystyczny. Wolontariat w Gminnym Ośrodku Pomocy Społecznej w Słupnie służy jako nowa forma i sposób na pobudzenie aktywności w społeczeństwie. Polega na zrzeszaniu osób wyrażających chęć pomocy innym, wykraczającą poza więzi koleżeńsko – przyjacielsko – rodzinne, a także chętnych do pracy na rzecz wspólnego dobra i rozwoju. Wolontariusze skupieni w Gminnym Ośrodku Pomocy Społecznej w Słupnie to: osoby dorosłe, młodzież szkół podstawowych, licealiści, którzy najczęściej świadczą swoje usługi na rzecz rodzin.

W okresie sprawozdawczym Wolontariusze wzięli udział w akcjach: „Wielka Orkiestra Świątecznej Pomocy”, w czerwcu dla wolontariuszy i młodzieży z Gminy Słupno zorganizowano grę terenową w ramach Gminnego Programu Profilaktyki i Rozwiązywania Problemów Alkoholowych oraz Przeciwdziałania Narkomanii. Działania skierowane do młodzieży polegały na promocji zdrowego trybu życia i wzmocnieniu czynników chroniących młodzież przed nałogami. Organizacja gry terenowej wyniosła 8320,00 zł.

Ponadto wolontariusze uczestniczyli w Gminnych Mikołajkach, następnym działaniem wolontariuszy było przeprowadzenie w dniach od 20 listopada do 11 grudnia 2021 roku zbiórki publicznej na rzecz rodzin znajdujących się w trudnej sytuacji życiowej. Z zebranych artykułów żywnościowych przygotowano 21 paczek świątecznych, które trafiły do rodzin z terenu gminy Słupno. W 2021 roku podpisano 21 porozumień z Wolontariuszami.

## 12.3 Świadczenia z pomocy społecznej

### 1. Specjalistyczne usługi opiekuńcze dla osób z zaburzeniami psychicznymi w miejscu zamieszkania:

- ✓ W okresie od 01.01.2019 r. do 31.12.2019 r. wykonano dla 4 osób;
- ✓ W okresie od 01.01.2020 r. do 31.12.2020 r. wykonano dla 3 osób;
- ✓ W okresie od 01.01.2021 r. do 31.12.2021 r. wykonano dla 2 osób.

w latach w tym:	Stan na dzień 31.12.2019 r.	Stan na dzień 31.12.2020 r.	Stan na dzień 31.12.2021 r.
Środki Wojewody	104.940 zł	74.700 zł	48.600 zł
<b>ŁĄCZNIE</b>	<b>104.940 zł</b>	<b>74.700 zł</b>	<b>48.600 zł</b>

Świadczenie specjalistycznych usług opiekuńczych dla osób z zaburzeniami psychicznymi w miejscu zamieszkania należy do zadań zleconych Gminy z zakresu administracji rządowej. Specjalistyczne usługi opiekuńcze przeznaczone są dla osób dorosłych wykazujących wymienione w art. 3 ustawy o ochronie zdrowia psychicznego:

- ✓ chorych psychicznie (wykazujących zaburzenia psychiczne);
- ✓ upośledzonych umysłowo;
- ✓ osób wykazujących inne poważne zakłócenia czynności psychicznych, które zgodnie ze stanem wiedzy medycznej zaliczane są do zaburzeń psychicznych, a osoba ta wymaga takiej formy pomocy i opieki niezbędnej do życia w środowisku rodzinnym lub społecznym.

W wyjątkowych przypadkach realizowane są również usługi dla dzieci i młodzieży z zaburzeniami psychicznymi, pozbawionych dostępu do zajęć rehabilitacyjnych i rewalidacyjno – wychowawczych, jeśli nie mają możliwości uzyskania dostępu do zajęć świadczonych przez inne zobowiązane podmioty. Na terenie Gminy Słupno specjalistyczne usługi opiekuńcze realizowane są na rzecz dzieci ze spectrum autyzmu przez wykwalifikowanych terapeutów na podstawie składanych ofert. Koszt godziny za usługę wynosiła 60,00 zł brutto.

## 2. Usługi opiekuńcze w miejscu zamieszkania:

- ✓ W okresie od 01.01.2019 r. do 31.12.2019 r. wykonano dla 15 osób;
- ✓ W okresie od 01.01.2020 r. do 31.12.2020 r. wykonano dla 27 osób;
- ✓ W okresie od 01.01.2021 r. do 31.12.2021 r. wykonano dla 16 osób.

<b>w latach w tym:</b>	<b>Stan n dzień 31.12.2019 r.</b>	<b>Stan n dzień 31.12.2020 r.</b>	<b>Stan na dzień 31.12.2021 r.</b>
Środki Gminy	57.315 zł	83.669 zł	104.057 zł
<b>ŁĄCZNIE</b>	<b>57.315 zł</b>	<b>83.669 zł</b>	<b>104.057 zł</b>

Usługi opiekuńcze lub specjalistyczne usługi opiekuńcze przysługują osobie samotnej, która z powodu wieku, choroby lub innych przyczyn wymaga pomocy innych osób, a jest jej pozbawiona. Usługi opiekuńcze obejmują pomoc w zaspokajaniu codziennych potrzeb życiowych opiekę higieniczną, zleconą przez lekarza pielęgnację oraz w miarę możliwości, zapewnienia kontaktów z otoczeniem.

Usługi opiekuńcze lub specjalistyczne usługi opiekuńcze mogą być przyznane również osobie, która wymaga pomocy innych osób, a rodzina, a także wspólnie niezamieszkujący małżonek, wstępni, zstępni nie mogą takiej pomocy zapewnić. Usługi opiekuńcze obejmują pomoc w zaspokajaniu codziennych potrzeb życiowych, opiekę higieniczną, zaleconą przez lekarza pielęgnację oraz, w miarę możliwości, zapewnienie kontaktów z otoczeniem. Specjalistyczne usługi opiekuńcze są to usługi dostosowane do szczególnych potrzeb wynikających z rodzaju schorzenia lub niepełnosprawności, świadczone przez osoby ze specjalistycznym przygotowaniem zawodowym. Na terenie Gminy Słupno usługi opiekuńcze realizowane są na rzecz osób przez pracowników na podstawie składanych ofert. Średnia cena za godzinę usługi wynosiła 18,30 zł brutto.

## 3. Zasiłki stałe:

- ✓ W okresie od 01.01.2019 r. do 31.12.2019 r. wypłacono dla 19 osób;
- ✓ W okresie od 01.01.2020 r. do 31.12.2020 r. wypłacono dla 16 osób;
- ✓ W okresie od 01.01.2021 r. do 31.12.2021 r. wypłacono dla 17 osób.

w latach w tym:	Stan na dzień 31.12.2019 r.	Stan na dzień 31.12.2020 r.	Stan na dzień 31.12.2021 r.
Środki Wojewody	98.758 zł	81.104 zł	85.290 zł
Środki Gminy	24.690 zł	20.276 zł	21.323 zł
<b>ŁĄCZNIE</b>	<b>123.448 zł</b>	<b>101.380 zł</b>	<b>106.613 zł</b>

Zasiłek stały przysługuje:

- 1) pełnoletniej osobie samotnie gospodarującej, niezdolnej do pracy z powodu wieku lub całkowicie niezdolnej do pracy, jeżeli jej dochód jest niższy od kryterium dochodowego osoby samotnie gospodarującej;
- 2) pełnoletniej osobie pozostającej w rodzinie, niezdolnej do pracy z powodu wieku lub całkowicie niezdolnej do pracy, jeżeli jej dochód, jak również dochód na osobę w rodzinie są niższe od kryterium dochodowego na osobę w rodzinie.

#### 4. Składki na ubezpieczenie zdrowotne do zasiłków stałych

W 2021 roku opłacono składki za osób pobierających zasiłek stały w łącznej kwocie 9.479 zł z tego:

- ✓ wydatki poniesione ze środków Gminy – 1.895,81 zł;
- ✓ wydatki poniesione ze środków Wojewody – 7.583,19 zł.

#### 5. Zasiłki okresowe:

- ✓ W okresie od 01.01.2019 r. do 31.12.2019 r. wypłacono dla 2 osób;
- ✓ W okresie od 01.01.2020 r. do 31.12.2020 r. wypłacono dla 7 osób;
- ✓ W okresie od 01.01.2021 r. do 31.12.2021 r. wypłacono dla 6 osób.

w latach w tym:	Stan na dzień 31.12.2019 r.	Stan na dzień 31.12.2020 r.	Stan na dzień 31.12.2021 r.
Środki Wojewody	3.851 zł	6.377 zł	6.519 zł
<b>ŁĄCZNIE</b>	<b>3.851 zł</b>	<b>6.377 zł</b>	<b>6.519 zł</b>

Zasiłek okresowy przysługuje w szczególności ze względu na długotrwałą chorobę, niepełnosprawność, bezrobocie, możliwość utrzymania lub nabycia uprawnień do świadczeń z innych systemów zabezpieczenia społecznego:

- 1) osobie samotnie gospodarującej, której dochód jest niższy od kryterium dochodowego osoby samotnie gospodarującej;
- 2) rodzinie, której dochód jest niższy od kryterium dochodowego rodziny.

#### 6. Domy pomocy społecznej:

- ✓ W okresie od 01.01.2019 r. do 31.12.2019 r. opłacono pobyt dla 4 osób;
- ✓ W okresie od 01.01.2020 r. do 31.12.2020 r. opłacono pobyt dla 5 osób;
- ✓ W okresie od 01.01.2021 r. do 31.12.2021 r. opłacono pobyt dla 5 osób.

<b>w latach w tym:</b>	<b>Stan na dzień 31.12.2019 r.</b>	<b>Stan na dzień 31.12.2020 r.</b>	<b>Stan na dzień 31.12.2021 r.</b>
Środki Gminy	<b>125.128 zł</b>	<b>157.857 zł</b>	<b>196.342 zł</b>

Osobie wymagającej całodobowej opieki z powodu wieku, choroby lub niepełnosprawności, niemogącej samodzielnie funkcjonować w codziennym życiu, której nie można zapewnić niezbędnej pomocy w formie usług opiekuńczych, przysługuje prawo do umieszczenia w domu pomocy społecznej. Osobę kieruje się do domu pomocy społecznej odpowiedniego typu, zlokalizowanego jak najbliżej miejsca zamieszkania osoby kierowanej chyba, że okoliczności sprawy wskazują inaczej, po uzyskaniu zgody tej osoby lub jej przedstawiciela ustawowego na umieszczenie w domu pomocy społecznej.

#### 7. Zasiłki celowe i zasiłki celowe specjalne:

- ✓ W roku 2019 wypłacono 132 zasiłków celowych;
- ✓ W roku 2020 wypłacono 167 zasiłków celowych;
- ✓ W roku 2021 wypłacono 100 zasiłków celowych.

<b>w latach w tym:</b>	<b>Stan na dzień 31.12.2019 r.</b>	<b>Stan na dzień 31.12.2020 r.</b>	<b>Stan na dzień 31.12.2021 r.</b>
Środki Gminy	<b>57.905 zł</b>	<b>45.958 zł</b>	<b>61.044 zł</b>

Zasiłek celowy może być przyznany w celu zaspokojenia niezbędnej potrzeby bytowej. Zasiłek ten może być przyznany w szczególności na pokrycie części lub całości kosztów zakupu żywności, leków i leczenia, opału, odzieży, niezbędnych przedmiotów użytku domowego, drobnych remontów i napraw w mieszkaniu, a także kosztów pogrzebu. Zasiłek

celowy może być również przyznany także osobie albo rodzinie, które poniosły starty wyniku klęski żywiołowej lub ekologicznej. W szczególnie uzasadnionych przypadkach osobie albo rodzinie o dochodach przekraczających kryterium dochodowe może być przyznany:

- ✓ Specjalny zasiłek celowy w wysokości nieprzekraczającej odpowiednio kryterium dochodowego osoby samotnie gospodarującej lub rodziny, który nie podlega zwrotowi;
- ✓ Zasiłek okresowy, zasiłek celowy lub pomoc rzeczowa, pod warunkiem zwrotu części lub całości kwoty zasiłku lub wydatków na pomoc rzeczową

Ponadto w 2021 roku 18 rodzin otrzymało zasiłki celowe na częściowe pokrycie wydatków powstałych w wyniku zdarzenia losowego noszących znamiona klęski żywiołowej, które miało miejsce w Gminie Słupno. Gminny Ośrodek Pomocy Społecznej w Słupnie wypłacił łącznie 19.000 zł.

#### 8. Program rządowy „Posiłek w szkole i w domu”:

- ✓ W okresie od 01.01.2019 r. do 31.12.2019 r. z programu skorzystało 147 osób
- ✓ W okresie od 01.01.2020 r. do 31.12.2020 r. z programu skorzystało 152 osób
- ✓ W okresie od 01.01.2021 r. do 31.12.2021 r. z programu skorzystało 120 osób

w latach w tym:	Stan na dzień 31.12.2019 r.	Stan na dzień 31.12.2020 r.	Stan na dzień 31.12.2021 r.
Środki Wojewody	51.000 zł	58.545 zł	46.200 zł
Środki Gminy	35.183 zł	39.030 zł	33.396 zł
<b>ŁĄCZNIE</b>	<b>86.183 zł</b>	<b>97.575 zł</b>	<b>79.596 zł</b>

#### 9. Program „Wspieraj seniora”:

Strategicznym celem programu było zapewnienie usługi wsparcia seniorów w wieku 70 lat i więcej, którzy w obowiązującym stanie epidemii zdecydowali się na pozostanie w domu i nie byli w stanie np. poprzez wsparcie rodziny zabezpieczyć sobie artykułów podstawowej potrzeby w tym artykuły spożywcze, środki higieny osobistej. Usługa wsparcia polegała w szczególności na dostarczeniu zakupów obejmujących artykuły podstawowej potrzeby, w tym artykuły spożywcze, środki higieny osobistej. Realizacja organizacji usługi przez GOPS w Słupnie odbywała się 5 dni w tygodniu, w godzinach pracy ośrodka. Zgłoszenia, które wpłynęły w weekend przez system „Centralna Aplikacja Statystyczna” rozpatrywane były od poniedziałku. Za zakupy płacili seniorzy, którzy przekazywali pieniądze

pracownikowi GOPS w Słupnie przed dokonaniem zakupów. Program był realizowany od 20 października do 25.03.2021 r. W 2020 roku z tej formy pomocy skorzystało 20 seniorów. Gmina Słupno uzyskała dotację od Wojewody Mazowieckiego w wys. 13.823,04 zł. Natomiast w roku 2021 z tej formy skorzystało 17 seniorów. Gmina Słupno uzyskała dotację od Wojewody Mazowieckiego w wys. 7.191,00 zł. przy czym wydatkowano 7.160,27 zł.

#### 10.Program Operacyjny Pomoc Żywnościowa 2014 – 2020 Europejski Fundusz Pomocy Najbardziej Potrzebującym (FEAD)

Gminny Ośrodek Pomocy Społecznej w Słupnie nawiązał współpracę z Polskim Komitetem Pomocy Społecznej w Warszawie od 28.02.2020 roku. Na podstawie zawartego porozumienia osoby najbardziej potrzebujące z terenu Gminy Słupno otrzymywały nieodpłatnie artykuły żywnościowe. Osoby spełniające kryteria określone w art. 7 ustawy z dnia 12 marca 2004 r. o pomocy społecznej oraz posiadające dochód w wysokości do 200% kwoty, o której mowa w art. 8 ustawy o pomocy społecznej – zgodnie z wytycznymi Ministerstwa Pracy i Polityki Społecznej, to jest 1402 zł – dla osoby samotnie gospodarującej, 1056 zł – dla osoby w rodzinie. Paczka żywnościowa składała się z min.: groszek z marchewką, fasola biała, koncentrat pomidorowy, ryż biały, buraczki wiórki, cukier biały, olej rzepakowy, gołąbki w sosie pomidorowym, kasza gryczana, herbatniki, mleko UHT, szynka drobiowa, szynka wieprzowa, sok jabłkowy, pasztet wieprzowy, powidła śliwkowe, makaron. GOPS w Słupnie na realizację w/w programu nie przeznaczył wkładu finansowego.

W 2021 roku nadal była kontynuowana współpraca w zakresie nieodpłatnej dystrybucji żywności. Osoby spełniające kryteria określone w art. 7 ustawy z dnia 12 marca 2004 r. o pomocy społecznej oraz posiadające dochód w wysokości do 220% kwoty, o której mowa w art. 8 ustawy o pomocy społecznej – zgodnie z wytycznymi Ministerstwa Pracy i Polityki Społecznej, to jest 1542,20 zł – dla osoby samotnie gospodarującej, 1161,60 zł – dla osoby w rodzinie. Paczka żywnościowa składała się z min.: cukier biały, groszek z marchewką, makaron jajeczny, mleko UHT, pasztet drobiowy, ser podpuszczkowy dojrzewający, szynka drobiowa, szynka wieprzowa mielona, buraczki wiórki, fasolka po bretońsku, filet z makreli w oleju, herbatniki maślane, kasza jęczmienna, koncentrat pomidorowy, miód nektarowy wielokwiatowy, powidła śliwkowe. GOPS w Słupnie na realizację w/w programu nie przeznaczył wkładu finansowego.

#### 11.Program „Asystent osobisty osoby niepełnosprawnej” – edycja 2021

Celem programu było objęcie osób ze znacznym lub umiarkowanym stopniem niepełnosprawności specjalistycznymi usługami opiekuńczymi w formie usług asystenckich.



Głównym celem programu było wprowadzenie usługi asystenta jako formy ogólnodostępnego wsparcia dla:

- ✓ dzieci do 16 roku życia z orzeczeniem o niepełnosprawności łącznie ze wskazaniami: konieczności stałej lub długotrwałej opieki lub pomocy innej osoby w związku ze znacznie ograniczoną możliwością samodzielnej egzystencji oraz konieczności stałego współudziału na co dzień opiekuna dziecka w procesie jego leczenia, rehabilitacji i edukacji;
- ✓ osób niepełnosprawnych posiadających orzeczenie o znacznym lub umiarkowanym stopniu niepełnosprawności wydane na podstawie ustawy z dnia 27 sierpnia 1997 r. o rehabilitacji zawodowej i społecznej oraz zatrudnieniu osób niepełnosprawnych albo orzeczenie równoważne do wyżej wymienionego.

Na czym polegała usługa asystenta:

- ✓ asystent mógł świadczyć pomoc w:
  - przemieszczaniu się do szkoły, pracy, placówek służby zdrowia, urzędu, na spotkania nieformalne, wyjścia na wydarzenia kulturalne, rozrywkowe, sportowe itp.
  - zakupach – z zastrzeżeniem aktywnego udziału uczestnika programu
  - załatwianiu spraw urzędowych
  - nawiązywaniu kontaktów i współpracy z organizacjami
  - aktywnym uczestniczeniu w życiu kulturalnym (np. wyjście do muzeum, kina, teatru itp.)
  - wykonywaniu czynności dnia codziennego
- ✓ asystent nie wykonywał działań za osobę niepełnosprawną (nie wyręczał jej), lecz wspierał ją w funkcjonowaniu;
- ✓ liczba godzin usług ustalana była indywidualnie w zależności od potrzeb, przy czym limit godzin przypadający na 1 uczestnika programu wynosił nie więcej niż 30 godzin w miesiącu;
- ✓ uczestnik nie ponosił odpłatności za usługi asystenta;
- ✓ pod opieką asystenta pozostał tylko 1 uczestnik programu w danym czasie (opieka 1 na 1).

Program współfinansowany został ze środków Solidarnościowego Funduszu Wsparcia Osób Niepełnosprawnych, dzięki temu Gmina Słupno uzyskała dofinansowanie w kwocie 73.200 zł. GOPS w Słupnie na realizację w/w programu nie przeznaczył wkładu finansowego. Pomocą zostały objęte 5 osób z terenu gminy Słupno.

## 12.Kwarantanna lub izolacja domowa

W okresie obowiązywania stanu zagrożenia epidemicznego oraz stanu epidemii w Polsce pracownicy GOPS w Słupnie realizowali pomoc w formie dostarczania zakupów obejmujących artykuły podstawowej potrzeby, w tym artykuły spożywcze, środki higieny osobistej dla osób przebywających na kwarantannie lub izolacji domowej. W/w osoby wnioskowały za pośrednictwem aplikacji „Kwarantanna domowa” o pomoc. Dane te przychodziły do Wydziału Polityki Społecznej Mazowieckiego Urzędu Wojewódzkiego w Warszawie, następnie były przekazywane do GOPS w Słupnie. Niezwłocznie po otrzymaniu informacji pracownicy GOPS w Słupnie bezpośrednio kontaktowali się z osobami przebywającymi na kwarantannie lub izolacji domowej w celu doprecyzowania potrzeb danej osoby. W 2020 roku z tej formy pomocy skorzystały 3 osoby. GOPS w Słupnie na realizację w/w zadania przeznaczył kwotę w wys. 334,36 zł. Natomiast w 2021 roku z tej formy pomocy skorzystały 2 osoby. GOPS w Słupnie na realizację zadania przeznaczył kwotę 524,00 zł. Dodatkowym wsparciem dla osób przebywających na kwarantannie lub izolacji było otrzymanie artykułów żywnościowych z Programu Operacyjnego Pomoc Żywnościowa 2014 – 2020 Europejski Fundusz Pomocy Najbardziej Potrzebującym (FEAD). GOPS w Słupnie na realizację w/w zadania nie przeznaczył wkładu finansowego.

## 13.Praca socjalna

Praca socjalna świadczona była na rzecz poprawy funkcjonowania osób i rodzin w ich środowisku społecznym. Praca socjalna prowadzona była:

- ✓ z osobami i rodzinami w celu rozwinięcia lub wzmocnienia ich aktywności i samodzielności życiowej;
- ✓ ze społecznością lokalną w celu zapewnienia współpracy i koordynacji działań instytucji i organizacji istotnych dla zaspokajania potrzeb członków społeczności.

W pracy socjalnej wykorzystuje się właściwe tej działalności metody i techniki, stosowane z poszanowaniem godności osoby i jej prawa do samostanowienia. Praca socjalna świadczona była osobom i rodzinom bez względu na posiadany dochód. W 2021 roku pracownicy socjalni objęli wyłącznie pracą socjalną 173 rodziny tj. łącznie 291 osób.

## 14.Kierowanie do Środowiskowego Domu Samopomocy w Słupnie

W 2021 roku GOPS w Słupnie skierował do Środowiskowego Domu Samopomocy w Słupnie 49 osób.

## 12.4 Świadczenia rodzinne

W okresie od 01.01.2021r. do 31.12.2021r. przyznano ogółem 5600 świadczeń o łącznej wartości 2 002 779,54 zł, w tym :

Świadczenia rodzinne - zasiłki rodzinne wraz z dodatkami – w łącznej kwocie 268 166,00 zł., co stanowi 2323 wypłacone świadczenia.

Rodzaj świadczenia		Kwota świadczenia	
I	Zasiłki rodzinne	180 827 zł	
II	Dodatki do zasiłków rodzinnych w tym z tytułu :	87 256 zł	
	1	urodzenia dziecka	10 000 zł
	2	opieki nad dzieckiem w okresie korzystania z urlopu wychowawczego	5 724 zł
	3	samotnego wychowywania dziecka	5 597 zł
	4	kształcenia i rehabilitacji dziecka niepełnosprawnego w tym :	19 000 zł
		- kształcenia i rehabilitacji dziecka niepełnosprawnego do 5 roku życia	630 zł
		- kształcenia i rehabilitacji dziecka niepełnosprawnego powyżej 5 roku życia	18 370 zł
	5	podjęcia przez dziecko nauki poza miejscem zamieszkania :	16 698 zł
		- na pokrycie wydatków związanych z zamieszkaniem w miejscowości w której znajduje się szkoła	0 zł
		- na pokrycie wydatków związanych z dojazdem do miejscowości, w której znajduje się szkoła	16 698zł
6	rozpoczęcia roku szkolnego	7 900 zł	
7	wychowywania dziecka w rodzinie wielodzietnej	22 420 zł	

Świadczenia opiekuńcze o łącznej wartości **1 256 654,00 zł**, co stanowi 2356 wypłaconych świadczeń, w tym :

Rodzaj świadczenia	Kwota świadczenia	Liczba świadczeń	
1	Zasiłki pielęgnacyjne	407 937 zł	1890
2	Świadczenia pielęgnacyjne	820 197 zł	420
3	Specjalny zasiłek		

	opiekuńczy	28 520 zł	46
--	------------	-----------	----

- ✓ Jednorazowa zapomoga z tytułu urodzenia dziecka finansowana z budżetu państwa, w wysokości 1000 zł, przy miesięcznym kryterium dochodowym rodziny w przeliczeniu na osobę 1922 zł. - w okresie od 01.01.2021r. do 31.12.2021r. wypłacono 30 świadczeń o łącznej wartości 30 000 zł.
- ✓ Świadczenie rodzicielskie - w okresie od 01.01.2021r. do 31.12.2021r. wypłacono 158 świadczeń o łącznej wartości 127 910 zł.
- ✓ W okresie od 01.01.2021r. do 31.12.2021r. zasiłek dla opiekuna wypłacono 3 osobom (36 świadczeń) o łącznej wartości 22 320 zł.
- ✓ Świadczenie „Za życiem” - w okresie od 01.01.2021r. do 31.12.2021r. nie wypłacono żadnego świadczenia z tytułu urodzenia się dziecka, u którego zdiagnozowano ciężkie i nieodwracalne upośledzenie albo nieuleczalną chorobę zagrażającą życiu, które powstały w prenatalnym okresie rozwoju dziecka lub w czasie porodu, o wartości 4 000 zł.

#### ANALIZA ŚWIADCZEŃ RODZINNYCH W LATACH 2018 - 2021

Rodzaj świadczenia	Liczba świadczeń w latach :			
	2018	2019	2020	2021
Zasiłek rodzinny	3 184	2206	1642	1623
Dodatki do zasiłków rodzinnych	1 657	1060	852	785
Zasiłki pielęgnacyjne	1 695	1691	1 833	1890
Świadczenia pielęgnacyjne	353	312	366	420
Specjalny zasiłek opiekuńczy	82	76	95	46
Jednorazowa zapomoga z tytułu urodzenia się dziecka	42	36	37	30
Świadczenie rodzicielskie	163	171	146	158

## 12.5 Świadczenia z funduszu alimentacyjnego

W okresie od 01.01.2021r. do 31.12.2021r. wypłacono ogółem 288 świadczenia z funduszu alimentacyjnego o łącznej wartości 9206,15 zł, w tym na osobę uprawnioną w wieku :

- ✓ - 0-17 lat – 179 świadczeń w łącznej kwocie 84 800 zł.;
- ✓ - 18-24 lata – 109 świadczeń w łącznej kwocie 37 206,15 zł.

Liczba rodzin pobierających świadczenie z funduszu alimentacyjnego – stan na dzień :

- 31.12.2021r. – 15 rodzin (20 osób uprawnionych)

Wypłacone świadczenia z funduszu alimentacyjnego, z tego na osobę uprawnioną w wieku:	Kwota świadczeń w latach :			
	2018	2019	2020	2021
0-17 lat	139 770	104 200	99 921	84 800
18-24 lat	60 710	51 000	37 342	37 206,15
25 lat i więcej	0	0	0	0
<b>Razem</b>	<b>200 480</b>	<b>155 200</b>	<b>137 263</b>	<b>122 006,15</b>

Kwoty zwrócone przez dłużników alimentacyjnych w 2021r. z tytułu wypłaconych świadczeń z funduszu alimentacyjnego – stan na dzień 31.12.2021r. – **106 228,62 zł** z tego:

- ✓ przekazane na dochody budżetu państwa – 83 946,63 zł.;
- ✓ przekazane na dochody własne gminy wierzyciela – 22 281,99 zł.

Wygaszone należności z tytułu świadczeń wypłaconych w zastępstwie alimentów, w związku ze śmiercią dłużnika alimentacyjnego, stan na 31.12.2021r.: 157 496 zł.

**DOCHODY WŁASNE GMINY SŁUPNO Z TYT. ŚWIADCZEŃ Z FUNDUSZU  
ALIMENTACYJNEGO ZWRÓCONYCH PRZEZ DŁUŻNIKÓW ALIMENTACYJNYCH  
W LATACH 2017 – 2020**

2018r.	2019r.	2020r.	2021r.
17 136,94 zł	19 509,43	18 570,18	22 281,99

Na terenie Gminy Słupno na dzień 31.12.2021r. zamieszkuje 13 dłużników alimentacyjnych. 20 osób z 15 rodzin uprawnionych jest do pobierania świadczeń z funduszu alimentacyjnego.

Liczba dłużników alimentacyjnych w Gminie Słupno w poszczególnych latach /stan na koniec roku			
2018r.	2019r.	2020r.	2021r.
16	15	19	13

**Informacja na temat podejmowanych działań wobec dłużników alimentacyjnych w 2021 roku:**

L.p.	Wyszczególnienie	Liczba podjętych działań
1.	Przeprowadzenie wywiadu alimentacyjnego oraz odebranie od dłużnika oświadczenia majątkowego	12
2.	Przekazanie komornikowi sądowemu informacji mających wpływ na egzekucję zasądzonych świadczeń alimentacyjnych, w tym pochodzących z wywiadu alimentacyjnego oraz oświadczenia majątkowego	36
3.	Przekazanie do gminy wierzyciela informacji pochodzących z wywiadu alimentacyjnego oraz oświadczeń majątkowych odebranych od dłużników alimentacyjnych	8
4.	Wystąpienie do innych gmin z wnioskiem o podjęcie działań wobec dłużników alimentacyjnych	5

5.	Wystąpienie z wnioskiem do komornika sądowego o ustalenie miejsca pobytu dłużnika alimentacyjnego	2
6.	Wystąpienie z wnioskiem do zakładu karnego z zapytaniem o możliwość aktywizacji zawodowej dłużnika alimentacyjnego	2
7.	Zobowiązanie dłużnika alimentacyjnego do zarejestrowania się w urzędzie pracy jako bezrobotny albo poszukujący pracy	1
8.	Informowanie Powiatowego urzędu pracy o potrzebie aktywizacji zawodowej dłużnika alimentacyjnego	10
9.	Wszczęcie postępowania dotyczącego uznania dłużnika alimentacyjnego za uchylającego się od zobowiązań alimentacyjnych	1
10.	Wystąpienie z wnioskiem do komornika sądowego o udzielenie informacji, czy dłużnik alimentacyjny w okresie ostatnich 6 miesięcy wywiązał się w każdym miesiącu z zobowiązań alimentacyjnych w kwocie nie niższej niż 50% kwoty bieżąco ustalonych alimentów	5
11.	Wydanie decyzji o uznaniu dłużnika alimentacyjnego za uchylającego się od zobowiązań alimentacyjnych	1
12.	Wydanie decyzji o umorzeniu postępowania dotyczącego uznania dłużnika alimentacyjnego za uchylającego się od zobowiązań alimentacyjnych	0
13.	Złożenie do prokuratury wniosku o ściganie za przestępstwa określone w art. 209 § 1 Kodeksu karnego tj. za przestępstwo uporczywego uchylania się od obowiązku opieki poprzez niełożenie na utrzymanie. Przestępstwo to jest zagrożone karą grzywny, karą ograniczenia wolności albo pozbawienia wolności. Wobec dwóch dłużników został wydany wyrok skazujący, w jednym przypadku prokuratura wydała postanowienie o umorzeniu dochodzenia z powodu braku znamion czynu zabronionego określonego w ustawie – Kodeks karny, w pozostałych czterech przypadkach toczy się postępowanie.	21
14.	Skierowanie wniosku do starosty o zatrzymanie prawa jazdy	2



	dłużnika alimentacyjnego	
15.	Przekazanie informacji gospodarczej do Informatora Biura Informacji Gospodarczej o zobowiązaniach dłużnika w przypadku powstania zaległości za okres dłuższy niż 6 miesięcy (dotyczy nowych dł. alimentacyjnych)	0

### 12.6 Świadczenie wychowawcze 500+

Łączna kwota wypłaconych świadczeń wychowawczych w okresie od 01.01.2021r. do 31.12.2021r. - 10 743 912,46 zł. /co stanowi 21 638 wypłaconych świadczeń. Kwota odzyskanych nienależnie pobranych świadczeń wychowawczych spłaconych do Wojewody Mazowieckiego w 2021r. wynosi 6 242,00 zł. Liczba rodzin, którym wypłacono świadczenia wychowawczego na dziecko/dzieci, stan na dzień 31.12.2021 r. - 1139 rodzin.

### 12.7 Pomoc materialna dla uczniów (stypendium i zasiłek szkolny)

#### Stypendium szkolne

Zgodnie z Uchwałą Rady Gminy w Słupnie Nr 365/XXXIX/14 z dnia 5 września 20014 r. uczniowi przysługuje prawo do pomocy materialnej ze środków przeznaczonych na ten cel w budżecie państwa lub budżecie właściwej jednostki samorządu terytorialnego. Miesięczna wysokość stypendium od 01.10.2018r. wynosi odpowiednio :

Miesięczna wysokość dochodu na osobę w rodzinie	Miesięczna wysokość stypendium szkolnego
0 zł do 211,20 zł	124,00 zł
powyżej 211,20 zł do 369,60 zł	112,00 zł
powyżej 369,60 zł do 528,00 zł	100,00 zł

W roku szkolnym 2021/2022 w okresie IX-XII.2021r. przyznano stypendium szkolne dla 14 uczniów, jednakże wypłacono świadczenie dla 11 uczniów, gdyż dla przyznanych 3 świadczeń nie dostarczono żadnych dowodów zakupu materiałów szkolnych. Stypendium szkolne wypłacono w łącznej kwocie 2793,29 zł dla 11 osób w tym :

L.p.	Rodzaj szkoły	Liczba osób uprawnionych do stypendium szkolnego
1.	Szkoła podstawowa	7

2.	Szkoła ponadpodstawowa	7
	<b>Razem :</b>	<b>14</b>

<b>Koszt wypłaconych stypendiów szkolnych w poszczególnych latach 2018-2021</b>				
	<b>2018r.</b>	<b>2019r.</b>	<b>2020r.</b>	<b>2021r.</b>
Środki Wojewody	2 428,00 zł	15 341,10 zł	12 442,21 zł	6 945,04 zł
Środki własne Gminy	31 743,26 zł	4 455,28 zł	3 110,55 zł	1 736,26 zł
<b>Łączny koszt</b>	<b>34 171,26 zł</b>	<b>19 796,38 zł</b>	<b>15 552,76 zł</b>	<b>8 681,30 zł</b>

### 12.8 Dodatek mieszkaniowy i energetyczny

W okresie od 01.01.2021r. do 31.12.2021r. wypłacono 4 rodzinom dodatek mieszkaniowy w łącznej wysokości 8 952,14 zł.

W okresie od 01.01.2021r. do 31.12.2021r. wypłacono 3 rodzinom dodatek energetyczny w łącznej wysokości 482,94 zł. Dodatek energetyczny łącznie z kosztami obsługi wyniósł 492,60zł.

### 12.9 Program rządowy dla rodzin wielodzietnych (KARTA DUŻEJ RODZINY)

Realizacja programu rządowego przez Gminę Słupno w okresie od 01.01.2021r. do 31.12.2021r.:

- ✓ liczba wniosków o przyznanie KDR : 17, w tym 2 wnioski złożone po raz pierwszy przez rodzinę wielodzietną mającą kiedykolwiek na wychowaniu co najmniej troje dzieci - składającą się wyłącznie z rodziców oraz 15 wniosków złożonych po raz pierwszy przez rodzinę wielodzietną;
- ✓ liczba wydanych kart: 91, w tym 6 kart przyznanych dla nowego członka rodziny wielodzietnej;
- ✓ liczba przyznanych duplikatów kart:0
- ✓ liczba rodzin wielodzietnych, którym wydano KDR: 17

- ✓ koszt realizacji zadania to kwota 288,64 zł

### **12.10 Lokalny Program Ochrony – wsparcie dla mieszkańców Gminy Słupno ponoszących koszty opłat za wodę lub ścieki na 2021 rok”**

Uchwałą nr 144/XXIII/20 z dnia 1 kwietnia Rada Gminy Słupno przyjęła Lokalny Program Ochrony pod nazwą „Lokalny Program Ochrony – wsparcie dla mieszkańców Gminy Słupno ponoszących koszty opłat za wodę lub ścieki na 2021 rok”. W okresie od 01.01.2021r. do 31.12.2021r. z w/w wsparcia w postaci zasiłku celowego na pokrycie częściowych kosztów ponoszonych za wodę lub ścieki skorzystało 6 rodzin, co stanowi 24 osoby, w łącznej kwocie 465 zł.

### **12.11 Słupieńska Karta Dużej Rodziny 3+**

Uchwałą Nr 210/XXXII/21 Rada Gminy Słupno w dniu 28 stycznia 2021r., uchwaliła program „Słupieńska Karta Dużej Rodziny 3+”. W 2021r. przyznano 409 KART dla 78 rodzin wielodzietnych. Koszt realizacji Programu „Słupieńska Karta Dużej Rodziny 3+” w 2021r. wyniósł ogółem: 34 436,11 zł., w tym:

1. ulga w opłatach wnoszonych za zaopatrzenie w wodę:
  - ✓ koszt realizacji Programu: 17 090,17 zł
  - ✓ liczba osób korzystających z ulgi: 66
2. ulga w opłatach za gospodarowanie odpadami komunalnymi pobieranymi przez Urząd Gminy Słupno:
  - ✓ koszt realizacji Programu: 15 578,34 zł
  - ✓ liczba osób korzystających z ulgi: 67
3. ulga w opłatach za świadczenia w Gminnym Żłobku w Słupnie:
  - ✓ koszt realizacji Programu: 1295,00 zł
  - ✓ liczba osób korzystających z ulgi: 6
4. ulga w opłatach za świadczenia w zakresie przekraczającym podstawę programową w Samorządowym Przedszkolu „Niezapominajka” w Słupnie:
  - ✓ koszt realizacji Programu: 354,20 zł
  - ✓ liczba osób korzystających z ulgi: 7
5. ulga w opłatach za zajęcia organizowane przez Gminny Ośrodek Kultury finansowane z budżetu tej jednostki:
  - ✓ koszt realizacji Programu: 118,40 zł
  - ✓ liczba osób korzystających z ulgi: 7

## 12.12 Asysta rodzinna

<b>Liczba rodzin i dzieci objętych pomocą w formie asystenta rodziny w roku 2021r.</b>		
<b>Kwartał</b>	<b>Ilość rodzin</b>	<b>Ilość dzieci</b>
Kwartał I	20	40
Kwartał II	19	44
Kwartał III	18	40
Kwartał IV	20	42

<b>Liczba dzieci umieszczonych w pieczy zastępczej w 2021r. (stan na 31.12.2021r.)</b>	
Spokrewnione rodziny zastępcze	4
Niezawodowa rodzina zastępcza	1
Placówki opiekuńczo – wychowawcze	2

## 12.13 Zespół interdyscyplinarny ds. przeciwdziałania przemocy w rodzinie w Gminie Słupno

### **REALIZACJA ZADAŃ W ZAKRESIE PRZECIWDZIAŁANIA PRZEMOCY W RODZINIE W 2021 r.**

<b>WYSZCZEGÓLNIENIE</b>	<b>2021 ROK</b>
Liczba spotkań Zespołu Interdyscyplinarnego	4
Liczba powołanych grup roboczych	13
Liczba posiedzeń grup roboczych	74
Liczba procedur kontynuowanych z 2020r.	5
Liczba procedur NK wszczętych w 2021r. w tym przez:	13
Gminny Ośrodek Pomocy Społecznej w Słupnie	4
Policję	8
Gminną Komisję Rozwiązywania Problemów Alkoholowych w Słupnie	0
Oświatę	1

Służbę Zdrowia	0
Liczba zakończonych Niebieskich Kart w 2021r.	16
Liczba ofiar przemocy w rodzinie:	13
Liczba osób korzystających z porad psychologicznych:	4
Liczba osób korzystających z porad prawnych:	3
Liczba osób korzystających z porad socjalnych:	13
Liczba czynnych Niebieskich Kart na dzień 31.12.2021	2

W 2021 roku do Zespołu Interdyscyplinarnego wpłynęło 13 Niebieskich Kart sporządzonych przez Policję – 8 Niebieskich Kart, Gminny Ośrodek Pomocy Społecznej – 4 Niebieskie Karty, Oświatę – 1 Niebieska Karta. W ramach działań Zespołu Interdyscyplinarnego w Słupnie odbyło się 78 posiedzeń, z których zostały sporządzone listy obecności oraz protokoły w tym:

- ✓ 4 posiedzenia – całego Zespołu Interdyscyplinarnego
- ✓ 74 posiedzenia – grup roboczych. Procedura „Niebieskiej Karty” realizowana była we współpracy wymienionych podmiotów w ramach tzw. grupy roboczej.

W 2021 roku zostało zamkniętych 16 Niebieskich Kart, w tym 11 na skutek ustania przemocy w rodzinie i uzasadnionego przypuszczenia o zaprzestaniu dalszego stosowania przemocy w rodzinie oraz po zrealizowaniu indywidualnego planu pomocy, natomiast w wyniku rozstrzygnięcia o braku zasadności podejmowania działań zostało zakończonych 5 Niebieskich Kart. Na dzień 31 grudnia 2021 roku pozostały aktywne 2 Niebieskie Karty.

#### **12.14 Projekt „CENTRUM ROZWOJU SENIORA”**

Gmina Słupno w roku 2020 przystąpiła do realizacji projektu partnerskiego pt. „Centrum Rozwoju Seniora” w ramach w ramach Osi Priorytetowej IX: Wspieranie włączenia społecznego i walka z ubóstwem, Działania 9.2 Usługi społeczne i usługi opieki zdrowotnej, Poddziałanie 9.2.1 Zwiększenie dostępności usług społecznych Regionalnego Programu Operacyjnego Województwa Mazowieckiego na lata 2014-2020. Celem głównym projektu jest zwiększenie samodzielności, sprawności psychoruchowej oraz aktywności społecznej wśród 50 osób niesamodzielnych, zagrożonych ubóstwem lub wykluczeniem społecznym powyżej 60 roku życia zamieszkujących na terenie Gminy Słupno,

korzystających ze wsparcia GOPS lub kwalifikujących się do objęcia wsparciem GOPS. Grupę docelową projektu stanowi 50 osób (40 kobiet + 10 mężczyzn). Kluczowe zadania projektu stanowi: zdiagnozowanie indywidualnych potrzeb i deficytów uczestników projektu i dostosowanie adekwatnego wsparcia, rozwój środowiskowych usług społecznych na rzecz aktywnej integracji osób starszych i niesamodzielnych, integracja osób starszych/niesamodzielnych ze środowiskiem lokalnym. Min. 30 % grupy docelowej stanowią osoby niesamodzielne z zaburzeniami psychicznymi zgodnie z ustawą o ochronie zdrowia psychicznego. Z uwagi na zawieszenie projektu z uwagi na obostrzenia związane ze stanem zagrożenia epidemiologicznego spowodowanego COVID 19 kontynuacja projektu odbywa się w roku 2022. Planowany okres realizacji projektu: 01.01.2020 r. – 30.06.2022 r. Wartość projektu: 960 328,12 zł., w tym dofinansowanie: z EFS: 768 262,50 zł. z BP: 192 065,62 zł.

### **12.15 Projekt CENTRUM USŁUG SPOŁECZNYCH W GMINIE SŁUPNO**

Ustawa z 19 lipca 2019 roku o realizowaniu usług społecznych przez centrum usług społecznych weszła w życie z dniem 1 stycznia 2020 r. Ustawa stwarza możliwości na realizowanie usług społecznych przez Centrum Usług Społecznych. Gmina Słupno działając w ramach Programu Operacyjnego Wiedza Edukacja Rozwój realizowanego przez Ministerstwo Rodziny, Pracy i Polityki Społecznej przystąpiła do projektu pilotażowego pn. Centrum Usług Społecznych w Gminie Słupno. Realizowany projekt ma charakter pilotażowy i jest realizowany od 1.01.2021 roku do 31.05.2023 roku. Na realizację nowych usług społecznych w tym okresie Gmina otrzymała 3 110 978,85 zł .

Zadaniem Centrum Usług Społecznych jest KOORDYNACJA i INTEGRACJA usług na poziomie lokalnym oraz zwiększenie zakresu tych usług dla mieszkańców Gminy Słupno przy jednoczesnym wsparciu organizacji pozarządowych i podmiotów ekonomii społecznej. Do realizacji zadań zaangażowany będzie nie tylko Gminny Ośrodek Pomocy Społecznej/ Centrum Usług Społecznych, ale również organizacje pozarządowe. Pozwoli to na wykorzystanie potencjału mieszkańców, którzy w realny sposób będą mogli zaangażować się w działania o charakterze integracyjnym i wspierającym.

Celem realizacji nowych usług społecznych jest dostosowanie ich do realnych potrzeb mieszkańców Gminy. Dlatego też pakiet usług odpowiada na potrzeby poszczególnych grup społecznych i zagadnień takich jak:

- ✓ Rodzina,
- ✓ Zdrowie,
- ✓ Niepełnosprawność,
- ✓ Bezrobocie.

Centrum Usług Społecznych ukierunkowane jest na świadczenie usług kompleksowych w obszarach, które do tej pory nie były objęte wsparciem Gminy, bądź wsparcie to miało charakter częściowy. Nowe usługi społeczne przeznaczone są dla około 600 mieszkańców Gminy Słupno, w tym dla osób, które z pomocy społecznej do chwili obecnej nie korzystały. Realizacja usług zakłada zindywidualizowane podejście do potrzeb mieszkańców przy jednoczesnym zwiększeniu zaangażowania mieszkańców w realizowane na terenie gminy inicjatywy. Mieszkańcy Gminy będą uczestniczyć w projekcie w dwojaki sposób tj. : będą bezpośrednimi odbiorcami usług społecznych, a także będą uczestniczyć w tworzeniu i realizacji usług opartych na wolontariacie, samopomocy i wsparciu sąsiedzkim, działalności organizacji pozarządowych i stowarzyszeń.

### DZIECI I MŁODZIEŻ

Działając aktywnie na rzecz osób starszych nie zapominamy o potrzebach dzieci i młodzieży, w szczególności dzieci wymagających szczególne wsparcia w zakresie rozwoju kompetencji kluczowych, wydobywania szczególnych umiejętności a często większej uwagi. Dlatego też w ramach nowych usług społecznych powstanie Placówka Wsparcia dla Dzieci i Młodzieży z siedzibą w świetlicy w Wykowie. Placówka będzie w sposób naturalny dopełnieniem pracy prowadzonej przez szkoły, Gminny Ośrodek Kultury a także Asystentów Rodziny działających w obszarze pomocy społecznej.

W zajęciach placówki uczestniczyć będą dzieci i młodzież w wieku od 6 roku życia do 15 roku życia.

W ramach zadania realizowane będą zajęcia z zakresu:

- ✓ poradnictwa lub terapii pedagogicznej,
- ✓ zajęcia animacyjne,
- ✓ zajęcia w zakresie pomocy w nauce z przedmiotów: matematyka, język polski, język angielski.

Działaniom tym towarzyszyć będą **usługi specjalistyczne** na rzecz dzieci i młodzieży z zakresu:

- ✓ poradnictwa i/lub terapii logopedycznej,
- ✓ poradnictwa i/lub terapii psychologicznej,
- ✓ poradnictwa i/lub terapii taktylnej i/lub integracji sensorycznej,
- ✓ indywidualne zajęcia z zakresu rehabilitacji ruchowej dla dziecka.

Oznacza to kompleksowe wsparcie dziecka w procesie rozwoju w miejscu jego zamieszkania. Naturalnie realizując zadanie z zakresu wsparcia dzieci i młodzieży nie zapominamy o rozrywce. Działaniom na rzecz dzieci towarzyszyć będą animacje prowadzone w środowisku lokalnym. Tym sposobem świetlica stanowić będzie naturalne dopełnienie działającego w Gminie Słupno **Klubu Wolontariatu** zrzeszającego młode osoby chcące realizować wsparcie na rzecz tych, którzy go potrzebują.

## RODZINA

Utworzenie grupy wsparcia dla rodzin z dziećmi jest kolejnym elementem wsparcia rodzin. Zdarza się, iż jesteśmy zbyt zabiegani, zbyt zapracowani a tym samym zatracamy umiejętność komunikacji – również z osobami nam najbliższymi tj. naszymi dziećmi.

Zajęcia grupy wsparcia będą dotyczyć:

- ✓ problematyki poprawy kompetencji i większej świadomości siebie jako rodzica;
- ✓ wszechstronnego rozwoju dzieci i zbudowania kompetencji rodziców i opiekunów w zakresie inteligencji emocjonalnej;
- ✓ empatii;
- ✓ poprawy komunikacji w rodzinie i uzyskania poczucia radości i satysfakcji z rodzicielstwa.

Zajęcia przeznaczone będą zarówno dla rodziców i dzieci.

## OSOBY NIEPEŁNOSPRAWNE

Pakiet wsparcia na rzecz osób niepełnosprawnych przewiduje przede wszystkim wsparcie w postaci uczestnictwa w turnusach rehabilitacyjnych oraz grupę wsparcia dla rodzin z niepełnosprawnościami.

Turnus rehabilitacyjny obejmuje:

- ✓ zapewnienie co najmniej 2 zabiegów rehabilitacyjnych dziennie (od 2 do 13 dnia pobytu) dla każdego uczestnika turnusu, właściwe dla osób ze schorzeniami;
- ✓ wyżywienie obejmujące w każdym dniu śniadanie, obiad dwudaniowy z napojem i kolację;
- ✓ zapewnienie przewozu uczestników turnusów (autokar) na trasie Słupno – miejsce pobytu - Słupno.

Jednocześnie należy pamiętać, że turnusy rehabilitacyjne przeznaczone są dla osób z niepełnosprawnościami.

## GRUPA WSPARCIA DLA RODZIN Z NIEPEŁNOSPRAWNOŚCIAMI

Podobnie jak w przypadku grupy wsparcia dla rodzin zakładamy, iż szczególnego wsparcia wymagają również te rodziny, które opiekują się osobami niepełnosprawnymi tj. seniorami, dziećmi, osobami dorosłymi.

Warsztaty obejmują:

- ✓ zajęcia w zakresie stresu osoby obciążonej obowiązkiem opieki nad osobą zależną,
- ✓ technik radzenia sobie ze stresem,
- ✓ technik redukcji stresu,
- ✓ mechanizmu współzależnienia,



- ✓ mechanizmu organizacji i zarządzania czasem,
- ✓ wychnieniowych form wsparcia organizowanych przez instytucje pomocy społecznej.
- ✓ ponadto warsztaty obejmują zajęcia w zakresie technik relaksacji, form organizacji odpoczynku, oraz zajęcia relaksacyjne.

## ZDROWIE

Całkowitą nowość w zakresie nowych usług społecznych stanowi pakiet zdrowie. Przewiduje on kompleksową ofertę wsparcia realizowaną przez podmiot medyczny a skierowaną do mieszkańców Gminy Słupno.

- ✓ Szczepienia przeciw grypie dla dorosłych,
- ✓ Szczepienia przeciw grypie dla dzieci i młodzieży,
- ✓ Szczepienia HPV – pełen pakiet obejmujący 3 dawki,
- ✓ Wady postawy – diagnostyka, program ćwiczeń i działania edukacyjne,
- ✓ Badania przesiewowe wzroku/ optometria wraz z terapią widzenia

PAKIET SZCZEPIEŃ CAŁKOWICIE jest całkowicie NIEZALEŻNY OD DOCHODU. Kluczem jest wsparcie mieszkańców w zakresie poprawy ich stanu zdrowia we współpracy z podmiotami medycznymi a jednocześnie popularyzacja wiedzy na temat zdrowego stylu życia związana m.in. z motywacją do ćwiczeń czy zdrowego odżywiania.

Realizując program zdrowie nie zapominamy również o osobach, które na co dzień wydają na leki niebagatelne sumy. Dla tych osób oferujemy choć częściowe wsparcie tj. Leki dla seniora – pakiet 300 zł w formie karty przedpłaconej, która będzie realizowana w aptekach AVENA. Karta może pokryć koszty leków a jednocześnie przyczynić się do odciążenia domowego budżetu w tym zakresie. Oznacza to, iż szczególne znaczenie w tym zakresie będzie miał również dochód rodziny ubiegającej się o wsparcie w tym zakresie.

## BEZROBOTNI

Pomimo realizacji systematycznego wsparcia na rzecz osób bezrobotnych, problem bezrobocia na terenie powiatu płockiego a także na terenie Gminy Słupno pozostaje. Dlatego też najnowsze wsparcie na rzecz osób bezrobotnych ma charakter kompleksowy i pełny. Obejmuje ono:

- ✓ Indywidualne poradnictwo psychologiczne,
- ✓ Indywidualny trening kompetencji społecznych, życiowych i rodzicielskich,
- ✓ wsparcie trenera budżetowego,
- ✓ Wsparcie trenera zdrowego żywienia,
- ✓ Wsparcie trenera - doradcy zawodowego.

Realizowane wsparcie będzie miało charakter indywidualny – pozwoli to trenerom lepiej dopasować potrzeby uczestników i wypracować pełną ścieżkę aktywizacji zawodowej.

W następnym etapie uczestnicy zostaną skierowani na kursy zawodowe tj.:

- ✓ Sprzedawca z obsługą komputera z certyfikatem ECDL,
- ✓ Opiekun osoby starszej,
- ✓ Florystyka,
- ✓ Kosmetyczka,
- ✓ Operator wózka jezdniowego z egzaminem UDT,
- ✓ Fryzjer,
- ✓ Kurs kroju i szycia,
- ✓ Przedstawiciel handlowy,
- ✓ Pomoc kuchenna,
- ✓ Obsługa stacji LPG.

Natomiast po ukończeniu szkolenia odbędą PŁATNE STAŻE ZAWODOWE U WYBRANYCH PRZEZ SIEBIE PRACODAWCÓW. Faktycznie oferujemy zatem możliwość podjęcia zatrudnienia na okres próbny, przetestowania swoich możliwości. Pracodawca korzysta, gdyż nie ponosi kosztów utrzymania pracownika, natomiast pracownik zyskuje nowe doświadczenie zawodowe.



## 13. BEZPIECZEŃSTWO I OCHRONA PRZECIWPOŻAROWA

W 2021 r. Wójt Gminy Słupno w porozumieniu z Komendantem Miejskim Policji w Płocku jak co roku podjął współpracę w celu zwiększenia poczucia bezpieczeństwa mieszkańców gminy oraz osób czasowo przebywających na terenie gminy. W związku z powyższym zostało podpisane porozumienie na dodatkowe patrole służby prewencyjnej na kwotę 25 000 zł., oraz na dofinansowanie zakupu paliwa kwotę 5 000 zł.

W 2021 roku dzięki środkom przekazanych przez gminę na służby ponadnormatywne przeprowadzono 108 dodatkowych patroli na terenie gminy Słupno. W trakcie tych służb policjanci Komisariatu Policji na Podolszycach podjęli 69 interwencji, wylegitymowali 217 osób, przeprowadzili 58 kontroli drogowych, zastosowali 67 pouczeń za wykroczenia.

W trakcie 2021 roku policjanci przeprowadzili również interwencje dzięki którym zostało wdrożonych 13 procedur Niebieskiej Karty.

Na terenie gminy Słupno funkcjonuje 6 jednostek Ochotniczych Straży Pożarnych:

- 1) OSP Słupno – Prezes Dariusz Orłowski,
- 2) OSP Cekanowo – Prezes Sławomir Ners,
- 3) OSP Stare Gulczewo – Prezes Michał Drajkowski,
- 4) OSP Miszewko Strzałkowskie – Prezes Andrzej Kozieł,
- 5) OSP Mijakowo – Prezes Marcin Gorzelany,
- 6) OSP Świącieniec – Prezes Przemysław Grzybowski.

Obecnie tylko jedna jednostka włączona jest do Krajowego Systemu Ratowniczo Gaśniczego. Jednostki łącznie liczą 101 czynnych członków biorących bezpośredni udział w akcjach ratowniczych i pożarach.

Budżet na rok 2021 na Ochotnicze Straże Pożarne został zaplanowany na kwotę 428 174,11zł. Wydatki poniesione na OSP w roku 2021 r. wyniosły 414 325,66zł. i kształtowały się następująco:

- 1) ekwiwalent pieniężny za udział w działaniach ratowniczo-gaśniczych i szkoleniach, ryczałt kierowców OSP- 58 740 zł.,
- 2) nagrody w konkursach pożarniczych 2 200zł.- (obóz MDP w Gorzewie),
- 3) zakup materiałów i wyposażenia, paliwo – 123 514,63zł w tym dofinansowanie na zakup sprzętu specjalistycznego z Samorządu Województwa Mazowieckiego w ramach programu „OSP-2021” w kwocie 31.947,99zł i Starostwa Powiatowego w ramach IV edycji programu pod nazwą „Zakup sprzętu ratowniczego i umundurowania – 2021” w kwocie 18 336,10 zł.,
- 4) zakup środków żywności – 61,93 zł.,

- 5) zakup energii i paliwa gazowego - 25 192,85 zł.
- 6) zakup usług remontowych - 94 740,85 zł. w tym dofinansowanie w ramach pomocy finansowej Gminie Słupno z Samorządu Województwa Mazowieckiego na pokrycie kosztów usuwania zniszczeń wyrządzonych przez żywioł w formie dotacji celowej na wymianę dachu strażnicy OSP Gulczewo w kwocie 48 967,91 zł.,
- 7) zakup usług pozostałych w tym opłaty z tytułu usług telekomunikacyjnych, badania lekarskie - 24 932,93 zł.,
- 8) różne opłaty i składki / ubezpieczenia osobowe i majątkowe – 27 898,47zł.,
- 9) termomodernizacja budynku OSP Cekanowo – 43 800,00zł, w tym dofinansowanie z Samorządu Województwa Mazowieckiego w Warszawie w kwocie 25 000zł w ramach programu „MAZOWIECKIE STRAŻNICE OSP-2021”,
- 10) zakupy inwestycyjne - 13 244 zł, w tym dofinansowanie z Samorządu Województwa Mazowieckiego w ramach programu „OSP-2021” „Zakup specjalistycznego sprzętu dla OSP Słupno” na zakup agregatu prądotwórczego.

W listopadzie 2021 roku na wniosek Pana Wójta Marcina Zawadki Rada Gminy doceniając zaangażowanie, pracę, odwagę i poświęcenie strażaków z Gminy Słupno jednogłośnie przyjęła uchwałę o podwyższeniu stawek ekwiwalentu pieniężnego za udział w akcjach i działaniach ratowniczych z 15,00 zł/h do wysokości 22,00 zł/h.



## 14. KULTURA

Rok 2021 Gminny Ośrodek Kultury rozpoczął od organizacji zajęć podczas ferii zimowych pod hasłem „Czas na relaks, czas na ruch” dla dzieci z terenu Gminy Słupno, z których skorzystało 48 uczniów klas I-IV. Została zapewniona 8-godzinna opieka profesjonalnych wychowawców, drugie śniadanie, obiad oraz mnóstwo atrakcji. W ramach zimowisk dzieci mogły skorzystać z zajęć: plastyczno-technicznych, fitness, warsztatów muzycznych oraz warsztatów tanecznych. Podczas tego wypoczynku szczególną uwagę zwrócono na ruch i relaks. Dzieci uczestniczące w wypoczynku mogły wziąć udział, między innymi, w grach zespołowych takich jak: piłka nożna, piłka ręczna oraz koszykówka. Organizatorzy przygotowali również wiele zabaw ruchowych, gier oraz zajęć kreatywnych. Podsumowaniem wypoczynku był bal karnawałowy.

Wzorem ubiegłych lat, zorganizowany został 29 Finał Wielkiej Orkiestry Świątecznej Pomocy, podczas którego zebrano ponad 54 tysięcy złotych. Dodatkową atrakcją tegorocznego finału było zorganizowanie na Stacji Flis w Liszynie „Morsowania na Flisie”, w którym udział wzięło ok. 50 osób.



Zdjęcie 15. Morsowanie w Stacji Flis w Liszynie



W marcu 2021 r. ogłoszono konkurs plastyczny skierowany do dzieci i młodzieży w wieku 7 – 15 lat, z terenu gminy, pn. „Wiosenna Gmina Słupno”. W wyniku konkursu nagrodzono 4 najlepsze prace plastyczne, a ich autorzy otrzymali nagrody.

W maju gmina Słupno była współorganizatorem ogólnopolskiej kampanii „Rowerowy maj”. 30 maja 2021 r. przy Szkole Podstawowej w Słupnie odbył się "Wiosenny Happening" podsumowujący kampanię "Rowerowy Maj". Imprezę rozpoczęły dwie rekreacyjne przejażdżki rowerowe po pięknej, słupieńskiej okolicy. Meta była przy Szkole Podstawowej w Słupnie i tam na uczestników czekało mnóstwo atrakcji: dmuchańce, fotobudka, malowanie buziek, mega bańki mydlane, animacje, wata cukrowa i popcorn. Wszystkie przygotowane dla uczestników happeningu atrakcje były bezpłatne. Dla dzieci przedszkolnych odbył się na płycie orlika „Bieg Smerfa”. Koordynatorzy akcji, starszym milusińskim przygotowali gry i zabawy sportowe, które były również nagradzane ciekawymi gadżetami. Każdy z uczestników kampanii „Rowerowy Maj”, otrzymał dyplom i upominek. Dla wszystkich, którzy ukończyli akcję, zgodnie z regulaminem kampanii, odbyło się losowanie nagród. Główną nagrodą była hulajnoga elektryczna zakupiona przez jednego ze sponsorów, którą wylosowała uczennica ze Szkoły Podstawowej w Słupnie.

W lato powrócono do stałej działalności organizując półkolonie letnie dla dzieci z terenu gminy Słupno pod hasłem „Kuznia talentów”. Z oferty skorzystało 48 dzieci – tygodniowo 2 grupy po 12 dzieci.



Zdjęcie 16. Wycieczka do gospodarstwa garncarskiego w Bolimowie

Dzieciom została zapewniona 8-godzinna opieka wychowawców, posiłki oraz blok artystycznych z profesjonalnym instruktorami. Dodatkowymi atrakcjami dla dzieci były: warsztaty teatralne w Teatrze Dramatycznym w Płocku, plenerowe przedstawienie teatru lalek Waśka z Torunia, wycieczka do gospodarstwa garncarskiego w Bolimowie oraz fotobudka.

W połowie sierpnia zorganizowany został wyjazd dla członków Gminnej Orkiestry Dętej Słupno do „Suntago” – największego w Polsce parku wodnego rozrywki i wypoczynku. Natomiast na zakończenie wakacji GOK Słupno zorganizował Piknik Rodzinny przy Szkole Podstawowej w Świącieńcu.



Zdjęcie 17. Piknik Rodzinny przy Szkole Podstawowej w Świącieńcu

W programie pikniku były: konkurs rzutu do kosza o puchar wójta Gminy Słupno, tor przeszkód oraz mega gry. Atrakcją wieczoru było Kino pod chmurką z ekranizacją filmu „Mia i biały lew”.

Po wakacjach podjęto szereg działań związanych z rozbudzaniem oraz zaspakajaniem potrzeb kulturalnych i rekreacyjnych mieszkańców gminy Słupno. Prowadzono różnorodne zajęcia stacjonarne dla dzieci i młodzieży z tereny gminy Słupno:

- ✓ język angielski dla klas I – III oraz IV – VI – dwie grupy warsztatowe;
- ✓ muzyczne z zakresu nauki gry na gitarze – zajęcia indywidualne;
- ✓ muzyczne z zakresu nauki gry na keyboardzie – zajęcia indywidualne;
- ✓ muzyczne z zakresu nauki gry na perkusji – zajęcia indywidualne;
- ✓ nauka gry na pianinie – zajęcia indywidualne;
- ✓ robotyka – dwie grupy warsztatowa;
- ✓ rolki – dwie grupy warsztatowe;

- ✓ taniec nowoczesny – jedna grupa warsztatowa;
- ✓ wokalne – zajęcia indywidualne;
- ✓ zabawy językiem angielskim dla dzieci w wieku przedszkolnym;
- ✓ zabawa z gliną – cztery grupy warsztatowe.

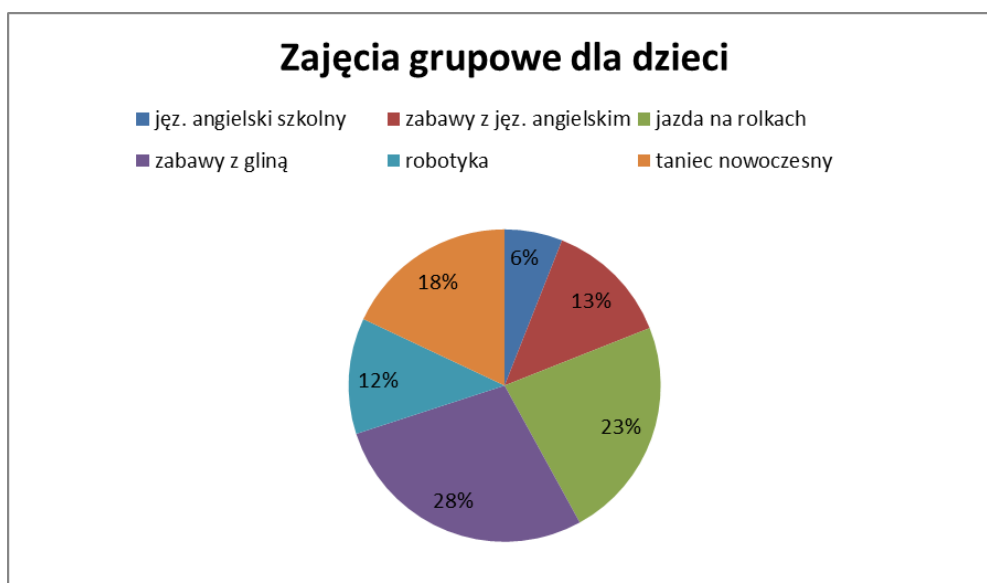

Oprócz zajęć dla dzieci i młodzieży organizowane również były zajęcia dla dorosłych mieszkańców naszej gminy takich jak:

- ✓ aerobik;
- ✓ język angielski w dwóch stopniach zaawansowania;
- ✓ zdrowy kręgosłup z elementami jogi.





Od września do końca listopada 2021 r. realizowany był projekt „Glinomaniaki” dofinansowany przez Fundację BGK w ramach kolejnej edycji konkursu grantowego „Na dobry początek”. Celem projektu było wyrównywanie szans edukacyjnych dzieci zamieszkujących teren Rzeczypospolitej Polskiej, z ograniczonym dostępem do nowoczesnych form edukacji, w tym wspieranie rozwoju dzieci poprzez realizację zajęć o charakterze dydaktyczno – wychowawczym. Wykorzystanie nowatorskich metod pracy z dziećmi w wieku przedszkolnym oraz wczesnoszkolnym, wpływających na: interakcje między dziećmi, rozwijanie umiejętności komunikacji i współpracy w grupie, kreatywność oraz rozwój zdolności manualnych. W ramach pozyskanych środków wyposażono kompleksowo pracownię do zajęć z gliny, w której odbywały się spotkania dla grupy 25 dzieci w wieku 3 – 9 lat.

W październiku na orliku lekkoatletycznym w Słupnie zorganizowano Piknik Sportowy pod nazwę „Szybki 1000”. Uczestnicy rywalizowali w biegu, w podziale na kobiety i mężczyźni oraz w kategoriach wiekowych. Uczestnicy biegu otrzymali puchary i nagrody.

10 listopada w budynku Gminnego Ośrodka Kultury Słupno z/s w Cekanowie odbyła się „Wieczornica Patriotyczna”. Licznie zgromadzeni mieszkańcy gminy Słupno upamiętnili tego wieczoru Narodowe Święto Niepodległości. Nostalgiczne wiersze i znane teksty odczytali harcerze z 64 Drużyny Harcerskiej Solaris i 21 Próbnej Drużyny Harcerskiej TerraSky. Pieśni patriotyczne zagrali i zaśpiewali wychowankowie GOK Słupno.



Zdjęcie 18. Wieczornica Patriotyczna

Całą uroczystość uświetnił występ Gminnej Orkiestry Dętej Słupno. Patriotyczny nastrój stworzyli sami mieszkańcy, którzy śpiewali pieśni żołnierskie i wspólnie uczcili Narodowe Święto Niepodległości.

Pod koniec listopada w Gminnym Ośrodku Kultury Słupno z/s w Cekanowie odbyła się promocja najnowszego tomiku wierszy Anny Włochowskiej p.t. „Promenada czasu”.



Zdjęcie 19. Promocja tomiku wierszy Anny Włochowskiej

Wydanie publikacji zostało dofinansowane ze środków GOK Słupno. W wieczorne poetyckim wzięli udział licznie przybyli mieszkańcy gminy Słupno.

W dniu 5 grudnia 2021 r. przed Urzędem Gminy w Słupnie zorganizowane „Gminne Mikołajki”. Plac przed Urzędem zamienił się w ogromną Wioskę Świętego Mikołaja. Na scenie wystąpili artyści ze szkół podstawowych i przedszkola oraz wokaliści i tancerze z GOK Słupno.



Zdjęcie 20. Gminne Mikołajki w Słupnie

Nastrój świąteczny stworzył koncert kolęd wykonany przez Gminną Orkiestrę Dętą. Odbył się również koncert dla najmłodszych „Stwora Głodomora”. Mikołaj w swoim fotelu czekał na dzieci, które mogły zostawić swój list z wymarzonym pomysłem na prezent. Wśród zielonych choinek, łańcuchów świetlnych i ozdób świątecznych odbył się Jarmark Bożonarodzeniowy. Na stoiskach można było zakupić ozdoby świąteczne, ogrzać się gorącą czekoladą, zimową herbatą i zjeść bigos. Przygotowane atrakcje przyciągnęły mnóstwo osób ze Słupna i okolic.

Gminny Ośrodek Kultury Słupno z/s w Cekanowie nadzoruje i administruje 14 świetlicami wiejskimi położonymi na terenie Gminy Słupno:

- ✓ Świetlica wiejska w Barcikowie;
- ✓ Świetlica wiejska w Bielinie;
- ✓ Świetlica wiejska w Borowiczkach Pieńkach;
- ✓ Świetlica wiejska w Cekanowie;
- ✓ Świetlica wiejska w Liszynie;
- ✓ Świetlica wiejska w Mijakowie;
- ✓ Świetlica wiejska w Miszewku Stefany;
- ✓ Świetlica wiejska w Miszewku Strzałkowskim;
- ✓ Świetlica wiejska w Rydzynie;
- ✓ Świetlica wiejska w Święcieńcu;
- ✓ Świetlica wiejska w Szeligach;

- ✓ Świetlica wiejska w Wykowie.

Poza świetlicami wiejskimi GOK jest również administratorem 13 placów zabaw:

- ✓ Plac zabaw w Barcikowie;
- ✓ Plac zabaw w Borowiczkach –Pieńkach;
- ✓ Plac zabaw w Cekanowie;
- ✓ Plac zabaw w Gulczewie;
- ✓ Plac zabaw w Liszynie;
- ✓ Plac zabaw w Miszewku Strzałkowskim;
- ✓ Plac zabaw w Rydzynie;
- ✓ Plac zabaw w Słupnie ul. Do Grodziska;
- ✓ Plac zabaw w Słupnie ul. Miszewska;
- ✓ Plac zabaw w Słupnie ul. Pocztowa;
- ✓ Plac zabaw w Słupnie ul. Topolowa;
- ✓ Plac zabaw w Szeligach;
- ✓ Plac zabaw w Wykowie.



Zdjęcie 20. Plac zabaw w Słupnie ul. Miszewska

Mocną stroną Gminnej Publicznej Biblioteki w Słupnie jest księgozbiór, który jest sukcesywnie wzbogacany o nowe, ciekawe egzemplarze. W instytucji można znaleźć nie tylko pełen kanon lektur szkolnych, ale także szeroki wybór literatury pięknej, popularnonaukowej oraz literatury dla dzieci i młodzieży. W 2021 r. dzięki dotacji organizatora oraz dodatkowej dotacji w ramach „Narodowego Programu Rozwoju Czytelnictwa 2.0. na lata 2021-2025” ogółem zakupiono 717 publikacji, nie tylko z kręgu literatury beletrystycznej, ale również popularnonaukowej, czy adresowanej do najmłodszej



grupy czytelników. Na koniec roku księgozbiór biblioteki liczył 29040 woluminów. W każdym miesiącu weryfikowane są potrzeby literackie odbiorców i dokonywane zakupy książkowe, aby sprostać wymaganiom czytelników. Dokonywane są przeglądy nowości wydawniczych, zarówno tych polecanych przez instytucje nadrzędne merytorycznie (np. rekomendacje Biblioteki Narodowej), jak i bezpośrednio poszukiwanych przez czytelników. Zakupy nowych publikacji w znacznym stopniu poprawiły jakość i atrakcyjność zbiorów bibliotecznych.

Gminna Biblioteka Publiczna w Słupnie oprócz standardowej wypożyczalni oferuje odbiorcom różnorodne zajęcia z książką w tle, jak również alternatywne formy spędzania wolnego czasu po to, aby przyciągnąć nowych czytelników. W 2021 roku, wychodząc naprzeciw oczekiwaniom mieszkańców, Gminna Biblioteka Publiczna w Słupnie zorganizowała 124 różnorodne formy promocji książki. W 2021 roku wypożyczalnię Gminnej Biblioteki Publicznej w Słupnie odwiedziło 5088 użytkowników, korzystając z różnych form promocji książki i czytelnictwa. W ciągu roku czytelnicy wypożyczyli 7441 materiałów bibliotecznych.

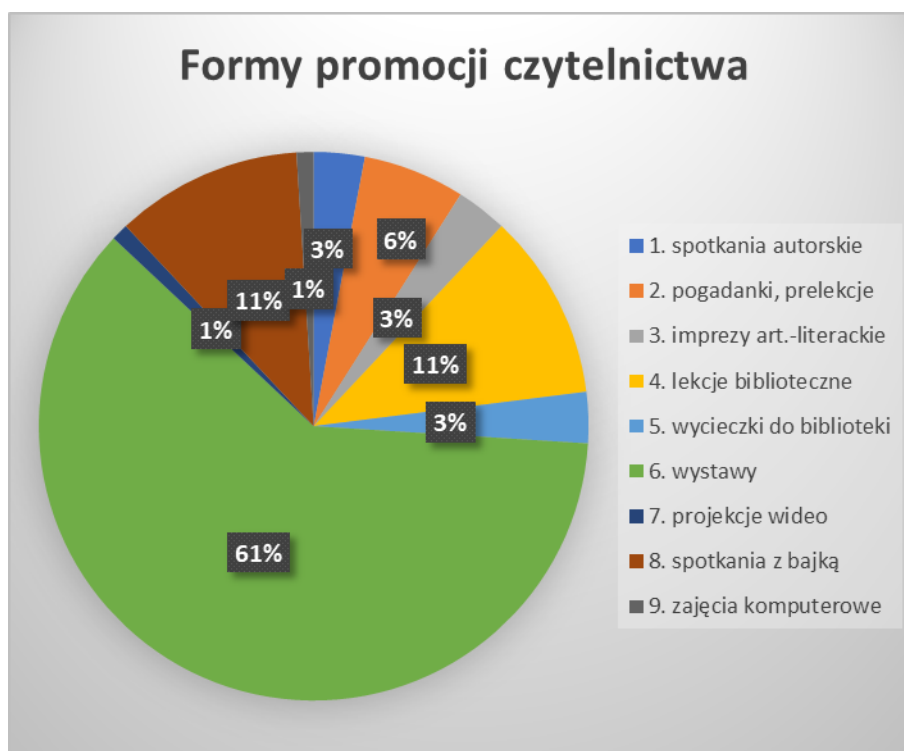

Wykres 13. Formy promocji czytelnictwa

Przez cały rok sukcesywnie tworzona jest elektroniczna baza danych. Dotyczy to, przede wszystkim, zakupionych nowości książkowych. Zasoby biblioteczne są katalogowane w systemie Mak +. Na stronie [www.gbpslupno.naszabiblioteka.com](http://www.gbpslupno.naszabiblioteka.com) istnieje bezpośredni dostęp do katalogu książek. Korzystanie z katalogu on-line umożliwia czytelnikowi przeglądanie księgozbioru oraz rezerwowanie wybranych publikacji.

W odpowiedzi na potrzeby czytelnicze biblioteka kontynuuje działania z poprzednich lat takie jak np. usługę „Książka na telefon”, która jest adresowana głównie do seniorów, osób chorych i niepełnosprawnych. Biblioteka już po raz trzeci włączyła się w akcję „Mała Książka - Wielki Człowiek”. Każdy młody czytelnik otrzymał w prezencie Wyprawkę Czytelniczą oraz Kartę Małego Czytelnika. Za każdą wizytę w bibliotece, zakończoną wypożyczeniem minimum jednej książki, dziecko otrzymało naklejkę, a po zebraniu dziesięciu zostało uhonorowane imiennym dyplomem potwierdzającym jego czytelnicze zainteresowania.

W roku 2021 GBP była organizatorem wielu ciekawych spotkań dla dzieci i młodzieży z terenu gminy Słupno, których adresatami byli milusińscy z Gminnego Żłobka w Słupnie oraz Samorządowego Przedszkola Niezapominajka w Słupnie. Celem zajęć dla dzieci było wyrabianie nawyków czytania oraz rozwijanie aktywności twórczej dzieci poprzez wspólne czytanie, wcielanie się w ulubione postacie z bajek oraz liczne prace plastyczne.

Najbardziej energetyczne i aktywizujące było majowe spotkanie z autorem wielu książek dla najmłodszych - Panem Poetą. Adresatami umówionego spotkania były dzieci z Samorządowego Przedszkola Niezapominajka w Słupnie. Przedszkolaki, oprócz przyswajania pięknych wartości moralnych, bawiły się doskonale. Pan Poeta poprowadził bardzo zróżnicowany spektakl, od czytania opublikowanych wierszy, poprzez rewelacyjną interpretację, do zaktzywizowania i zaangażowania przedszkolnej społeczności w zabawy ruchowe i plastyczne.

Na przełomie maja i czerwca biblioteka wzięła udział w „Ogólnopolskim Tygodniu Czytania Dzieciom”, w ramach którego pracownicy odwiedzili z bajkowym czytaniem wszystkie oddziały przedszkolne na terenie gminy, a także, wraz z Wójtem Gminy Słupno Marcinem Zawadką, w Dniu Dziecka czytano milusińskim z Gminnego Żłobka.



Zdjęcie 21. Ogólnopolski Tydzień Czytania Dzieciom

W listopadzie zorganizowany został wyjazd do Teatru Dramatycznego w Płocku na współczesną interpretację „Kopciuszka”. Doskonale znana wszystkim bajka, w nowej odsłonie, okazała się ponadczasowa i bardzo aktualna w swoim przesłaniu.

Dla społeczności Szkoły Podstawowej w Liszynie, zorganizowano w listopadzie spotkanie autorskie z Wojciechem Widłakiem, autorem popularnych książek dla młodych odbiorców. Wiodącym tematem był czas, który można wykorzystywać lub marnować (także cudzy, nie tylko własny), zabijać ewentualnie nadrabiać stracony (zrobić później coś, co powinno być zrobione wcześniej).

We wrześniu rozpoczęła się realizacja projektu „Inkubator”, w ramach konkursu „Równać Szanse - Małe Granty” w Programie „Równać Szanse 2021” Polsko-Amerykańskiej Fundacji Wolności realizowanym przez Fundację Civis Polonus. W ramach projektu powstała młodzieżowa grupa teatralna pod nazwą „Duchy Teatru” i konsekwentnie, wraz z uczestnikami zaangażowanymi w działania projektowe, przygotowano kabaretowy spektakl teatralny „Winył”.

W październiku zaproszono grupę młodzieży na warsztaty literackie, przygotowane przez autorkę książek dla dorosłych, dziennikarkę i scenarzystkę – Monikę Sawicką. Pisarka udzieliła wielu praktycznych wskazówek dotyczących tworzenia scenariusza, gry aktorskiej, a także redagowania tekstów i opisywania relacji rodzinnych.

Gminna Biblioteka Publiczna kolejny raz przystąpiła do akcji Instytutu Pamięci Narodowej „Biblioteka na to czeka”, która zaowocowała powiększeniem naszych zasobów o kilkadziesiąt książek z kręgu literatury historycznej. Celem akcji było upowszechnienie wiedzy z zakresu najnowszej historii Polski poprzez udostępnienie czytelnikom bibliotek dorobku wydawniczego IPN.

Gminna Biblioteka Publiczna w Słupnie, w poszanowaniu dobrych tradycji, jak co roku we wrześniu przystąpiła do „Narodowego Czytania”. Lekturą X jubileuszowego „Narodowego Czytania” była „Moralność pani Dulskiej”. Odtwórcy ról bohaterów tragifarsy kołtuńskiej doskonale, wręcz po mistrzowsku zinterpretowali sztukę autorstwa Gabrieli Zapolskiej. Gościem specjalnym tegorocznej edycji czytania była ulubienica widzów, aktorka teatralna i filmowa - Grażyna Zielińska, która wcieliła się w rolę pani Dulskiej.





Zdjęcie 21. Narodowe Czytanie



## 15. PROMOCJA

Najpopularniejszym środkiem informacyjnym w Gminie Słupno jest wydawany Biuletyn Informacyjny Gminy Słupno „Głos Słupna” w wersji papierowej. Jest to czasopismo bezpłatne, w którym zawarte są wszystkie niezbędne informacje z gminy: wydarzenia, informacje, planowane działania itp. W 2020 roku czytelnicy otrzymali czasopismo pięciokrotnie. Wychodząc naprzeciw oczekiwaniom biuletyn jest również dostępny w wersji elektronicznej na stronie Urzędu Gminy Słupno: [www.slupno.eu](http://www.slupno.eu). Powyższa strona jest dodatkowym środkiem informacyjnym, gdzie zamieszczone są wszelkie informacje dotyczące Gminy Słupno i Urzędu Gminy Słupno, jego struktura, funkcjonowanie, ogłoszenia Wydziałów oraz Wójta, Uchwały Rady Gminy Słupno itp. Prowadzona jest również transmisja online z obrad sesji Rady Gminy. Pomocniczym środkiem komunikacyjnym jest strona facebook-owa Urzędu Gminy Słupno oraz serwis informacyjny udostępniany dwa razy w miesiącu dotyczący najważniejszych wydarzeń gminnych.



**Zdjęcie 22. Biuletyn informacyjny gminy Słupno**

Wychodząc naprzeciw oczekiwaniom mieszkańców gminy został uruchomiony bezpłatny system komunikacji poprzez SMS. Mieszkaniec ma możliwość ściągnięcia aplikacji BLISKO na swój smartfon. Po zalogowaniu otrzymuje informacje dotyczące bieżących informacji z gminy m.in. awarie, wydarzenia kulturalne, alerty, informacje o organizowanych spotkaniach lub odbiorze śmieci w rejonie jego zamieszkania.

W roku 2021 gmina Słupno stawiała bardzo mocno na aktywizację sportową dzieci i młodzieży oraz dorosłych. W tym celu na wspieranie i upowszechnianie kultury fizycznej przeznaczono środki w wysokości 180.000,00 zł. W wyniku konkursu otwartego wsparcie otrzymało aż pięć organizacji pozarządowych. Ofertę można było złożyć na realizację następującego rodzaju zadania: organizację szkolenia sportowego oraz udział we współzawodnictwie sportowym, organizację zajęć z zakresu kultury fizycznej dla dzieci z terenu gminy Słupno, organizację imprez sportowych i sportowo-rekreacyjnych na terenie gminy Słupno, kompleksową organizację udziału reprezentantów z terenu gminy Słupno w turniejach na terenie województwa mazowieckiego jak i całego kraju, propagowanie aktywnych form kultury fizycznej.

W okresie wiosenno-letnim gmina Słupno włączyła się do organizacji cyklicznych imprez wodniackich taki jak: Dni Wodniackie, spływy kajakowe i zawody kajakowe, zawody wędkarskie oraz innych imprez o charakterze rekreacyjno – sportowym.

Gmina włączyła się również w pomoc osobom potrzebującym. Na terenie gminy zostały zamontowane pojemniki do zbierania nakrętek (serca na nakrętki). Dzięki pomocy lokalnych przedsiębiorców, którzy zasponsorowali pojemniki w całości, mieszkańcy mogą wrzucać zbierane nakrętki do rozstawionych 6 pojemników. Zebrane nakrętki przekazywane są sukcesywnie do rodziny mieszkającej w Cekanowie, która zbiera na niezbędną operację ucznia Szkoły Podstawowej w Słupnie.



Zdjęcie 23. Pojemnik do zbierania nakrętek przy Gminnym Ośrodku Kultury

W 2021 roku Gmina Słupno zakończyła realizację projektu „Kreatywnie i interaktywnie”, który był współfinansowany ze środków Unii Europejskiej w ramach



Europejskiego Funduszu Społecznego, Regionalnego Programu Operacyjnego Województwa Mazowieckiego na lata 2014-2020. Przez okres ponad dwóch lat 279 uczniów z trzech szkół uczestniczyło w zajęciach rozwijających, w kołach zainteresowań z języka obcego, z przedmiotów matematyczno-przyrodniczych z wykorzystaniem technologii informacyjno-komunikacyjnych. W tym celu w ramach projektu sfinansowano i doposażono pracownie przyrodnicze, biologiczne, fizyczne, chemiczne oraz geograficzne. Na zakupionym sprzęcie komputerowym uczniowie zdobywali umiejętności informatyczno-komunikacyjne. Aby móc przeprowadzać tego typu zajęcia 25 nauczycieli ze szkół podstawowych z terenu gminy Słupno zostało przeszkolonych w ramach doskonalenia umiejętności i kompetencji. Dzieci nadal wykorzystują na zajęciach wiedzę nauczycieli, wyposażenie pracowni a także telefony komórkowe wyposażone w specjalne aplikacje do nauki. Projekt zakładał również program dla 125 uczniów ze specjalnymi potrzebami edukacyjnymi. W tym celu od września prowadzone były w szkołach zajęcia logopedyczne, dydaktyczno-wyrównawcze, terapeutyczno-motywacyjne, terapia pedagogiczna oraz zajęcia socjoterapeutyczne i korekcyjno-kompensacyjne.

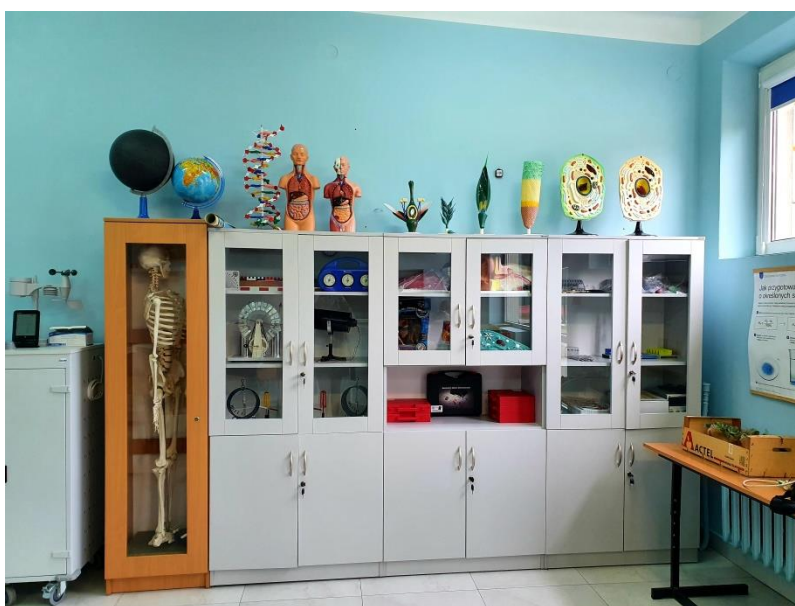

Zdjęcie 24. Sala szkolna doposażona w pomoce dydaktyczne w ramach projektu „Kreatywnie Interaktywnie”

W roku 2021r. gmina Słupno przystąpiła do kampanii „Rowerowy Maj”. Pomimo pandemii i utrudnionej organizacji przedsięwzięcia wzięło w niej udział ponad 200 uczniów i przedszkolaków z terenu Gminy Słupno. W ramach akcji zorganizowano Happening Wiosenny, który był zakończeniem projektu. Podczas wydarzenia uczniowie i nauczyciele uczestniczyli w przejażdżce rowerowej na terenie gminy. Dodatkową atrakcją były nagrody przygotowane przez sponsorów.



**Zdjęcie 25. Rowerowy Maj**

W roku 2021 gmina Słupno musiała zmierzyć się z odbudowaniem zniszczonych miejsc po przejściu w lipcu gwałtownej burzy. Działania promocyjne polegały przede wszystkim na przekazywaniu niezbędnych informacji mieszkańcom gminy dotyczących zniszczeń oraz ewentualnej pomocy ze strony samorządu. Dodatkowym zadaniem była pomoc lokalnych przedsiębiorców w odbudowie placu zabaw dla dzieci przy Samorządowym Przedszkolu „Niezapominajka” w Słupnie. Dzięki ich wsparciu przedszkolaki mogą korzystać z nowego miejsca zabaw.